

CONSULTA SOBRE ASPECTES RELACIONATS AMB EL MEDI AMBIENT EN EL MARC DE L'ÒMNIBUS CATALUNYA

Informe de resultats

Onada maig de 2012

Presentat a:



Generalitat de Catalunya
Departament de Territori i Sostenibilitat
**Direcció General
de Polítiques Ambientals**

Maig, 2012



Índex

Índex	2
1 Introducció al producte	3
2 Descripció de la mostra	4
2.1 Descripció de les variables sociodemogràfiques	4
3 Percepció general de l'estat ambiental	9
3.1 Problemes ambientals	9
3.2 Estat ambiental del municipi	16
3.3 Informació, educació i participació ambiental	31
4 Aspectes referents a l'aigua	40
5 Aspectes referents a l'energia	55
5.1 Percepcions envers l'energia eòlica	69
6 Patrimoni natural i biodiversitat	73
6.1 Protecció de la biodiversitat	73
6.2 Coneixement dels espais naturals protegits	75
6.3 Percepcions envers la conservació de la natura	79
7 Entitats ambientals	91
8 Comerç	97
9 Conclusions	104
9.1 Percepció general de l'estat ambiental	104
9.2 Aspectes referents a l'aigua	105
9.3 Aspectes referents a l'energia	106
9.4 Patrimoni natural i biodiversitat	107
9.5 Entitats ambientals	108
9.6 Comerç	¡Error! Marcador no definido.
10 Fitxa tècnica	110

1 Introducció al producte

La present consulta s'emmarca dins de l'estudi realitzat per Gabinet Ceres **OmCat**. Aquest és un estudi tipus òmnibus que s'ha realitzat mitjançant enquestes telefòniques a persones majors de 16 anys residents a Catalunya.

Una de les particularitats d'aquest estudi és que permet incloure diferents enquestes i consultes de diverses empreses i/o entitats. Per tant, es tracta d'un qüestionari que s'estructura en diferents blocs, a partir dels quals s'extreu informació diferenciada en funció dels temes que es tracten.

L'Omcat està pensat per obtenir informació del conjunt de la població catalana sobre aspectes relacionats amb:

- ▶ **Hàbits** de la ciutadania,
- ▶ **Coneixement** i notorietat de productes, serveis, marques, ...
- ▶ Detecció i **quantificació** de preocupacions, interessos, actituds opinions, de la ciutadania en relació a productes, temes d'actualitat,...
- ▶ Record i **avaluació** de **campanyes** de comunicació
- ▶ Obtenció de quotes de mercat
- ▶ Altres

2 Descripció de la mostra

En aquest primer capítol es descriurà quina ha estat la mostra objecte d'estudi a la present consulta òmnibus. La mostra consultada ha estat de 1.010 individus seleccionats en funció de la seva edat, sexe i zona de residència entre les diferents poblacions de Catalunya. Aquesta mostra ha estat ponderada per tal de restituir els pesos dels diferents estrats (província i grandària d'habitat. Veure fitxa tècnica).

2.1 Descripció de les variables sociodemogràfiques

▣ **Figura 2.1** Descripció de la mostra segons la **província de residència** de les persones consultades

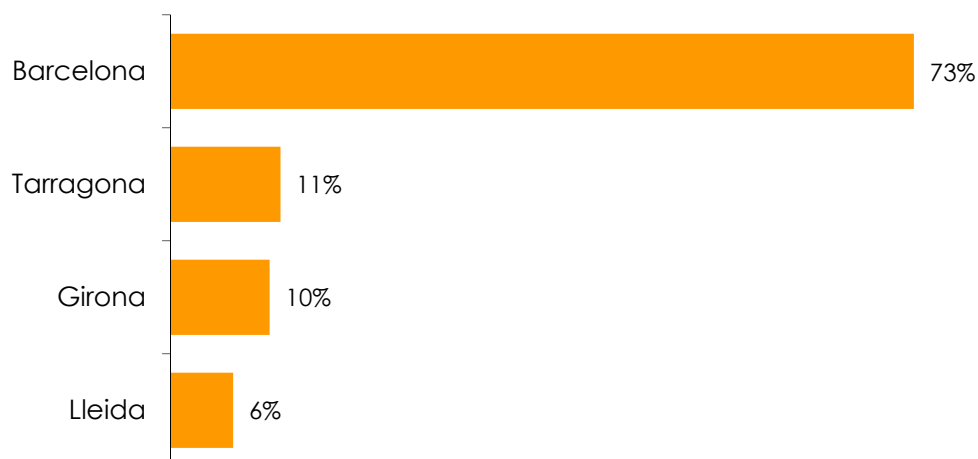

▣ **Figura 2.2** Descripció de la mostra segons l'**àmbit territorial** de les persones consultades **xxcal dir alguna cosa del canvi d'àmbits?**



Figura 2.3 Descripció de la mostra segons la **grandària del municipi** on viuen les persones consultades



A continuació es descriu la mostra consultada segons altres variables socio-demogràfiques:

Figura 2.4 Descripció de la mostra segons el **sexe** dels consultats

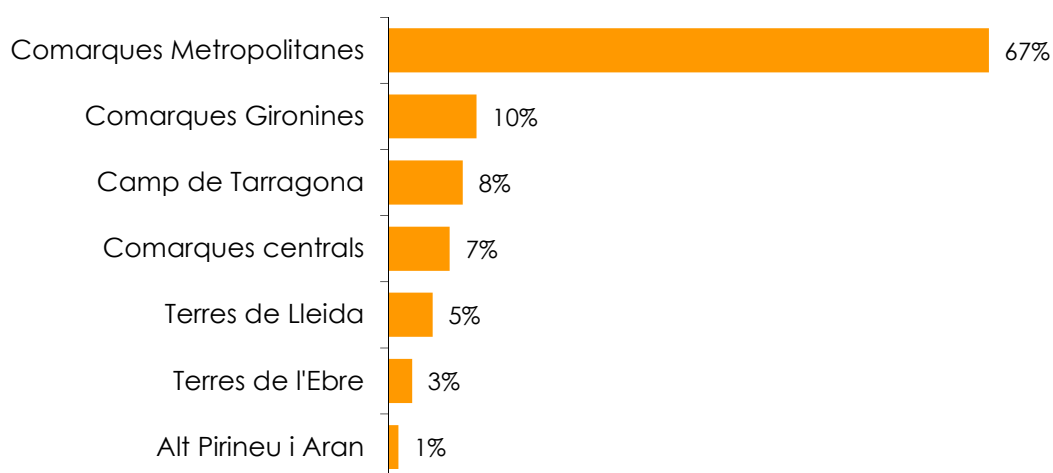
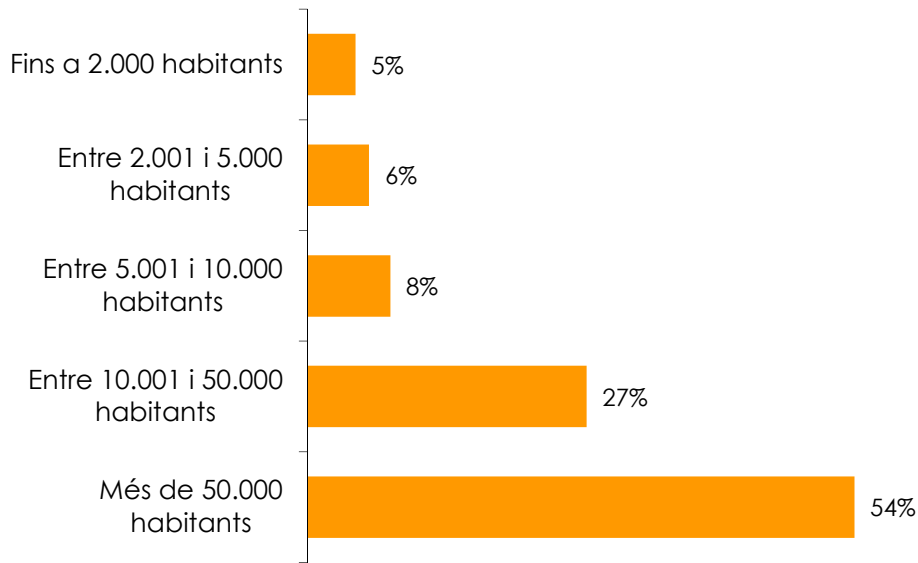

Figura 2.5 Descripció de la mostra segons l'**edat** de les persones consultades



Figura 2.6 Descripció de la mostra segons el **nivell d'estudis agrupat** de les persones consultades

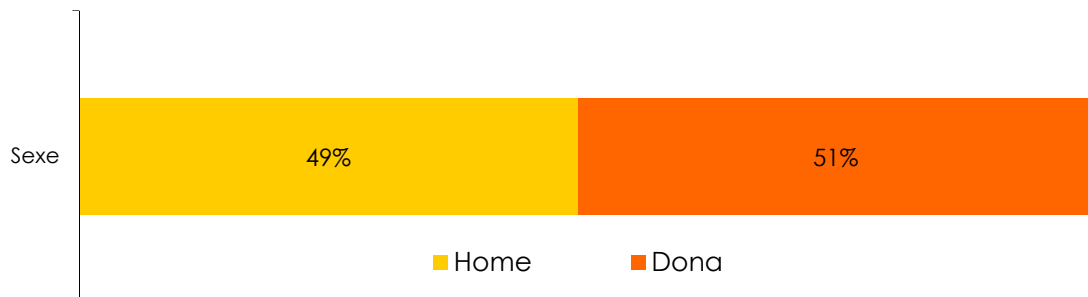

Figura 2.7 Descripció de la mostra segons l'**ocupació** de les persones consultades

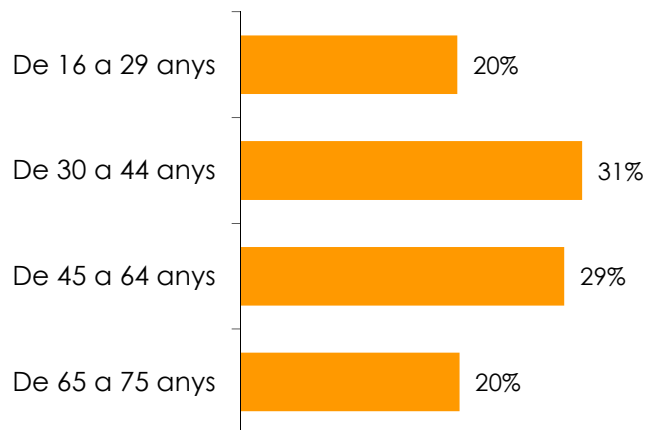

Figura 2.8 Descripció de la mostra segons l'**ocupació** de les persones que no treballen

(Base: 50% dels consultats que no treballen)

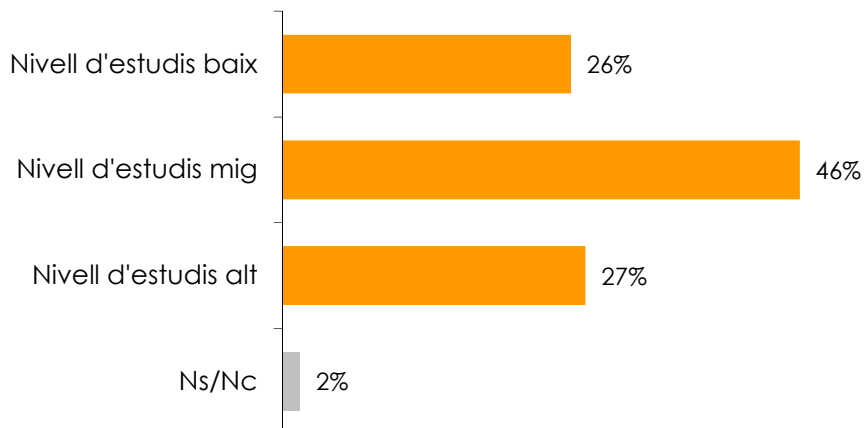

Per obtenir una classificació més global, realitzarem la següent agrupació de l'ocupació de les persones consultades:

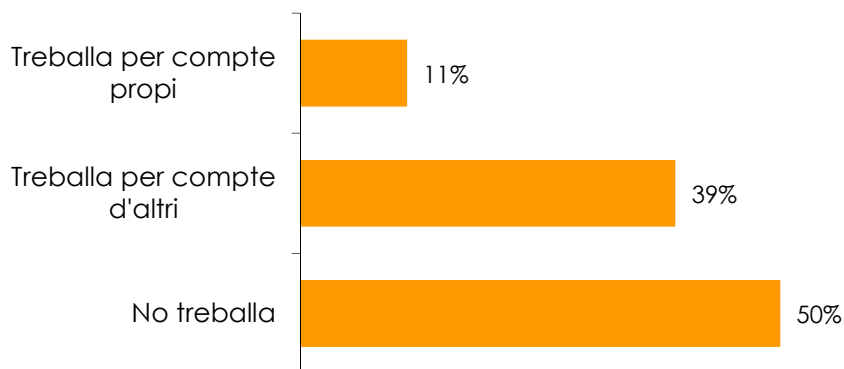
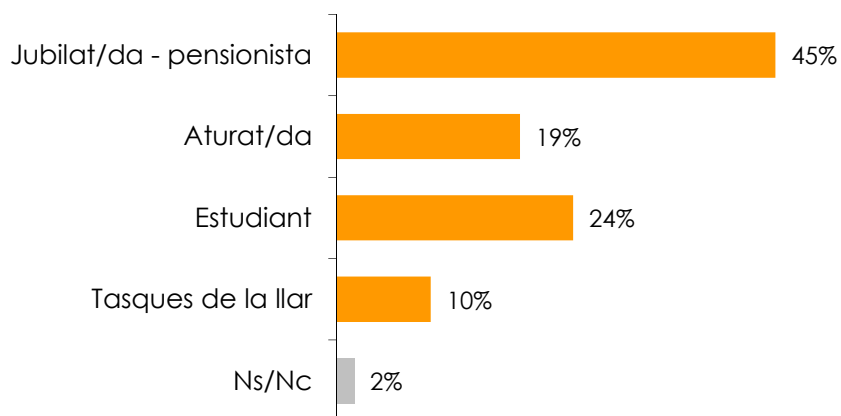
- **Ocupats:** consultats que treballen per compte propi i per compte d'altri.
- Aturats
- Tasques de la llar
- Estudiants
- Jubilats

Figura 2.9 Descripció de la mostra segons l'ocupació agrupada de les persones consultades



Figura 2.10 Descripció de la mostra segons el lloc de naixement de les persones consultades



Figura 2.11 Descripció de la mostra segons els anys que fa que viu a Catalunya la persona consultada

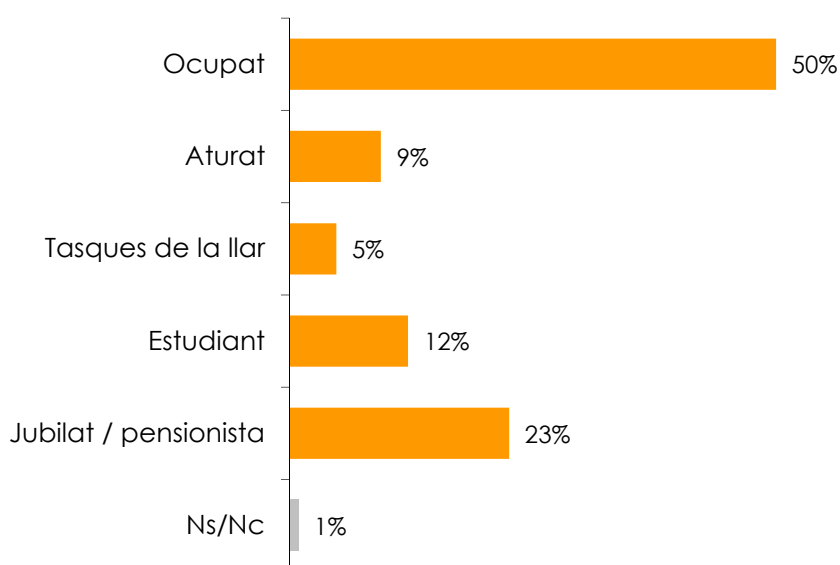

Figura 2.12 Descripció de la mostra segons l'idioma que parla habitualment a casa la persona consultada

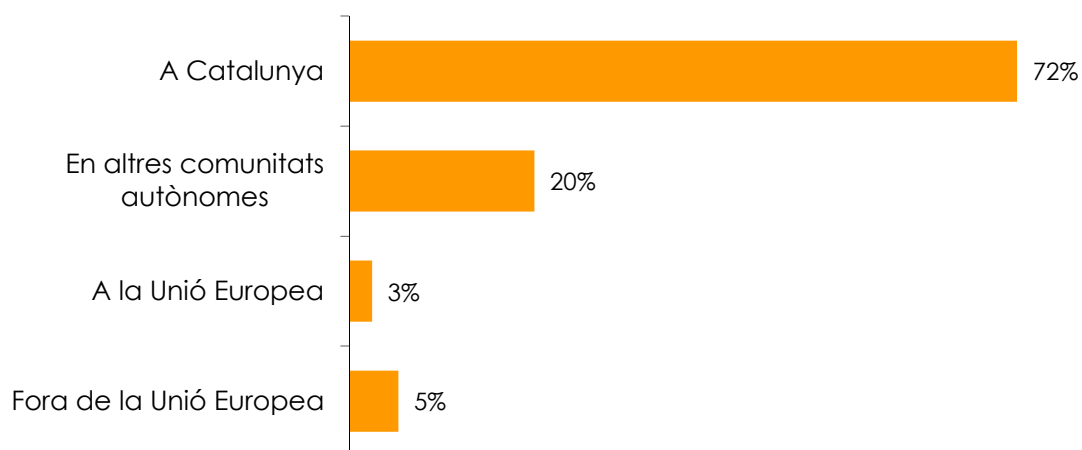

Figura 2.13 Descripció de la mostra segons la freqüència de connexió a Internet de la persona consultada

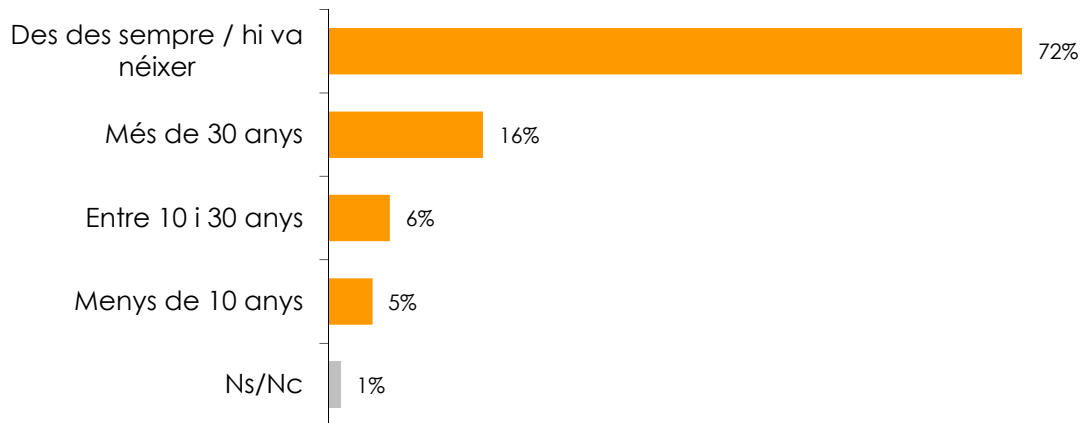

3 Percepció general de l'estat ambiental

En aquest capítol s'analitza la percepció general que tenen els consultats sobre l'estat del medi ambient, entrant a posteriori a analitzar dos aspectes més concrets: l'estat ambiental del municipi i la informació ambiental.

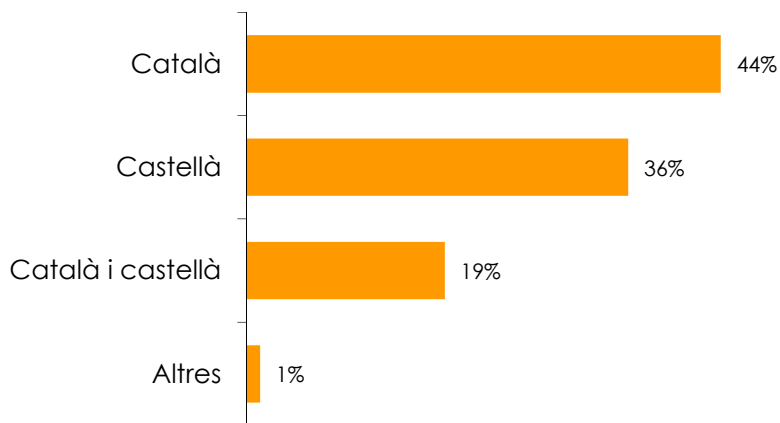
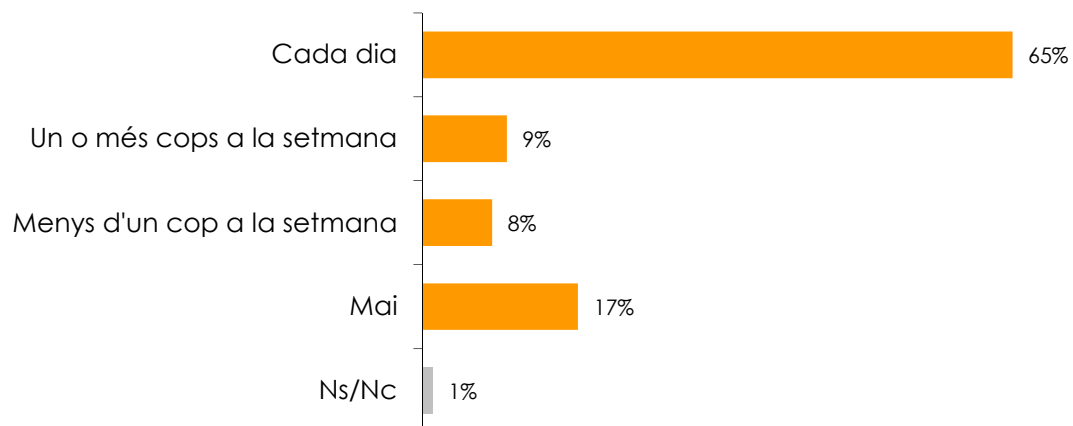
Tots els resultats es comenten en el capítol específic de conclusions.

3.1 Problemes ambientals

En un primer moment, se'ls va demanar que indiquessin quin/s són els tres problemes ambientals que els preocupen més. La resposta era espontània i múltiple.

Figura 3.1 Quins són els tres problemes ambientals que li preocupen més?

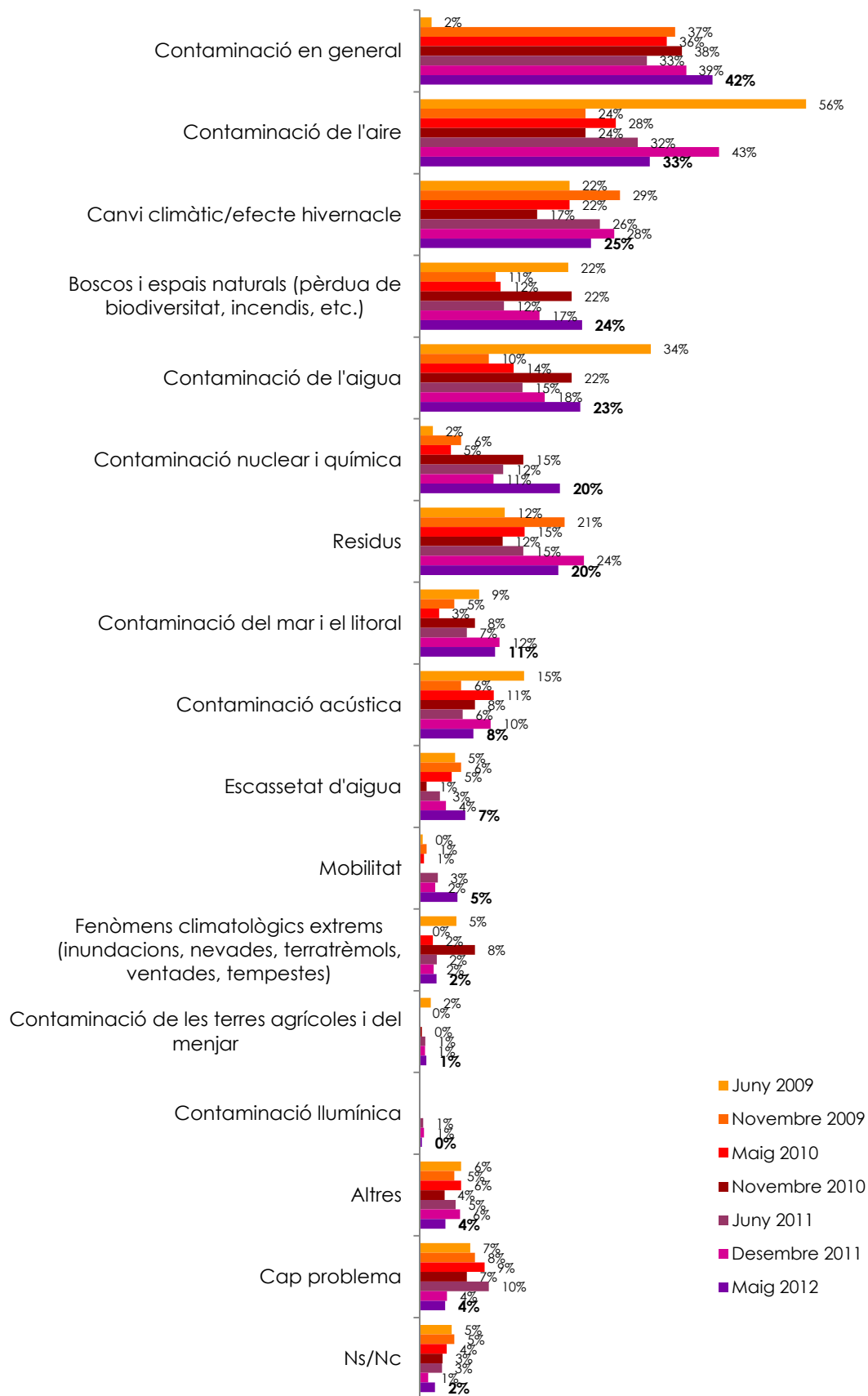

Nota: els percentatges no sumen 100 donat que s'admetia resposta múltiple

Figura 3.2 Principals problemes ambientals, segons el sexe dels consultats

		Gènere		Total
		Home	Dona	
Problemes ambientals	Contaminació en general	37%	48%	42%
	Contaminació de l'aire	34%	33%	33%
	Canvi climàtic / efecte hivernacle	29%	21%	25%
	Bosc i espais naturals	23%	24%	24%
	Contaminació de l'aigua	27%	20%	23%
	Contaminació nuclear i química	20%	21%	20%
	Residus	20%	20%	20%
	Contaminació del mar i el litoral	11%	10%	11%
	Contaminació acústica	9%	7%	8%
	Escassetat d'aigua	6%	7%	7%
	Mobilitat	6%	5%	5%
	Fenòmens climatològics extrems	3%	2%	2%
	Contaminació de les terres agrícoles i del menjar	1%	1%	1%
	Contaminació lumínica	0%	0%	0%
	Altres	4%	4%	4%
	Cap problema	4%	3%	4%
Ns/Nc	2%	3%	2%	

Nota: en color blau s'han marcat les diferències significatives per damunt del global de la mostra

Figura 3.3 Principals problemes ambientals, segons l'edat dels consultats

		Edat				Total
		De 16 a 29	De 30 a 44	De 45 a 64	De 65 a 75	
Problemes ambientals	Contaminació en general	41%	40%	42%	48%	42%
	Contaminació de l'aire	33%	35%	32%	33%	33%
	Canvi climàtic / efecte hivernacle	38%	27%	20%	14%	25%
	Bosc i espais naturals	27%	28%	20%	19%	24%
	Contaminació de l'aigua	27%	21%	25%	21%	23%
	Contaminació nuclear i química	19%	19%	20%	23%	20%
	Residus	22%	25%	16%	16%	20%
	Contaminació del mar i el litoral	12%	11%	11%	9%	11%
	Contaminació acústica	6%	8%	9%	7%	8%
	Escassetat d'aigua	8%	8%	6%	4%	7%
	Mobilitat	3%	5%	4%	10%	5%
	Fenòmens climatològics extrems	4%	2%	3%	2%	2%
	Contaminació de les terres agrícoles i del menjar		1%	1%	2%	1%
	Contaminació lumínica	1%				0%
	Altres	4%	3%	5%	2%	4%
	Cap problema	0%	3%	3%	8%	4%
Ns/Nc	1%	1%	4%	3%	2%	

Nota: en color blau s'han marcat les diferències significatives per damunt del global de la mostra

Figura 3.4 Principals problemes ambientals, segons el nivell d'estudis dels consultats

		Nivell d'estudis				Total
		Nivell baix	Nivell mig	Nivell alt	Ns/Nc	
Problemes ambientals	Contaminació en general	45%	41%	42%	46%	42%
	Contaminació de l'aire	35%	30%	37%	43%	33%
	Canvi climàtic / efecte hivernacle	15%	31%	25%	22%	25%
	Bosc i espais naturals	21%	25%	24%		24%
	Contaminació de l'aigua	22%	22%	26%	16%	23%
	Contaminació nuclear i química	22%	20%	21%	10%	20%
	Residus	12%	22%	26%		20%
	Contaminació del mar i el litoral	7%	14%	10%	26%	11%
	Contaminació acústica	9%	6%	10%	10%	8%
	Escassetat d'aigua	5%	8%	6%		7%
	Mobilitat	7%	5%	5%		5%
	Fenòmens climatològics extrems	3%	3%	2%		2%
	Contaminació de les terres agrícoles i del menjar	1%	2%	0%		1%
	Contaminació lumínica		1%			0%
	Altres	3%	2%	7%	11%	4%
	Cap problema	7%	3%	1%	15%	4%
Ns/Nc	3%	2%	1%	7%	2%	

Nota: en color blau s'han marcat les diferències significatives per damunt del global de la mostra

Figura 3.5 Principals problemes ambientals, segons la situació laboral dels consultats

		Situació laboral						Total
		Ocupat	Estudiant	Afurat	Jubilat-pensionista	Tasques de la llar	Ns/Nc	
Problemes ambientals	Contaminació en general	42%	43%	33%	46%	49%	25%	42%
	Contaminació de l'aire	36%	28%	29%	33%	29%	63%	33%
	Canvi climàtic / efecte hivernacle	28%	37%	16%	14%	20%	55%	25%
	Bosc i espais naturals	24%	30%	16%	21%	21%	37%	24%
	Contaminació de l'aigua	24%	24%	25%	23%	5%	42%	23%
	Contaminació nuclear i química	19%	25%	21%	21%	16%	21%	20%
	Residus	23%	20%	19%	15%	19%		20%
	Contaminació del mar i el litoral	12%	11%	10%	9%	8%		11%
	Contaminació acústica	8%	7%	9%	8%	9%		8%
	Escassetat d'aigua	7%	8%	6%	7%	5%		7%
	Mobilitat	5%	2%	3%	10%	5%		5%
	Fenòmens climatològics extrems	3%	4%	2%	2%			2%
	Contaminació de les terres agrícoles i del menjar	0%		4%	2%			1%
	Contaminació lumínica	0%	2%	0%				0%
	Altres	4%	2%	5%	2%	5%	21%	4%
	Cap problema	2%	0%	4%	7%	8%		4%
Ns/Nc	2%	1%	5%	3%			2%	

Nota: en color blau s'han marcat les diferències significatives per damunt del global de la mostra

Figura 3.6 Principals problemes ambientals, segons el lloc de naixement dels consultats

		Lloc de naixement					Total
		A Catalunya	En altres comunitats autònomes	A la Unió Europea	Fora de la Unió Europea	Ns/Nc	
Problemes ambientals	Contaminació en general	42%	48%	16%	41%	64%	42%
	Contaminació de l'aire	33%	31%	37%	39%	28%	33%
	Canvi climàtic / efecte hivernacle	25%	21%	26%	32%	28%	25%
	Boscos i espais naturals	26%	16%	24%	27%		24%
	Contaminació de l'aigua	26%	15%	9%	28%	39%	23%
	Contaminació nuclear i química	18%	28%	45%	15%		20%
	Residus	23%	15%	20%	9%		20%
	Contaminació del mar i el litoral	11%	12%	12%	12%	11%	11%
	Contaminació acústica	8%	5%	13%	13%		8%
	Escassetat d'aigua	8%	3%	2%	2%		7%
	Mobilitat	6%	7%	3%			5%
	Fenòmens climatològics extrems	2%	3%	2%	3%		2%
	Contaminació de les terres agrícoles i del menjar	1%	2%				1%
	Contaminació lumínica	0%	0%				0%
	Altres	4%	4%	6%		27%	4%
	Cap problema	4%	5%		1%		4%
Ns/Nc	2%	3%	6%	1%	8%	2%	

Nota: en color blau s'han marcat les diferències significatives per damunt del global de la mostra

Figura 3.7 Principals problemes ambientals, segons els anys que fa que viuen a Catalunya els consultats

		Anys que fa que viu a Catalunya					Total
		Des de sempre / hi va néixer	Més de 30 anys	Entre 10 i 30 anys	Menys de 10 anys	Ns/Nc	
Problemes ambientals	Contaminació en general	42%	46%	39%	46%	44%	42%
	Contaminació de l'aire	33%	33%	28%	41%	36%	33%
	Canvi climàtic / efecte hivernacle	25%	20%	24%	37%	30%	25%
	Boscos i espais naturals	26%	19%	21%	19%		24%
	Contaminació de l'aigua	26%	15%	17%	26%	19%	23%
	Contaminació nuclear i química	18%	28%	26%	24%	13%	20%
	Residus	23%	16%	17%	5%		20%
	Contaminació del mar i el litoral	11%	11%	13%	13%	5%	11%
	Contaminació acústica	8%	6%	11%	5%	13%	8%
	Escassetat d'aigua	8%	4%	1%	1%		7%
	Mobilitat	6%	8%	1%		11%	5%
	Fenòmens climatològics extrems	2%	1%	8%	1%		2%
	Contaminació de les terres agrícoles i del menjar	1%	1%	2%			1%
	Contaminació lumínica	0%			1%		0%
	Altres	4%	2%	6%	4%	13%	4%
	Cap problema	4%	5%		1%	12%	4%
Ns/Nc	2%	3%	3%	2%	4%	2%	

Nota: en color blau s'han marcat les diferències significatives per damunt del global de la mostra

Figura 3.8 Principals problemes ambientals, segons l'idioma dels consultats

		Idioma que parla habitualment a casa					Total
		Català	Castellà	Català i castellà	Altres	Ns/Nc	
Problemes ambientals	Contaminació en general	40%	45%	43%	15%	43%	42%
	Contaminació de l'aire	32%	35%	32%	50%	44%	33%
	Canvi climàtic / efecte hivernacle	24%	28%	21%	18%	44%	25%
	Boscos i espais naturals	25%	19%	28%	11%		24%
	Contaminació de l'aigua	26%	19%	24%	36%	44%	23%
	Contaminació nuclear i química	20%	19%	23%	25%		20%
	Residus	23%	16%	22%	16%		20%
	Contaminació del mar i el litoral	10%	11%	14%	4%		11%
	Contaminació acústica	6%	11%	4%	24%		8%
	Escassetat d'aigua	9%	6%	3%	7%		7%
	Mobilitat	7%	6%	2%			5%
	Fenòmens climatològics extrems	2%	3%	2%			2%
	Contaminació de les terres agrícoles i del menjar	1%	1%	1%			1%
	Contaminació lumínica	1%	0%				0%
Altres	5%	2%	2%	11%	43%	4%	
Cap problema	4%	4%	3%	2%		4%	
Ns/Nc	2%	2%	1%	9%	13%	2%	

Nota: en color blau s'han marcat les diferències significatives per damunt del global de la mostra

Figura 3.9 Principals problemes ambientals, segons la freqüència de connexió a Internet dels consultats

		Freqüència de connexió a Internet					Total
		Cada dia	Un o més cops a la setmana	Menys d'un cop a la setmana	Mai	Ns/Nc	
Problemes ambientals	Contaminació en general	40%	40%	53%	46%	50%	42%
	Contaminació de l'aire	35%	34%	24%	32%	18%	33%
	Canvi climàtic / efecte hivernacle	29%	20%	23%	15%	15%	25%
	Boscos i espais naturals	25%	27%	18%	19%	23%	24%
	Contaminació de l'aigua	26%	21%	18%	18%	18%	23%
	Contaminació nuclear i química	20%	22%	18%	21%		20%
	Residus	22%	12%	21%	14%	37%	20%
	Contaminació del mar i el litoral	12%	15%	6%	8%	14%	11%
	Contaminació acústica	8%	9%	5%	7%		8%
	Escassetat d'aigua	7%	3%	6%	6%		7%
	Mobilitat	4%	6%	13%	6%	4%	5%
	Fenòmens climatològics extrems	3%	3%	3%	1%		2%
	Contaminació de les terres agrícoles i del menjar	1%	3%				1%
	Contaminació lumínica	0%	0%				0%
	Altres	4%	0%	5%	2%	14%	4%
	Cap problema	2%	3%	4%	9%	13%	4%
	Ns/Nc	2%	4%	1%	3%	4%	2%

Nota: en color blau s'han marcat les diferències significatives per damunt del global de la mostra

Figura 3.10 Principals problemes ambientals, segons la província de residència dels consultats

		Província				Total
		Barcelona	Girona	Lleida	Tarragona	
Problemes ambientals	Contaminació en general	44%	37%	41%	35%	42%
	Contaminació de l'aire	33%	41%	28%	29%	33%
	Canvi climàtic / efecte hivernacle	24%	34%	25%	20%	25%
	Bosc i espais naturals	22%	27%	25%	30%	24%
	Contaminació de l'aigua	21%	38%	24%	25%	23%
	Contaminació nuclear i química	19%	22%	16%	28%	20%
	Residus	19%	21%	24%	23%	20%
	Contaminació del mar i el litoral	11%	17%	6%	8%	11%
	Contaminació acústica	9%	7%	6%	4%	8%
	Escassetat d'aigua	6%	8%	10%	5%	7%
	Mobilitat	6%	4%	3%	3%	5%
	Fenòmens climatològics extrems	2%	8%	1%	2%	2%
	Contaminació de les terres agrícoles i del menjar	1%			1%	1%
	Contaminació lumínica	0%	1%	1%		0%
	Altres	4%	2%	9%	3%	4%
	Cap problema	4%	1%	6%	5%	4%
Ns/Nc	2%	2%	3%	3%	2%	

Nota: en color blau s'han marcat les diferències significatives per damunt del global de la mostra

Figura 3.11 Principals problemes ambientals, segons la grandària del municipi de residència dels consultats

		Grandària del municipi					Total
		Fins a 2000	De 2001 a 5000	De 5001 a 10000	De 10001 a 50000	Més de 50000	
Problemes ambientals	Contaminació en general	40%	35%	37%	40%	45%	42%
	Contaminació de l'aire	30%	26%	30%	35%	34%	33%
	Canvi climàtic / efecte hivernacle	30%	18%	23%	23%	26%	25%
	Bosc i espais naturals	32%	26%	24%	28%	20%	24%
	Contaminació de l'aigua	33%	12%	30%	25%	22%	23%
	Contaminació nuclear i química	12%	15%	16%	20%	22%	20%
	Residus	15%	26%	21%	18%	21%	20%
	Contaminació del mar i el litoral	10%	10%	11%	13%	10%	11%
	Contaminació acústica	2%	4%	3%	8%	9%	8%
	Escassetat d'aigua	8%	9%	5%	6%	6%	7%
	Mobilitat	1%	3%	6%	7%	5%	5%
	Fenòmens climatològics extrems	2%	4%	2%	4%	2%	2%
	Contaminació de les terres agrícoles i del menjar		2%		1%	1%	1%
	Contaminació lumínica	1%			0%	0%	0%
	Altres	4%	3%	1%	4%	4%	4%
	Cap problema	3%	12%	5%	2%	4%	4%
Ns/Nc	5%	2%	2%	3%	2%	2%	

Nota: en color blau s'han marcat les diferències significatives per damunt del global de la mostra

3.2 Estat ambiental del municipi

En aquest apartat analitzem les valoracions dels consultats envers diferents aspectes relacionats amb l'estat ambiental del seu municipi.

Figura 3.12 Podria valorar de l'1 al 10 l'estat ambiental del seu municipi en relació a la QUALITAT DE L'AIRE



Figura 3.13 Podria valorar de l'1 al 10 l'estat ambiental del seu municipi en relació al NIVELL DE CONTAMINACIÓ ACÚSTICA



Figura 3.14 Podria valorar de l'1 al 10 l'estat ambiental del seu municipi en relació a la QUALITAT DELS BOSCOS I ESPAIS NATURALS

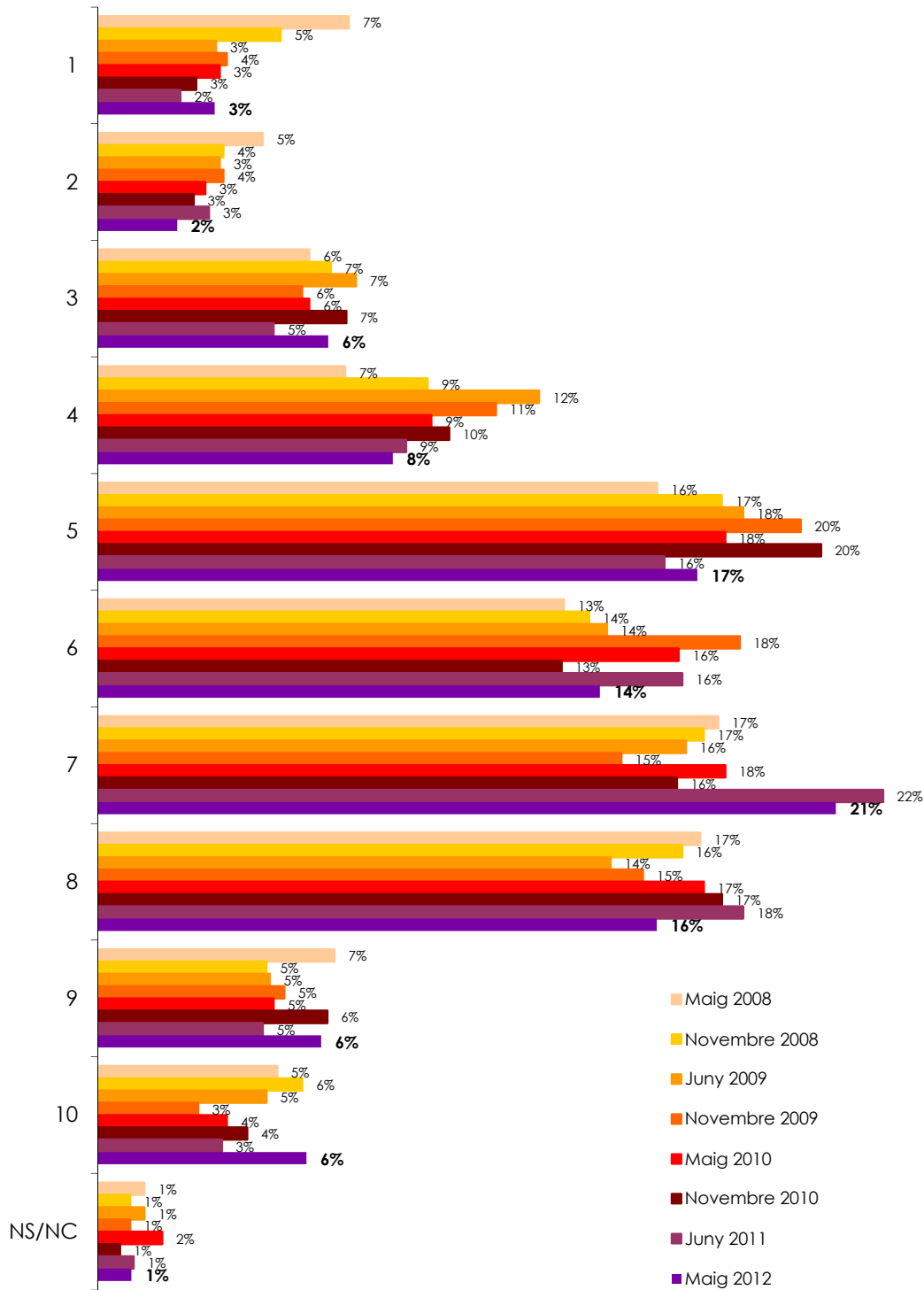

Figura 3.15 Podria valorar de l'1 al 10 l'estat ambiental del seu municipi en relació a la QUALITAT DELS RIUS I RIERES

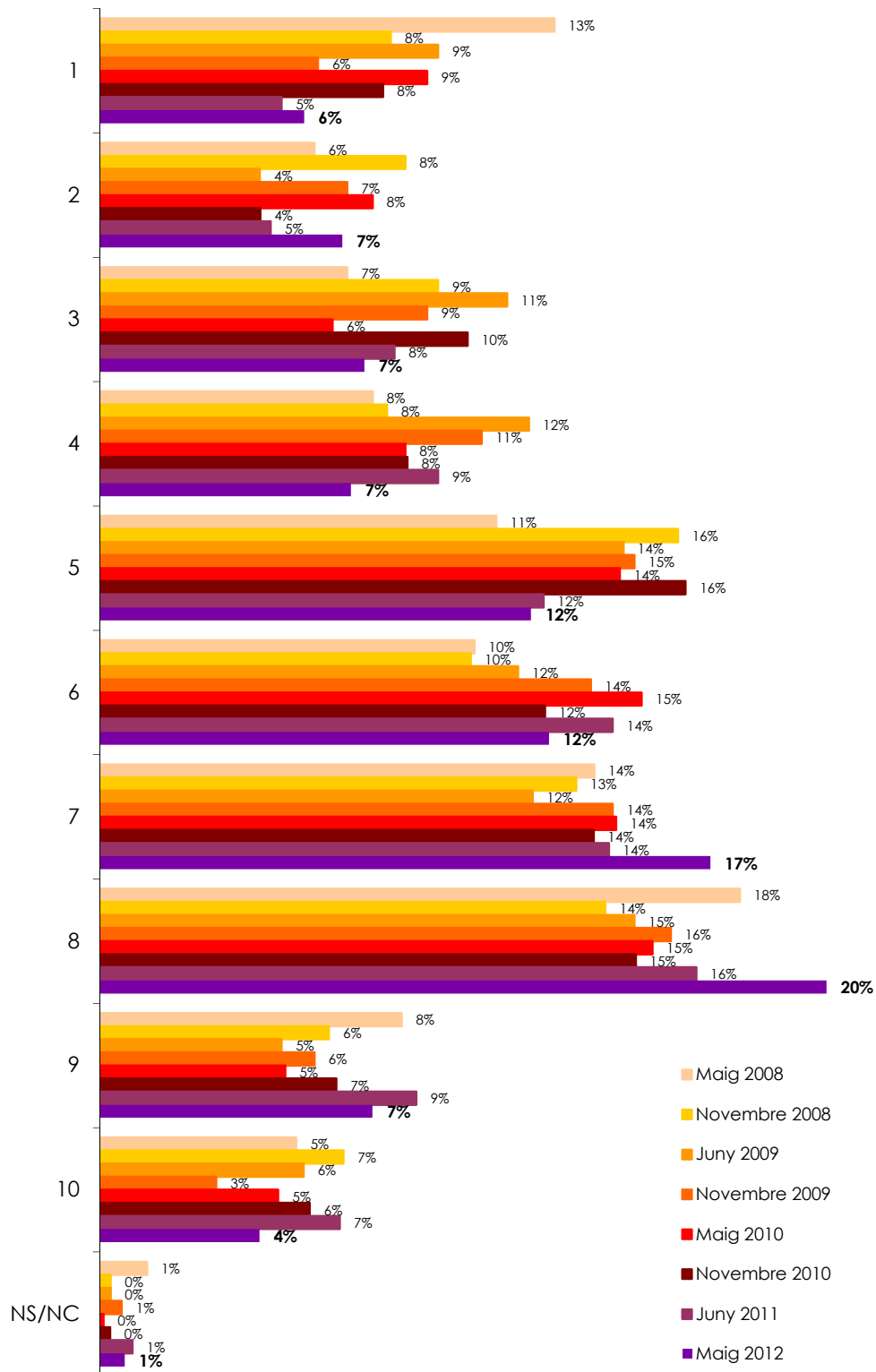

Per poder facilitar l'anàlisi comparatiu, s'han agrupat les valoracions obtingudes per les persones consultades. Les equivalències són:

- **Estat molt deficient:** valorat de l'1 al 3
- **Estat deficient:** valorat amb un 4 o 5
- **Estat normal:** valorat amb un 6
- **Estat bo:** valorat amb un 7 o 8
- **Estat excel·lent:** valorat amb un 9 o 10.

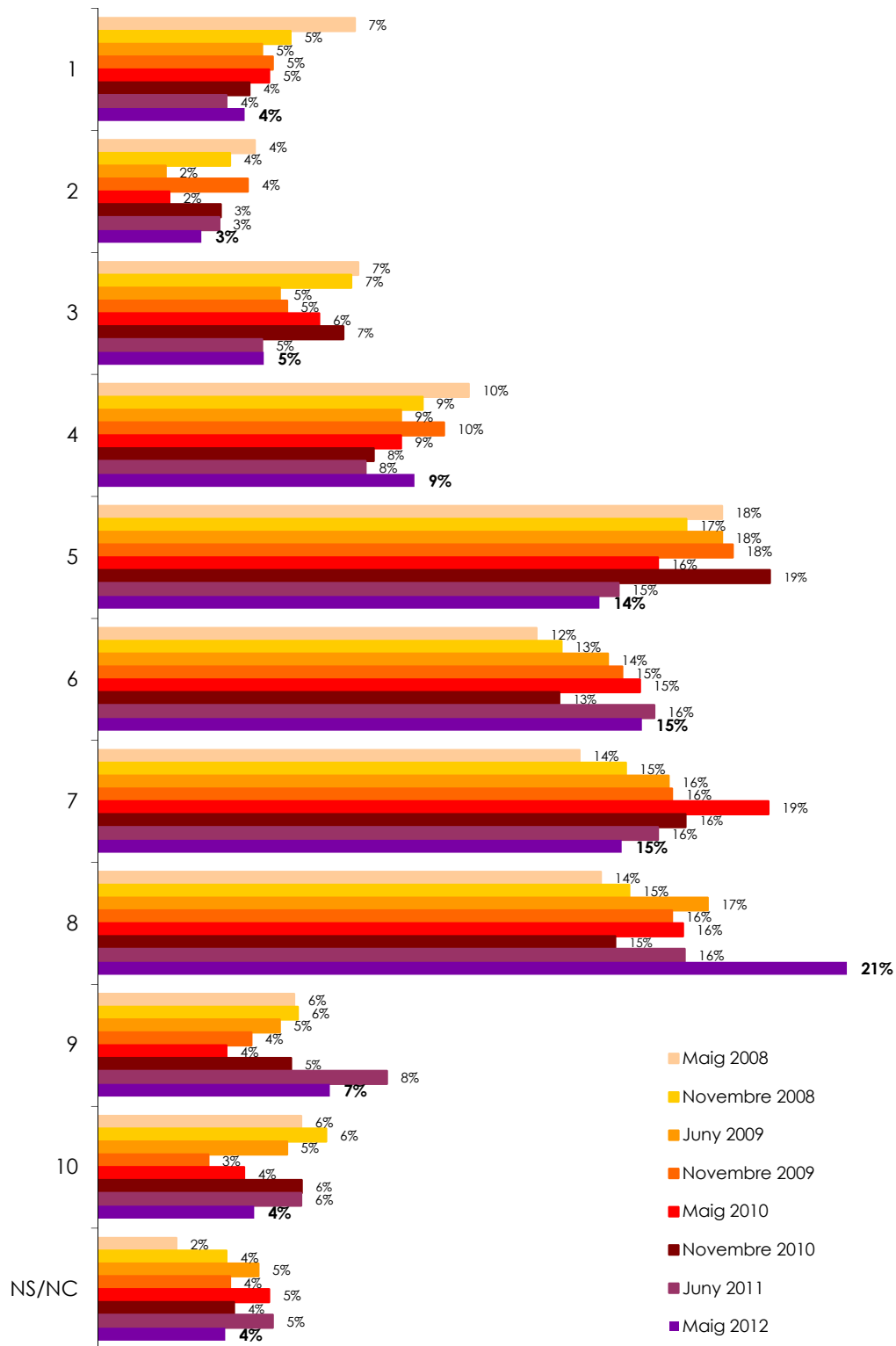
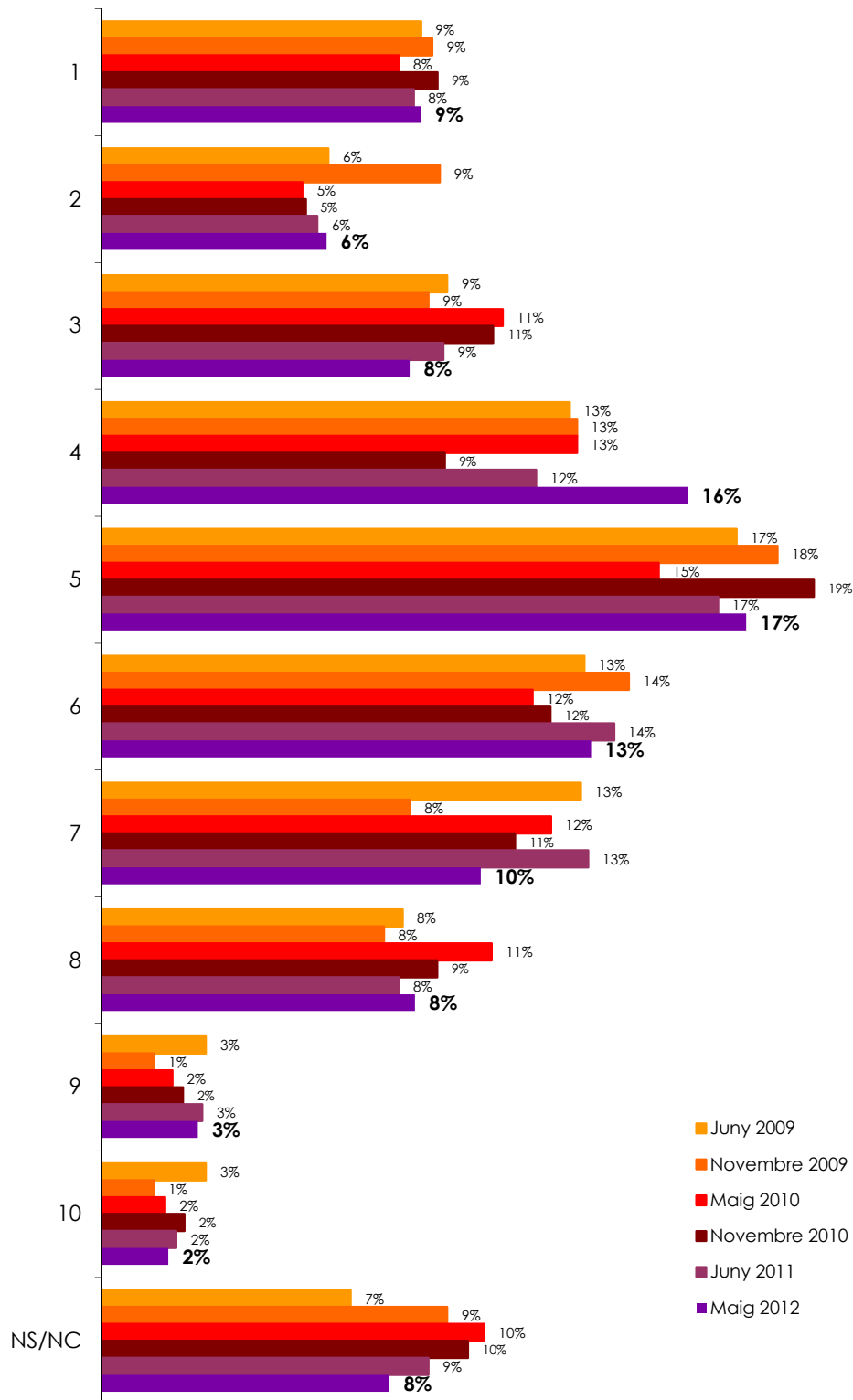
Figura 3.16 Valoració de l'estat ambiental del seu municipi en relació a la qualitat de l'aire



Figura 3.17 Valoració de l'estat ambiental del seu municipi en relació al nivell de contaminació acústica



Figura 3.18 Valoració de l'estat ambiental del seu municipi en relació a la qualitat dels boscos i espais naturals

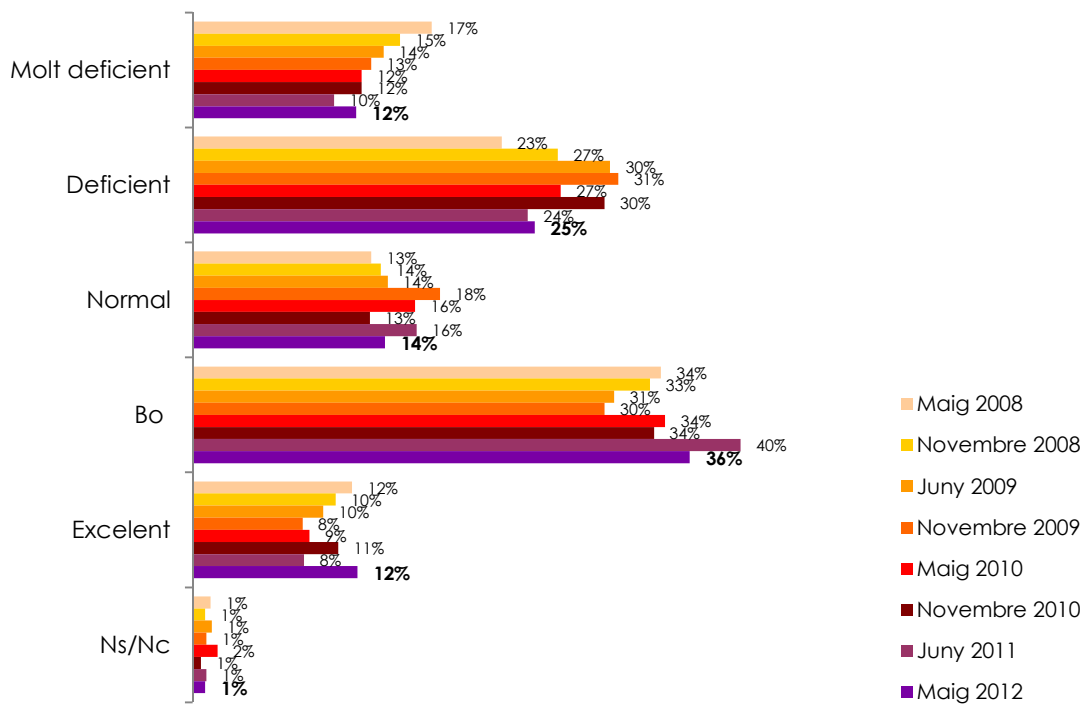

Figura 3.19 Valoració de l'estat ambiental del seu municipi en relació a la qualitat dels rius i rieres

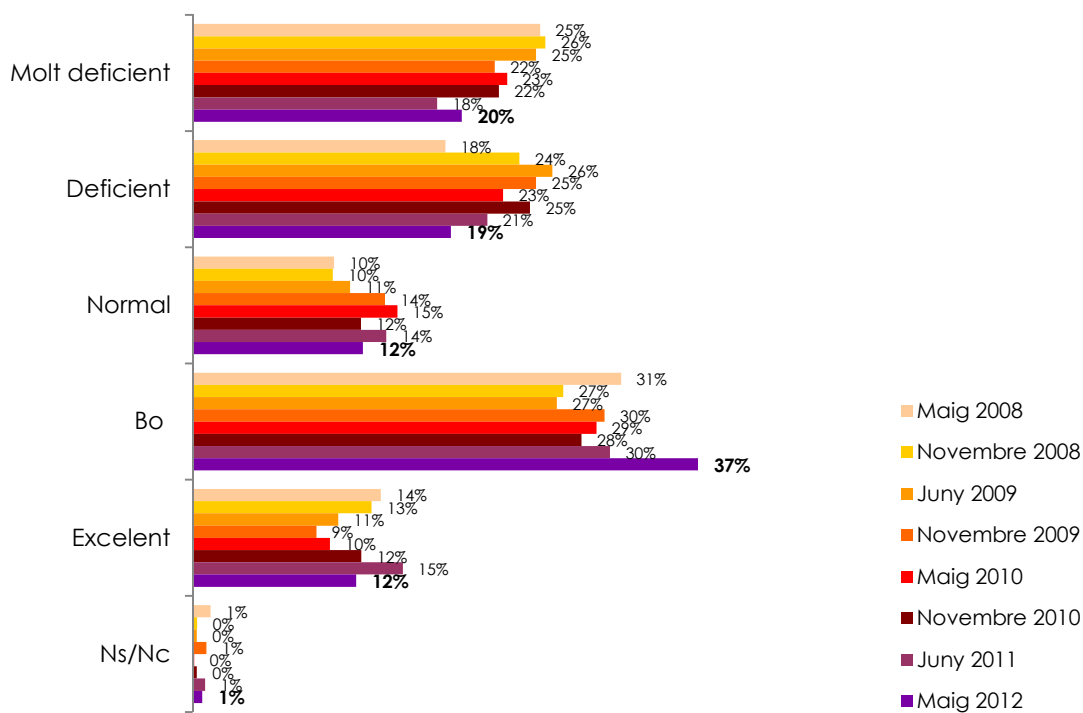

Figura 3.20 Valoració de l'estat ambiental del seu municipi en relació a...

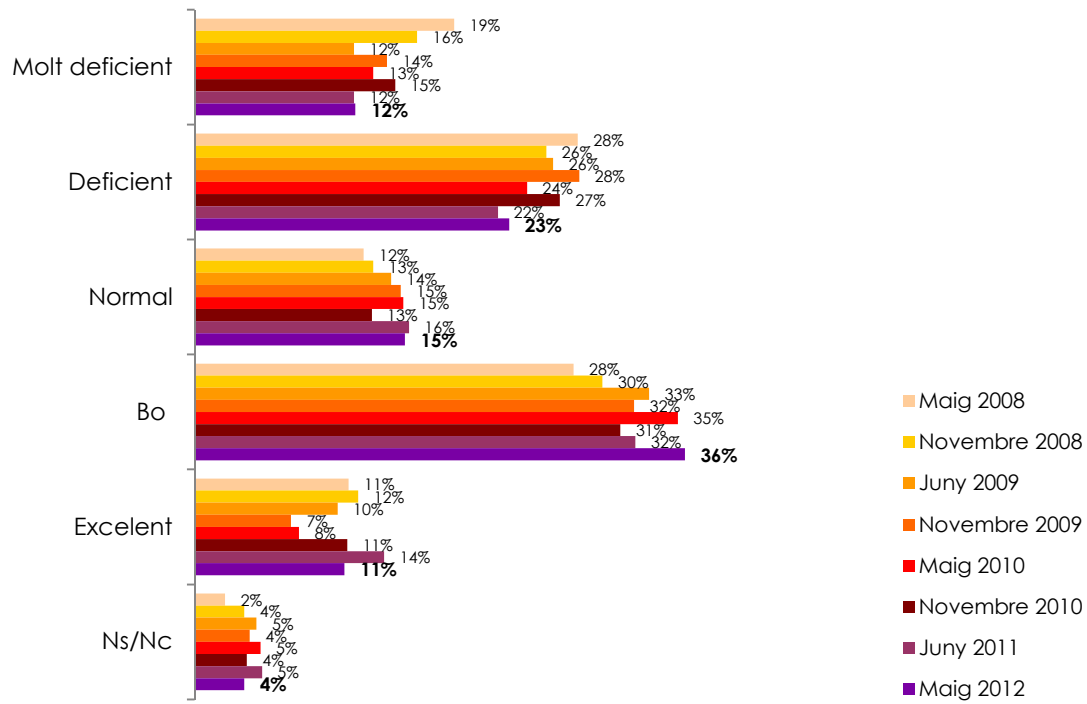

Destacar la variació en la formulació d'aquesta pregunta a partir de l'any 2008. En les dues primeres onades es va demanar als consultats que valoressin la qualitat del medi natural enlloc de la qualitat de boscos i espais naturals i, pel que fa a la qualitat de rius i rieres, no es poden comparar les valoracions, ja que al 2008 es demanava sobre la qualitat de l'aigua potable.

Figura 3.21 Valoració de la qualitat de l'aire del seu municipi, segons el lloc de residència dels consultats

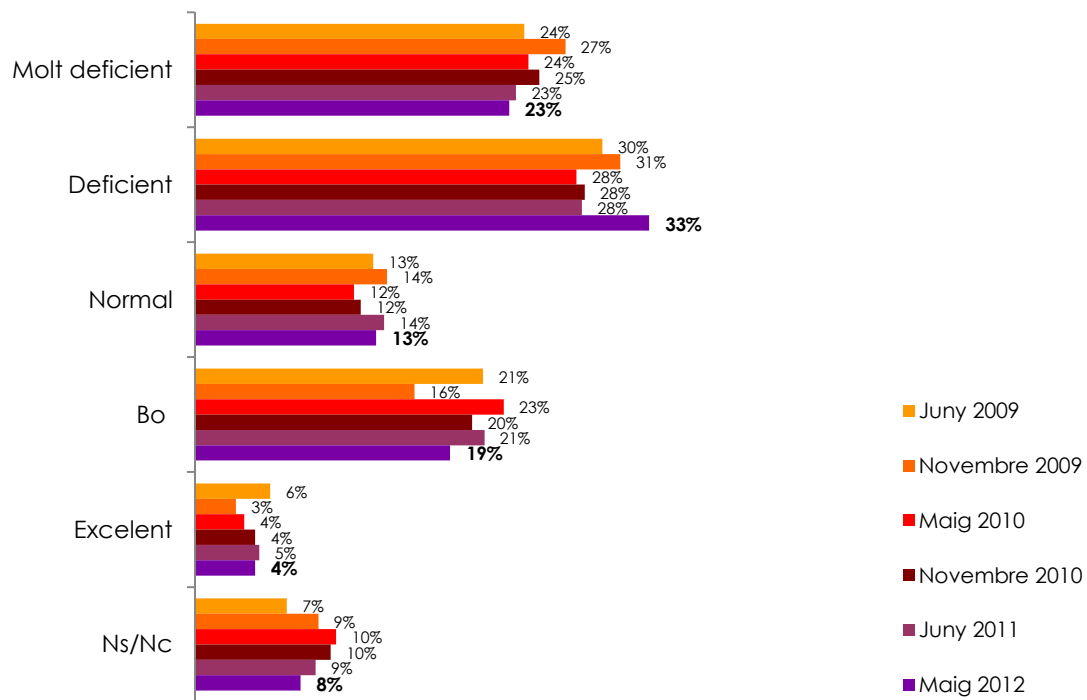
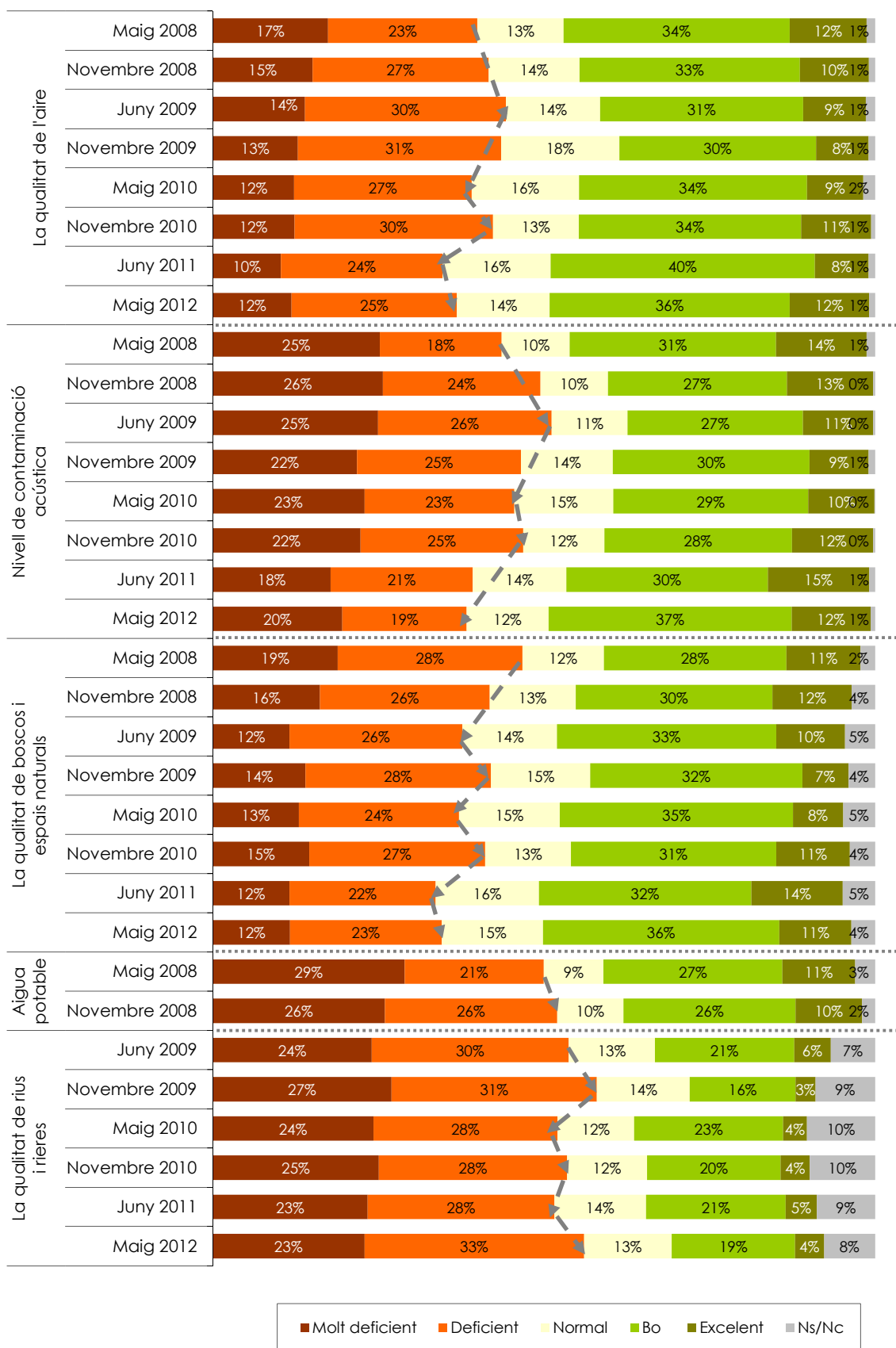
		La qualitat de l'aire					
		Molt deficient	Deficient	Normal	Bo	Excel·lent	Ns/Nc
Província	Barcelona	15%	29%	16%	32%	8%	1%
	Girona	1%	6%	9%	57%	27%	1%
	Lleida		11%	8%	50%	31%	
	Tarragona	11%	25%	10%	40%	12%	2%
Grandària del municipi	Fins a 2000	1%	6%	6%	42%	45%	
	De 2001 a 5000	6%	15%	10%	46%	22%	1%
	De 5001 a 10000	4%	17%	10%	50%	19%	
	De 10001 a 50000	9%	18%	15%	44%	15%	0%
	Més de 50000	16%	32%	15%	29%	6%	1%
Total		12%	25%	14%	36%	12%	1%

Nota: en color blau s'han marcat les diferències significatives per damunt del global de la mostra

Figura 3.22 Valoració de la qualitat de l'aire del seu municipi, segons els col·lectius consultats

		La qualitat de l'aire					
		Molt deficient	Deficient	Normal	Bo	Excel·lent	Ns/Nc
Gènere	Home	11%	27%	14%	34%	13%	1%
	Dona	12%	23%	14%	39%	11%	1%
Edat	De 16 a 29	17%	17%	13%	46%	8%	
	De 30 a 44	14%	27%	17%	29%	12%	1%
	De 45 a 64	8%	28%	14%	39%	10%	1%
	De 65 a 75	9%	25%	11%	34%	19%	2%
Nivell d'estudis	Nivell baix	10%	23%	15%	34%	18%	0%
	Nivell mig	12%	26%	13%	39%	9%	1%
	Nivell alt	13%	26%	15%	33%	11%	1%
Situació laboral	Ocupat	12%	27%	16%	33%	11%	1%
	Estudiant	17%	15%	9%	51%	9%	
	Aturat	12%	22%	18%	38%	9%	
	Jubilat-pensionista	9%	26%	12%	33%	19%	2%
	Tasques de la llar	7%	29%	10%	43%	11%	1%
Lloc de naixement	A Catalunya	12%	24%	14%	38%	11%	1%
	En altres comunitats autònomes	11%	30%	14%	30%	15%	1%
	A la Unió Europea	20%	28%	10%	39%	3%	
	Fora de la Unió Europea	13%	14%	22%	40%	11%	
Anys que fa que viu a Catalunya	Des de sempre / hi va néixer	12%	24%	14%	38%	11%	1%
	Més de 30 anys	10%	29%	13%	32%	17%	
	Entre 10 i 30 anys	17%	26%	20%	32%	5%	1%
	Menys de 10 anys	15%	19%	18%	39%	10%	
Idioma que parla habitualment a casa	Català	8%	23%	10%	42%	15%	1%
	Castellà	15%	28%	16%	32%	9%	1%
	Català i castellà	15%	24%	18%	32%	11%	0%
	Altres	4%	29%	30%	28%	9%	
Freqüència de connexió a Internet	Cada dia	13%	26%	16%	35%	10%	1%
	Un o més cops a la setmana	10%	28%	9%	40%	11%	2%
	Menys d'un cop a la setmana	12%	21%	9%	42%	16%	
	Mai	9%	23%	11%	36%	19%	1%
Total		12%	25%	14%	36%	12%	1%

Nota: en color blau s'han marcat les diferències significatives per damunt del global de la mostra

Figura 3.23 Valoració del nivell de contaminació acústica del seu municipi, segons els col·lectius consultats

		Nivell de contaminació acústica					
		Molt deficient	Deficient	Normal	Bo	Excel·lent	Ns/Nc
Gènere	Home	21%	19%	12%	35%	13%	1%
	Dona	18%	19%	13%	38%	11%	1%
Edat	De 16 a 29	17%	20%	16%	39%	8%	0%
	De 30 a 44	23%	18%	11%	31%	16%	1%
	De 45 a 64	17%	19%	14%	39%	10%	1%
	De 65 a 75	21%	18%	8%	39%	12%	1%
Nivell d'estudis	Nivell baix	22%	19%	8%	36%	14%	1%
	Nivell mig	17%	20%	13%	38%	12%	0%
	Nivell alt	20%	18%	16%	34%	11%	0%
Situació laboral	Ocupat	19%	19%	13%	35%	13%	1%
	Estudiant	19%	17%	20%	35%	9%	0%
	Aturat	18%	18%	10%	44%	10%	
	Jubilat-pensionista	22%	21%	10%	38%	9%	1%
	Tasques de la llar	17%	16%	6%	33%	23%	5%
Lloc de naixement	A Catalunya	18%	19%	13%	37%	12%	1%
	En altres comunitats autònomes	23%	21%	10%	35%	10%	1%
	A la Unió Europea	27%	15%		45%	12%	1%
	Fora de la Unió Europea	20%	15%	14%	34%	16%	1%
Anys que fa que viu a Catalunya	Des de sempre / hi va néixer	18%	19%	13%	37%	12%	1%
	Més de 30 anys	23%	21%	8%	39%	8%	1%
	Entre 10 i 30 anys	25%	19%	11%	27%	17%	1%
	Menys de 10 anys	18%	13%	19%	36%	14%	1%
Idioma que parla habitualment a casa	Català	15%	17%	15%	40%	13%	1%
	Castellà	22%	22%	11%	32%	12%	1%
	Català i castellà	25%	17%	11%	37%	10%	
	Altres	29%	8%	5%	47%	10%	
Freqüència de connexió a Internet	Cada dia	20%	18%	15%	34%	12%	0%
	Un o més cops a la setmana	23%	18%	10%	43%	6%	0%
	Menys d'un cop a la setmana	15%	21%	7%	51%	6%	0%
	Mai	20%	20%	7%	34%	17%	2%
Total		20%	19%	12%	37%	12%	1%

Nota: en color blau s'han marcat les diferències significatives per damunt del global de la mostra

Figura 3.24 Valoració del nivell de contaminació acústica del seu municipi, segons el lloc de residència dels consultats

		Nivell de contaminació acústica					
		Molt deficient	Deficient	Normal	Bo	Excel·lent	Ns/Nc
Província	Barcelona	21%	20%	13%	36%	10%	0%
	Girona	30%	19%	10%	32%	9%	1%
	Lleida	3%	10%	12%	46%	29%	0%
	Tarragona	11%	18%	11%	43%	15%	2%
Grandària del municipi	Fins a 2000	24%	6%	4%	47%	19%	1%
	De 2001 a 5000	8%	12%	10%	45%	24%	1%
	De 5001 a 10000	9%	14%	7%	56%	15%	
	De 10001 a 50000	16%	17%	12%	40%	15%	0%
	Més de 50000	24%	22%	15%	30%	8%	1%
Total		20%	19%	12%	37%	12%	1%

Nota: en color blau s'han marcat les diferències significatives per damunt del global de la mostra

Figura 3.25 Valoració de la qualitat dels boscos i espais naturals del seu municipi, segons el lloc de residència dels consultats

		La qualitat del boscos i espais naturals					
		Molt deficient	Deficient	Normal	Bo	Excel·lent	Ns/Nc
Província	Barcelona	13%	23%	16%	34%	10%	4%
	Girona	5%	25%	11%	48%	10%	2%
	Lleida	6%	13%	12%	43%	22%	5%
	Tarragona	15%	26%	14%	30%	14%	1%
Grandària del municipi	Fins a 2000	15%	15%	9%	32%	24%	5%
	De 2001 a 5000	7%	17%	13%	47%	12%	4%
	De 5001 a 10000	7%	28%	11%	40%	12%	1%
	De 10001 a 50000	12%	23%	15%	33%	16%	1%
	Més de 50000	13%	23%	17%	36%	7%	5%
Total		12%	23%	15%	36%	11%	4%

Nota: en color blau s'han marcat les diferències significatives per damunt del global de la mostra

Figura 3.26 Valoració de la qualitat dels boscos i espais naturals del seu municipi, segons els col·lectius consultats

		La qualitat del boscos i espais naturals					
		Molt deficient	Deficient	Normal	Bo	Excel·lent	Ns/Nc
Gènere	Home	10%	26%	15%	32%	11%	6%
	Dona	13%	20%	16%	39%	10%	1%
Edat	De 16 a 29	7%	22%	17%	41%	10%	3%
	De 30 a 44	11%	25%	12%	33%	14%	5%
	De 45 a 64	13%	24%	16%	37%	10%	1%
	De 65 a 75	16%	20%	18%	33%	8%	5%
Nivell d'estudis	Nivell baix	18%	21%	13%	32%	12%	4%
	Nivell mig	11%	24%	16%	36%	12%	2%
	Nivell alt	8%	23%	17%	39%	9%	4%
Situació laboral	Ocupat	10%	24%	14%	37%	12%	5%
	Estudiant	3%	25%	22%	38%	11%	1%
	Aturat	18%	26%	10%	30%	16%	1%
	Jubilat-pensionista	16%	20%	19%	34%	8%	3%
	Tasques de la llar	19%	13%	12%	44%	7%	5%
Lloc de naixement	A Catalunya	11%	23%	15%	37%	10%	4%
	En altres comunitats autònomes	16%	22%	17%	29%	12%	4%
	A la Unió Europea	10%	38%	7%	33%	12%	
	Fora de la Unió Europea	6%	19%	15%	42%	19%	
Anys que fa que viu a Catalunya	Des de sempre / hi va néixer	11%	23%	15%	37%	10%	4%
	Més de 30 anys	17%	24%	18%	28%	9%	3%
	Entre 10 i 30 anys	9%	27%	9%	34%	17%	3%
	Menys de 10 anys	6%	10%	19%	37%	24%	4%
Idioma que parla habitualment a casa	Català	11%	20%	15%	39%	12%	4%
	Castellà	14%	25%	15%	33%	11%	3%
	Català i castellà	11%	24%	18%	33%	10%	4%
	Altres		39%	16%	34%	6%	5%
Freqüència de connexió a Internet	Cada dia	10%	22%	16%	37%	12%	4%
	Un o més cops a la setmana	10%	30%	22%	27%	11%	
	Menys d'un cop a la setmana	11%	21%	17%	41%	7%	5%
	Mai	21%	24%	9%	33%	10%	4%
Total		12%	23%	15%	36%	11%	4%

Nota: en color blau s'han marcat les diferències significatives per damunt del global de la mostra

Figura 3.27 Valoració de la qualitat dels rius i rieres del seu municipi, segons els col·lectius consultats

		La qualitat dels rius i rieres					
		Molt deficient	Deficient	Normal	Bo	Excel·lent	Ns/Nc
Gènere	Home	23%	35%	13%	19%	5%	6%
	Dona	23%	32%	14%	19%	4%	10%
Edat	De 16 a 29	21%	37%	18%	14%	3%	6%
	De 30 a 44	25%	31%	12%	18%	7%	7%
	De 45 a 64	23%	34%	12%	24%	3%	4%
	De 65 a 75	21%	31%	12%	17%	4%	16%
Nivell d'estudis	Nivell baix	25%	33%	9%	20%	4%	9%
	Nivell mig	24%	34%	12%	19%	5%	7%
	Nivell alt	19%	32%	19%	18%	4%	8%
Situació laboral	Ocupat	23%	33%	13%	20%	5%	6%
	Estudiant	22%	35%	20%	10%	4%	9%
	Aturat	27%	33%	10%	22%	2%	6%
	Jubilat-pensionista	20%	31%	13%	20%	5%	10%
	Tasques de la llar	23%	33%	6%	17%	1%	19%
Lloc de naixement	A Catalunya	21%	34%	13%	21%	5%	6%
	En altres comunitats autònomes	32%	27%	12%	16%	2%	12%
	A la Unió Europea	20%	46%	1%	13%	6%	14%
	Fora de la Unió Europea	18%	34%	21%	6%	8%	12%
Anys que fa que viu a Catalunya	Des de sempre / hi va néixer	21%	34%	13%	21%	5%	6%
	Més de 30 anys	29%	28%	11%	17%	3%	13%
	Entre 10 i 30 anys	36%	27%	17%	11%	3%	6%
	Menys de 10 anys	11%	40%	13%	11%	8%	19%
Idioma que parla habitualment a casa	Català	19%	33%	13%	24%	5%	6%
	Castellà	28%	32%	12%	14%	3%	10%
	Català i castellà	23%	35%	13%	15%	4%	8%
	Altres	15%	38%	24%	12%	6%	5%
Freqüència de connexió a Internet	Cada dia	22%	34%	15%	19%	4%	6%
	Un o més cops a la setmana	28%	37%	9%	13%	5%	8%
	Menys d'un cop a la setmana	18%	27%	14%	21%	7%	13%
	Mai	25%	29%	9%	22%	3%	12%
Total		23%	33%	13%	19%	4%	8%

Nota: en color blau s'han marcat les diferències significatives per damunt del global de la mostra

Figura 3.28 Valoració de la qualitat dels rius i rieres del seu municipi, segons el lloc de residència dels consultats

		La qualitat dels rius i rieres					
		Molt deficient	Deficient	Normal	Bo	Excel·lent	Ns/Nc
Província	Barcelona	24%	35%	13%	17%	3%	8%
	Girona	15%	35%	14%	27%	5%	4%
	Lleida	11%	24%	15%	32%	15%	4%
	Tarragona	31%	24%	10%	16%	8%	11%
Grandària del municipi	Fins a 2000	16%	29%	13%	29%	8%	5%
	De 2001 a 5000	22%	36%	8%	20%	8%	6%
	De 5001 a 10000	14%	35%	10%	33%	5%	3%
	De 10001 a 50000	23%	29%	17%	19%	7%	4%
	Més de 50000	25%	35%	12%	15%	2%	11%
Total		23%	33%	13%	19%	4%	8%

Nota: en color blau s'han marcat les diferències significatives per damunt del global de la mostra

Figura 3.29 Evolució de la valoració mitjana de l'estat ambiental del seu municipi en relació a...



Figura 3.30 Valoració mitjana de l'estat ambiental del seu municipi en relació a..., segons els col·lectius consultats

		La qualitat de l'aire	Nivell de contaminació acústica	La qualitat dels boscos i espais naturals	La qualitat dels rius i rieres
Gènere	Home	6,1	5,9	6,2	5,0
	Dona	6,2	6,0	6,1	4,9
Edat	De 16 a 29	6,0	6,0	6,4	4,9
	De 30 a 44	5,9	5,8	6,2	4,9
	De 45 a 64	6,2	6,0	6,2	5,0
	De 65 a 75	6,5	6,0	5,9	4,9
Nivell d'estudis	Nivell baix	6,5	5,9	6,0	4,9
	Nivell mig	6,1	6,1	6,2	4,9
	Nivell alt	6,0	5,8	6,3	5,1
Situació laboral	Ocupat	6,0	6,0	6,3	5,0
	Estudiant	6,1	5,9	6,5	4,9
	Aturat	6,2	6,0	6,0	4,8
	Jubilat-pensionista	6,5	5,7	5,9	5,0
	Tasques de la llar	6,3	6,5	5,9	4,7
Lloc de naixement	A Catalunya	6,2	6,0	6,2	5,0
	En altres comunitats autònomes	6,1	5,7	6,0	4,5
	A la Unió Europea	5,5	5,8	6,1	5,0
	Fora de la Unió Europea	6,4	6,2	6,9	5,2
Anys que fa que viu a Catalunya	Des de sempre / hi va néixer	6,2	6,0	6,2	5,0
	Més de 30 anys	6,3	5,7	5,8	4,6
	Entre 10 i 30 anys	5,5	5,9	6,5	4,5
	Menys de 10 anys	6,3	6,1	7,2	5,3
Idioma que parla habitualment a casa	Català	6,5	6,2	6,3	5,2
	Castellà	5,8	5,7	6,0	4,6
	Català i castellà	6,0	5,7	6,1	4,8
	Altres	5,9	6,1	6,3	5,2
Freqüència de connexió a Internet	Cada dia	6,0	5,9	6,3	5,0
	Un o més cops a la setmana	6,3	5,6	6,2	4,7
	Menys d'un cop a la setmana	6,4	6,1	6,2	5,2
	Mai	6,6	6,1	5,7	4,8
Total		6,2	5,9	6,2	4,9

Nota: en color blau s'han marcat les diferències significatives per damunt de la mitjana global

Figura 3.31 Valoració mitjana de l'estat ambiental del seu municipi en relació a..., segons el lloc de residència dels consultats

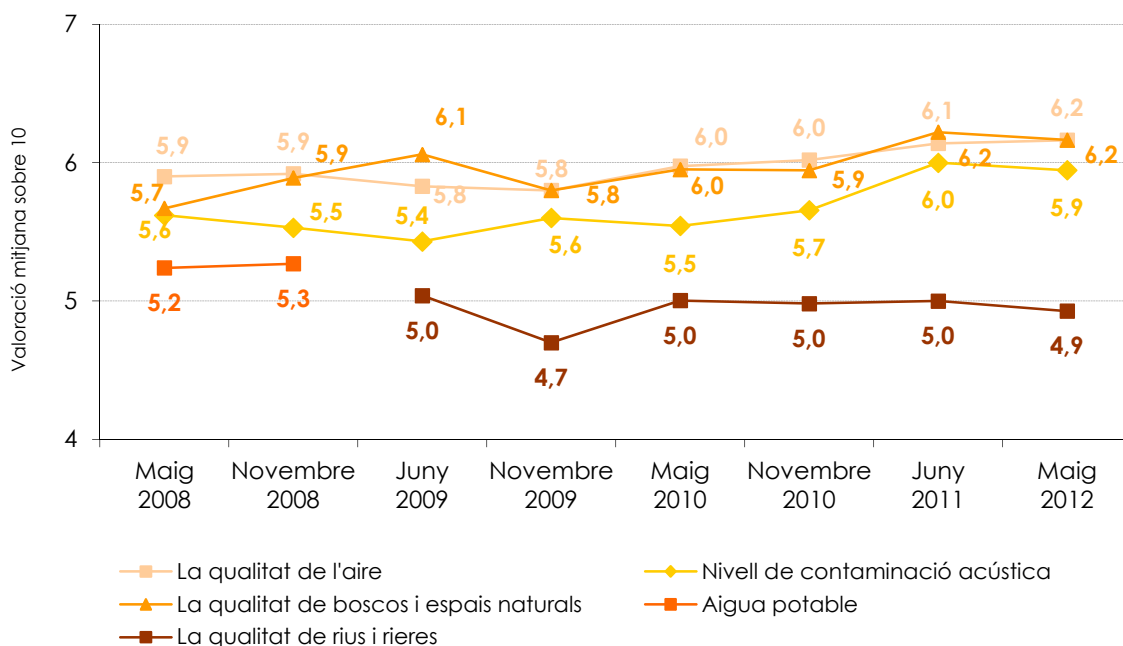
		La qualitat de l'aire	Nivell de contaminació acústica	La qualitat dels boscos i espais naturals	La qualitat dels rius i rieres
Província	Barcelona	5,8	5,8	6,0	4,8
	Girona	7,7	5,2	6,6	5,5
	Lleida	7,8	7,5	7,1	6,2
	Tarragona	6,3	6,6	6,1	4,8
Grandària del municipi	Fins a 2000	8,2	6,4	6,6	5,6
	De 2001 a 5000	7,0	7,1	6,7	5,1
	De 5001 a 10000	7,0	6,9	6,5	5,6
	De 10001 a 50000	6,6	6,2	6,3	5,2
	Més de 50000	5,5	5,5	5,9	4,6
Total		6,2	5,9	6,2	4,9

Nota: en color blau s'han marcat les diferències significatives per damunt de la mitjana global

3.3 Informació, educació i participació ambiental

En aquest apartat s'analitza per una banda, quins són els canals a través dels quals els ciutadans s'assabenten de la informació referent a aspectes mediambientals i, per l'altra, la percepció d'aquest ciutadans sobre la difusió que fan les administracions públiques sobre els temes ambientals.

En el cas dels canals d'informació la pregunta era espontània i múltiple, per tant permetia obtenir més d'una resposta per part de cada consultat.

Figura 3.32 A través de quin/s canals s'assabenta vostè de la informació referent a aspectes ambientals?

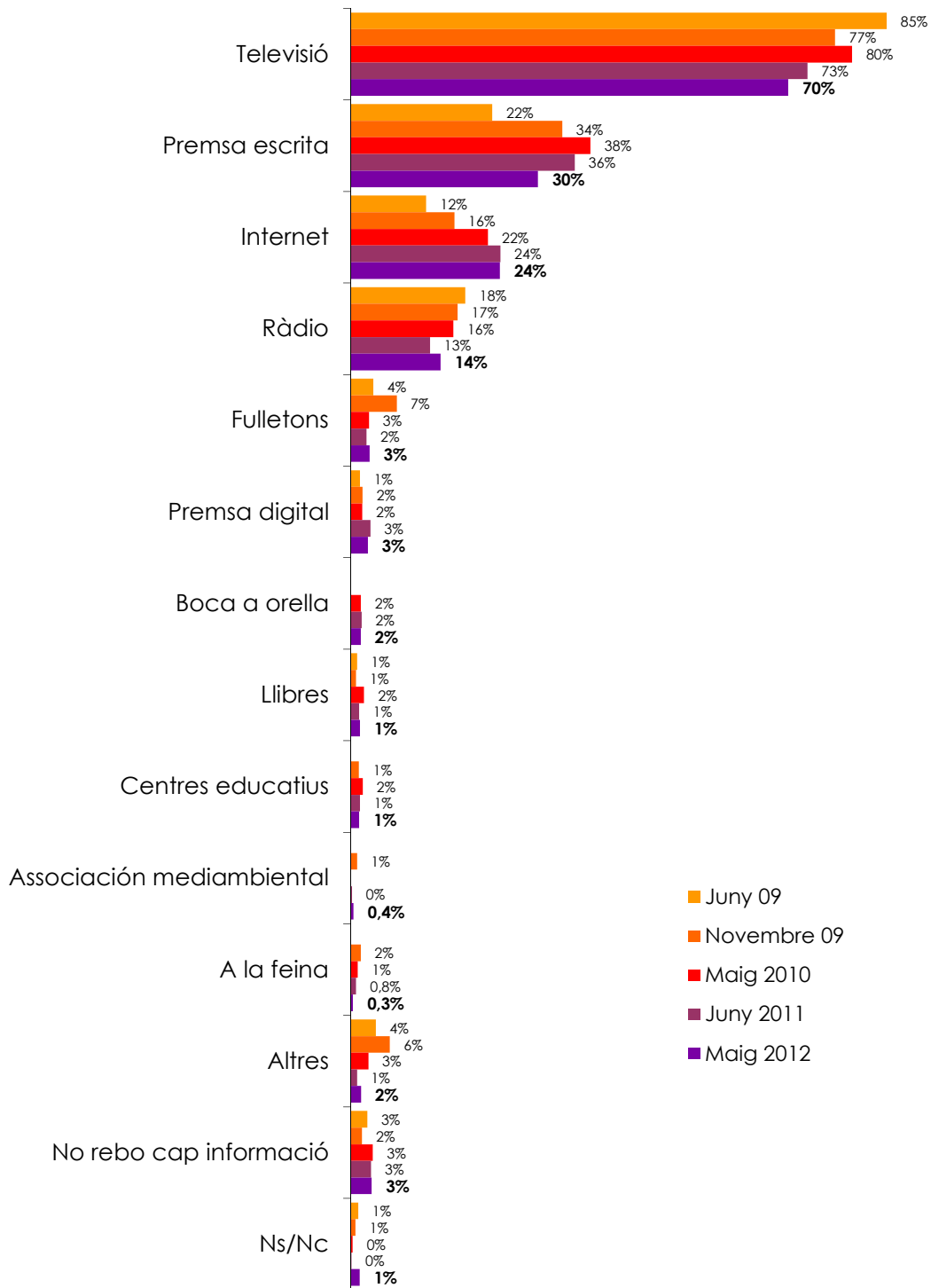

Nota: els percentatges no sumen 100 donat que s'admetia resposta múltiple

Figura 3.33 Canals a través dels que s'assabenta de la informació referent a aspectes ambientals, segons el sexe dels consultats

		Gènere		Total
		Home	Dona	
Canals d'informació	Televisió	66%	73%	70%
	Prensa escrita	31%	28%	30%
	Internet	26%	21%	24%
	Ràdio	15%	13%	14%
	Fulletons	2%	4%	3%
	Prensa digital	4%	2%	3%
	Boca a orella	1%	2%	2%
	Libres	1%	2%	1%
	Centres educatius	2%	1%	1%
	Associació mediambiental	1%	0%	0%
	A la feina	0%	0%	0%
	Altres	2%	2%	2%
	No rebo cap informació	4%	3%	3%
	Ns/Nc	1%	2%	1%

Nota: en color blau s'han marcat les diferències significatives per damunt del global de la mostra

Figura 3.34 Canals a través dels que s'assabenta de la informació referent a aspectes ambientals, segons l'edat dels consultats

		Edat				Total
		De 16 a 29	De 30 a 44	De 45 a 64	De 65 a 75	
Canals d'informació	Televisió	63%	65%	76%	74%	70%
	Prensa escrita	18%	24%	38%	38%	30%
	Internet	46%	29%	16%	6%	24%
	Ràdio	4%	17%	15%	20%	14%
	Fulletons	2%	3%	3%	3%	3%
	Prensa digital	2%	4%	2%	2%	3%
	Boca a orella	2%	2%	1%	1%	2%
	Libres	2%	1%	1%	1%	1%
	Centres educatius	7%				1%
	Associació mediambiental		0%	0%	1%	0%
	A la feina	1%	0%	0%	0%	0%
	Altres	1%	1%	3%	1%	2%
	No rebo cap informació	3%	4%	2%	4%	3%
	Ns/Nc		1%	2%	2%	1%

Nota: en color blau s'han marcat les diferències significatives per damunt del global de la mostra

Figura 3.35 Canals a través dels que s'assabenta de la informació referent a aspectes ambientals, segons el nivell d'estudis dels consultats

		Nivell d'estudis				Total
		Nivell baix	Nivell mig	Nivell alt	Ns/Nc	
Canals d'informació	Televisió	85%	68%	60%	35%	70%
	Prensa escrita	27%	29%	34%	20%	30%
	Internet	4%	26%	40%	3%	24%
	Ràdio	19%	12%	14%		14%
	Fulletons	4%	3%	1%	21%	3%
	Prensa digital	2%	2%	4%		3%
	Boca a orella	1%	1%	3%		2%
	Llibres	2%	2%	1%		1%
	Centres educatius		2%	1%		1%
	Associació mediambiental	0%		1%		0%
	A la feina	0%	0%	1%		0%
	Altres	1%	2%	3%		2%
	No rebo cap informació	3%	4%	2%	20%	3%
	Ns/Nc	2%	1%		21%	1%

Nota: en color blau s'han marcat les diferències significatives per damunt del global de la mostra

Figura 3.36 Canals a través dels que s'assabenta de la informació referent a aspectes ambientals, segons la situació laboral dels consultats

		Situació laboral						Total
		Ocupat	Estudiant	Aturat	Jubilat-pensionista	Tasques de la llar	Ns/Nc	
Canals d'informació	Televisió	67%	66%	70%	77%	73%	45%	70%
	Prensa escrita	32%	14%	23%	38%	23%		30%
	Internet	27%	44%	25%	8%	9%	20%	24%
	Ràdio	15%	3%	9%	19%	17%	21%	14%
	Fulletons	3%	2%	2%	3%	5%	21%	3%
	Prensa digital	4%	2%	3%	1%	1%		3%
	Boca a orella	2%	3%		1%		21%	2%
	Llibres	2%	2%	1%	1%	1%		1%
	Centres educatius		11%					1%
	Associació mediambiental	0%			1%			0%
	A la feina	0%		0%	1%			0%
	Altres	2%	2%		1%	3%		2%
	No rebo cap informació	3%	2%	5%	4%	5%		3%
	Ns/Nc	1%		2%	1%	7%	18%	1%

Nota: en color blau s'han marcat les diferències significatives per damunt del global de la mostra

Figura 3.37 Canals a través dels que s'assabenta de la informació referent a aspectes ambientals, segons el lloc de naixement dels consultats

		Lloc de naixement					Total
		A Catalunya	En altres comunitats autònomes	A la Unió Europea	Fora de la Unió Europea	Ns/Nc	
Canals d'informació	Televisió	72%	69%	35%	59%	74%	70%
	Prensa escrita	29%	32%	39%	24%	38%	30%
	Internet	25%	16%	51%	26%		24%
	Ràdio	15%	14%	15%	7%		14%
	Fulletons	3%	6%		1%		3%
	Prensa digital	3%	3%		3%		3%
	Boca a orella	1%	2%	10%	1%		2%
	Llibres	1%	2%	2%			1%
	Centres educatius	1%		7%	12%		1%
	Associació mediambiental	1%	0%				0%
	A la feina	0%	1%				0%
	Altres	2%	2%				2%
	No rebo cap informació	3%	3%	12%	4%		3%
	Ns/Nc	1%	2%		6%	26%	1%

Nota: en color blau s'han marcat les diferències significatives per damunt del global de la mostra

Figura 3.38 Canals a través dels que s'assabenta de la informació referent a aspectes ambientals, segons els anys que fa que viuen al municipi els consultats

		Anys que fa que viu a Catalunya					Total
		Des de sempre / hi va néixer	Més de 30 anys	Entre 10 i 30 anys	Menys de 10 anys	Ns/Nc	
Canals d'informació	Televisió	72%	70%	55%	52%	76%	70%
	Prensa escrita	29%	34%	31%	25%	18%	30%
	Internet	25%	9%	42%	37%		24%
	Ràdio	15%	17%	10%	5%	4%	14%
	Fulletons	3%	6%	2%	2%		3%
	Prensa digital	3%	1%	4%	5%		3%
	Boca a orella	1%	2%	3%	3%		2%
	Llibres	1%	3%		1%		1%
	Centres educatius	1%		2%	15%		1%
	Associació mediambiental	1%		1%			0%
	A la feina	0%	0%		3%		0%
	Altres	2%	0%	4%	3%		2%
	No rebo cap informació	3%	4%	3%	5%	12%	3%
	Ns/Nc	1%	2%	2%	4%	12%	1%

Nota: en color blau s'han marcat les diferències significatives per damunt del global de la mostra

Figura 3.39 Canals a través dels que s'assabenta de la informació referent a aspectes ambientals, segons l'idioma dels consultats

		Idioma que parla habitualment a casa					Total
		Català	Castellà	Català i castellà	Altres	Ns/Nc	
Canals d'informació	Televisió	72%	69%	65%	48%	100%	70%
	Prensa escrita	32%	28%	29%	29%	43%	30%
	Internet	24%	24%	23%	29%		24%
	Ràdio	15%	13%	15%	4%		14%
	Fulletons	2%	3%	4%	4%		3%
	Prensa digital	4%	1%	3%			3%
	Boca a orella	1%	2%	1%	22%		2%
	Llibres	2%	1%	1%	3%		1%
	Centres educatius	0%	3%	0%			1%
	Associació mediambiental	1%		1%			0%
	A la feina	0%	0%	1%			0%
	Altres	2%	1%	3%			2%
	No rebo cap informació	2%	4%	7%			3%
	Ns/Nc	1%	2%		17%		1%

Nota: en color blau s'han marcat les diferències significatives per damunt del global de la mostra

Figura 3.40 Canals a través dels que s'assabenta de la informació referent a aspectes ambientals, segons la freqüència de connexió a Internet dels consultats

		Freqüència de connexió a Internet					Total
		Cada dia	Un o més cops a la setmana	Menys d'un cop a la setmana	Mai	Ns/Nc	
Canals d'informació	Televisió	63%	83%	83%	79%	74%	70%
	Prensa escrita	29%	37%	33%	27%	37%	30%
	Internet	35%	9%	1%	2%		24%
	Ràdio	13%	14%	23%	15%	27%	14%
	Fulletons	3%	3%	1%	3%		3%
	Prensa digital	4%	1%	2%	0%		3%
	Boca a orella	2%		0%	2%		2%
	Llibres	2%	1%		1%		1%
	Centres educatius	2%	3%				1%
	Associació mediambiental	0%		2%	0%		0%
	A la feina	0%			0%		0%
	Altres	2%	2%	2%	1%		2%
	No rebo cap informació	3%	3%	4%	3%	13%	3%
	Ns/Nc	1%		2%	3%	13%	1%

Nota: en color blau s'han marcat les diferències significatives per damunt del global de la mostra

Figura 3.41 Canals a través dels que s'assabenta de la informació referent a aspectes ambientals, segons la província de residència dels consultats

		Província				Total
		Barcelona	Girona	Lleida	Tarragona	
Canals d'informació	Televisió	69%	69%	68%	76%	70%
	Prensa escrita	31%	28%	35%	22%	30%
	Internet	25%	22%	15%	24%	24%
	Ràdio	15%	12%	15%	15%	14%
	Fulletons	3%	4%	3%	4%	3%
	Prensa digital	3%	3%	1%	3%	3%
	Boca a orella	2%	1%	1%	2%	2%
	Llibres	2%	1%	2%	1%	1%
	Centres educatius	2%	1%	1%	1%	1%
	Associació mediambiental	0%		2%		0%
	A la feina	0%	1%	2%		0%
	Altres	2%	1%	1%	1%	2%
	No rebo cap informació	4%	3%	3%	3%	3%
	Ns/Nc	2%	1%	2%	1%	1%

Nota: en color blau s'han marcat les diferències significatives per damunt del global de la mostra

Figura 3.42 Canals a través dels que s'assabenta de la informació referent a aspectes ambientals, segons la grandària del municipi de residència dels consultats

		Grandària del municipi					Total
		Fins a 2000	De 2001 a 5000	De 5001 a 10000	De 10001 a 50000	Més de 50000	
Canals d'informació	Televisió	77%	71%	76%	68%	69%	70%
	Prensa escrita	29%	17%	32%	24%	34%	30%
	Internet	19%	22%	25%	23%	24%	24%
	Ràdio	14%	17%	15%	14%	14%	14%
	Fulletons	5%	2%	1%	5%	2%	3%
	Prensa digital	2%	3%	6%	4%	2%	3%
	Boca a orella	2%	2%	2%	0%	2%	2%
	Llibres	1%	1%		3%	1%	1%
	Centres educatius	1%		1%	2%	1%	1%
	Associació mediambiental				1%	0%	0%
	A la feina			3%	0%	0%	0%
	Altres		1%	0%	2%	2%	2%
	No rebo cap informació	1%	7%	1%	1%	5%	3%
	Ns/Nc	5%	0%		1%	2%	1%

Nota: en color blau s'han marcat les diferències significatives per damunt del global de la mostra

Figura 3.43 Vostè considera que la difusió que fan les administracions sobre temes ambientals és insuficient, adequat o excessiu?



Figura 3.44 Percepció de la difusió que fan les administracions sobre temes ambientals, segons el lloc de residència dels consultats

		I vostè considera que la difusió que fan les administracions sobre temes ambientals és insuficient, adequat o excessiu?			
		Insuficient	Adequat	Excessiu	Ns/Nc
Província	Barcelona	68%	27%	2%	3%
	Girona	63%	27%	3%	6%
	Lleida	54%	37%	5%	4%
	Tarragona	66%	28%	5%	2%
Grandària del municipi	Fins a 2000	61%	28%	4%	6%
	De 2001 a 5000	58%	36%	3%	3%
	De 5001 a 10000	74%	26%	1%	0%
	De 10001 a 50000	68%	28%	2%	3%
	Més de 50000	66%	27%	3%	4%
Total		67%	28%	2%	3%

Nota: en color blau s'han marcat les diferències significatives per damunt del global de la mostra

Figura 3.45 Percepció de la difusió que fan les administracions sobre temes ambientals, segons col·lectius consultats

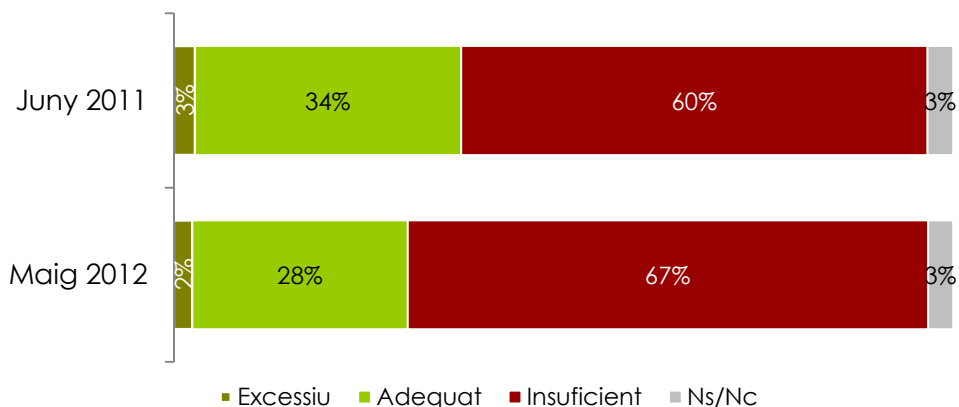
		I vostè considera que la difusió que fan les administracions sobre temes ambientals és insuficient, adequat o excessiu?			
		Insuficient	Adequat	Excessiu	Ns/Nc
Gènere	Home	67%	30%	2%	2%
	Dona	67%	26%	3%	5%
Edat	De 16 a 29	71%	28%	0%	0%
	De 30 a 44	67%	28%	3%	2%
	De 45 a 64	69%	24%	3%	3%
	De 65 a 75	58%	32%	3%	8%
Nivell d'estudis	Nivell baix	61%	27%	3%	8%
	Nivell mig	70%	26%	2%	2%
	Nivell alt	68%	30%	2%	1%
Situació laboral	Ocupat	70%	26%	2%	2%
	Estudiant	70%	29%	1%	
	Aturat	68%	27%	2%	3%
	Jubilat-pensionista	59%	33%	2%	6%
	Tasques de la llar	60%	24%	13%	3%
Lloc de naixement	A Catalunya	67%	29%	2%	2%
	En altres comunitats autònomes	67%	22%	3%	8%
	A la Unió Europea	84%	16%		
	Fora de la Unió Europea	61%	34%	1%	4%
Anys que fa que viu a Catalunya	Des de sempre / hi va néixer	67%	29%	2%	2%
	Més de 30 anys	65%	23%	3%	9%
	Entre 10 i 30 anys	78%	19%	1%	2%
	Menys de 10 anys	60%	32%	1%	7%
Idioma que parla habitualment a casa	Català	62%	33%	2%	2%
	Castellà	67%	25%	2%	5%
	Català i castellà	77%	18%	3%	2%
	Altres	49%	47%		4%
Freqüència de connexió a Internet	Cada dia	70%	27%	2%	2%
	Un o més cops a la setmana	63%	31%	2%	4%
	Menys d'un cop a la setmana	63%	31%	1%	5%
	Mai	61%	26%	5%	8%
Total		67%	28%	2%	3%

Nota: en color blau s'han marcat les diferències significatives per damunt del global de la mostra

4 Aspectes referents a l'aigua

En aquest capítol s'analitzarà diferents aspectes referents a l'aigua. En primer lloc, es va preguntar als consultats sobre si prenen algun tipus de mesura per estalviar aigua i, a continuació, es va demanar que especifiquessin de quina/es mesures es tracta.

Figura 4.1 Vostè adopta mesures per a l'estalvi d'aigua?



Figura 4.2 Adopció de mesures per estalviar aigua, segons el lloc de residència dels consultats

		Adopta mesures per estalviar aigua	
		Si prenc mesures	No prenc cap mesura
Província	Barcelona	88%	12%
	Girona	91%	9%
	Lleida	92%	8%
	Tarragona	90%	10%
Grandària del municipi	Fins a 2000	86%	14%
	De 2001 a 5000	82%	18%
	De 5001 a 10000	88%	12%
	De 10001 a 50000	91%	9%
	Més de 50000	89%	11%
Total		89%	11%

Nota: en color blau s'han marcat les diferències significatives per damunt del global de la mostra

Figura 4.3 Adopció de mesures per estalviar aigua, segons col·lectius consultats

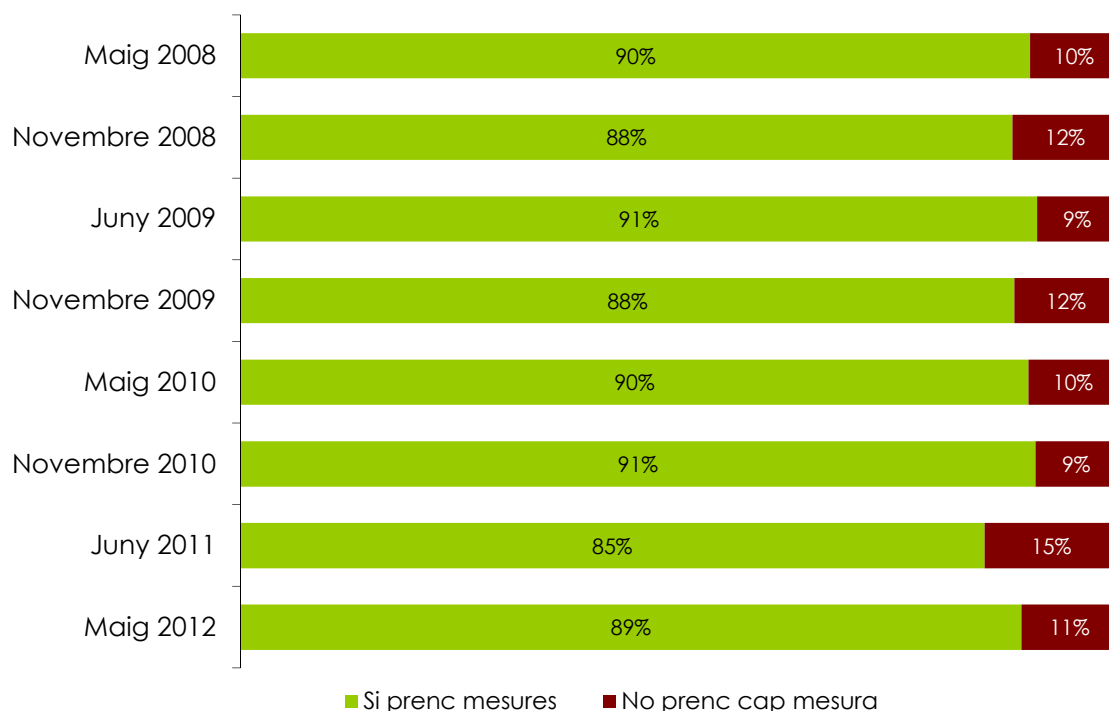
		Adopta mesures per estalviar aigua	
		Si prenc mesures	No prenc cap mesura
Gènere	Home	87%	13%
	Dona	91%	9%
Edat	De 16 a 29	83%	17%
	De 30 a 44	88%	12%
	De 45 a 64	95%	5%
	De 65 a 75	88%	12%
Nivell d'estudis	Nivell baix	93%	7%
	Nivell mig	86%	14%
	Nivell alt	90%	10%
Situació laboral	Ocupat	90%	10%
	Estudiant	81%	19%
	Aturat	91%	9%
	Jubilat-pensionista	89%	11%
	Tasques de la llar	94%	6%
Lloc de naixement	A Catalunya	88%	12%
	En altres comunitats autònomes	93%	7%
	A la Unió Europea	92%	8%
	Fora de la Unió Europea	81%	19%
Anys que fa que viu a Catalunya	Des de sempre / hi va néixer	88%	12%
	Més de 30 anys	94%	6%
	Entre 10 i 30 anys	89%	11%
	Menys de 10 anys	80%	20%
Idioma que parla habitualment a casa	Català	88%	12%
	Castellà	90%	10%
	Català i castellà	89%	11%
	Altres	94%	6%
Freqüència de connexió a Internet	Cada dia	88%	12%
	Un o més cops a la setmana	96%	4%
	Menys d'un cop a la setmana	87%	13%
	Mai	89%	11%
Total		89%	11%

Nota: en color blau s'han marcat les diferències significatives per damunt del global de la mostra

Figura 4.4 Ens podria dir quines mesures adopta per tal d'estalviar aigua?

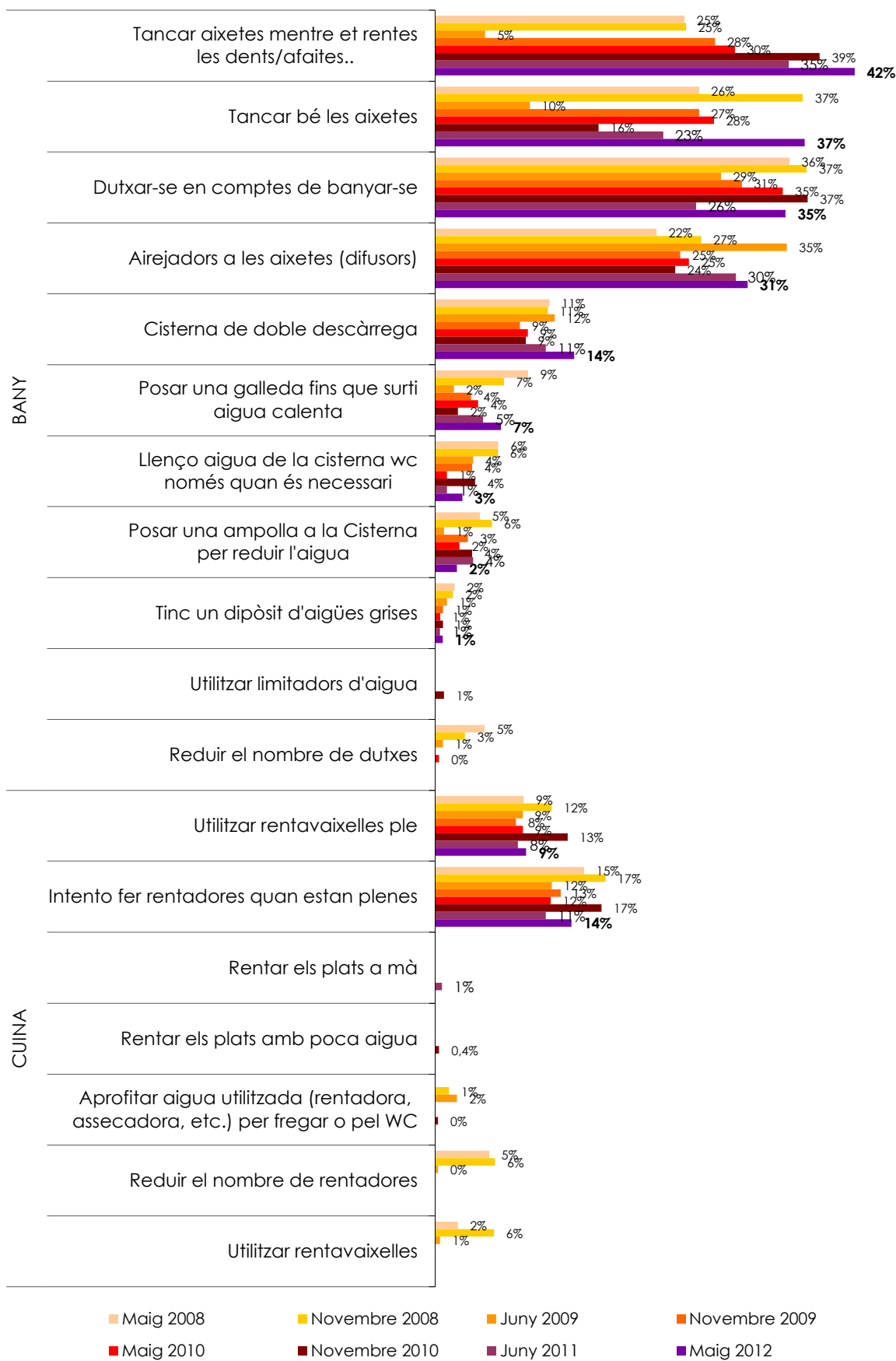

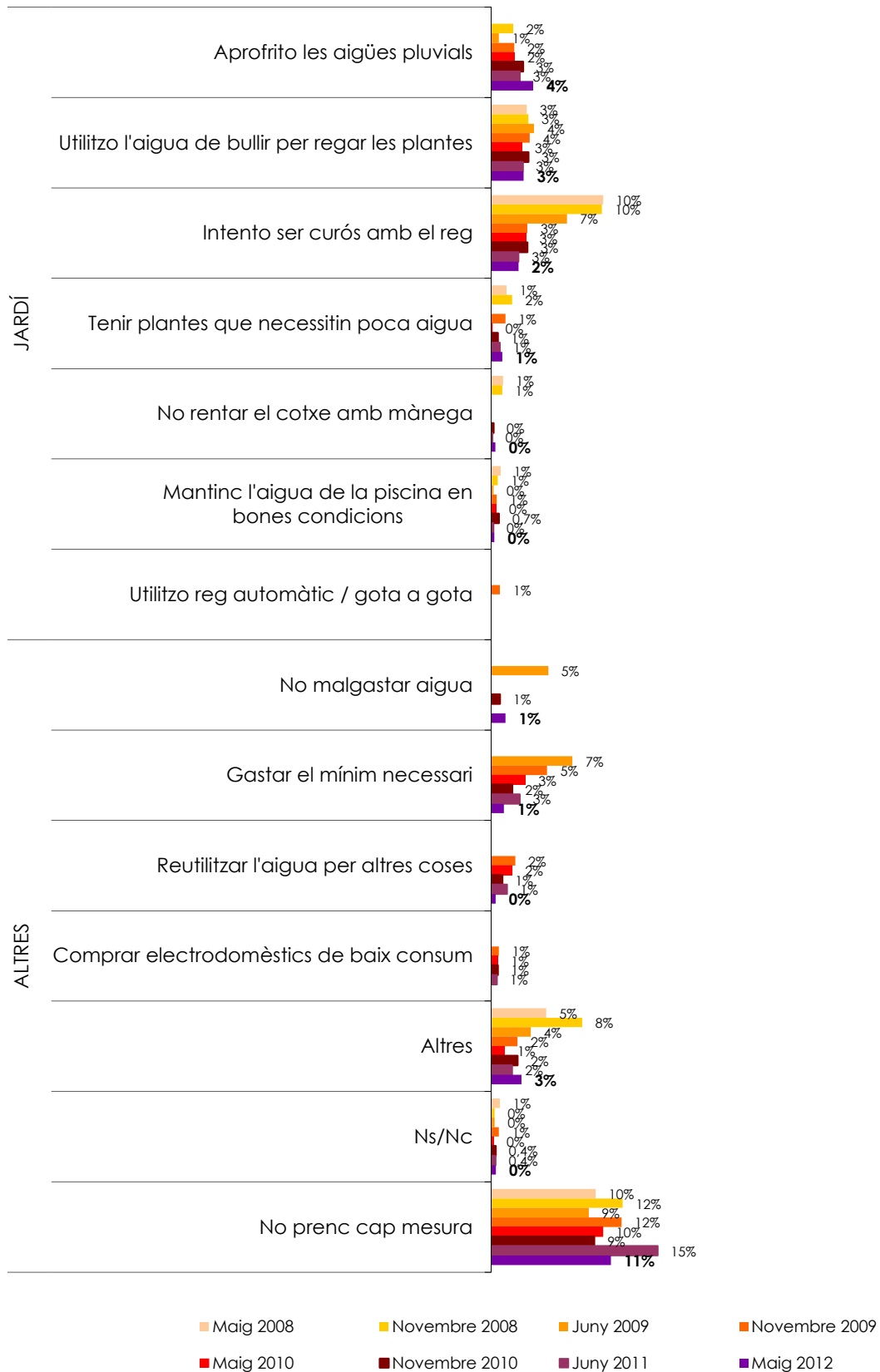

Nota: els percentatges no sumen 100 donat que s'admetia resposta múltiple

Figura 4.5 Mesures que adopta per estalviar aigua, segons el sexe dels consultats

		Gènere		
		Home	Dona	Total
Mesures per estalviar d'aigua	Tancar aixetes mentre et rentes les dents/afaites..	39%	45%	42%
	Tancar bé les aixetes	36%	38%	37%
	Em dutxo en comptes de banyar-me	39%	32%	35%
	Utilitzo airejadors d'aixeta (difusors...)	37%	26%	31%
	Tinc cisternes de doble càrrega als wc	16%	12%	14%
	Intento fer rentadores quan estan plenes	7%	20%	14%
	Espero a tenir el rentavaixelles ple per connectar-lo	6%	12%	9%
	Posar una galleda fins que surti aigua calenta	4%	9%	7%
	Aprofito les aigües pluvials	3%	4%	4%
	Utilitzo l'aigua de bullir per regar les plantes	2%	4%	3%
	Llenço l'aigua de la cisterna del wc només quan és necessari	3%	2%	3%
	Intento ser curós amb el reg	3%	2%	2%
	Posar una ampolla a la Cisterna per reduir l'aigua	2%	2%	2%
	No malgastat aigua	1%	1%	1%
	Gastar el mínim necessari	1%	1%	1%
	Tenir plantes que necessitin poca aigua	0%	2%	1%
	Tinc un dipòsit d'aigües grises	1%	0%	1%
	No rentar el cotxe amb mànega	0%	0%	0%
	Reutilitzar l'aigua per altres coses	0%	1%	0%
	Mantinc l'aigua de la piscina en bones condicions	0%	0%	0%
Altres	2%	4%	3%	
No prenc cap mesura d'estalvi	13%	9%	11%	
Ns/Nc	0%	0%	0%	

Nota: en color blau s'han marcat les diferències significatives per damunt del global de la mostra

Figura 4.6 Mesures que adopta per estalviar aigua, segons l'edat dels consultats

		Edat				
		De 16 a 29	De 30 a 44	De 45 a 64	De 65 a 75	Total
Mesures per estalviar d'aigua	Tancar aixetes mentre et rentes les dents/afaites..	37%	45%	41%	45%	42%
	Tancar bé les aixetes	29%	36%	39%	44%	37%
	Em dutxo en comptes de banyar-me	39%	37%	34%	31%	35%
	Utilitzo airejadors d'aixeta (difusors...)	31%	37%	31%	24%	31%
	Tinc cisternes de doble càrrega als wc	11%	15%	15%	13%	14%
	Intento fer rentadores quan estan plenes	7%	13%	18%	15%	14%
	Espero a tenir el rentavaixelles ple per connectar-lo	3%	11%	10%	10%	9%
	Posar una galleda fins que surti aigua calenta	4%	4%	8%	12%	7%
	Aprofito les aigües pluvials	2%	3%	5%	5%	4%
	Utilitzo l'aigua de bullir per regar les plantes	1%	2%	4%	4%	3%
	Llenço l'aigua de la cisterna del wc només quan és necessari	2%	2%	3%	4%	3%
	Intento ser curós amb el reg	1%	3%	3%	2%	2%
	Posar una ampolla a la Cisterna per reduir l'aigua	2%	2%	3%	1%	2%
	No malgastat aigua	1%	1%	2%	2%	1%
	Gastar el mínim necessari	1%		1%	3%	1%
	Tenir plantes que necessitin poca aigua	0%	1%	1%	1%	1%
	Tinc un dipòsit d'aigües grises	0%	1%	1%	1%	1%
	No rentar el cotxe amb mànega		1%	1%		0%
	Reutilitzar l'aigua per altres coses	0%	1%	0%	1%	0%
	Mantinc l'aigua de la piscina en bones condicions		0%		1%	0%
Altres	2%	2%	6%	1%	3%	
No prenc cap mesura d'estalvi	17%	12%	5%	12%	11%	
Ns/Nc	2%	0%			0%	

Nota: en color blau s'han marcat les diferències significatives per damunt del global de la mostra

Figura 4.7 Mesures que adopta per estalviar aigua, segons el nivell d'estudis dels consultats

		Nivell d'estudis				
		Nivell baix	Nivell mig	Nivell alt	Ns/Nc	Total
Mesures per estalviar d'aigua	Tancar aixetes mentre et rentes les dents/afaites..	46%	38%	45%	45%	42%
	Tancar bé les aixetes	41%	33%	41%	36%	37%
	Em dutxo en comptes de banyar-me	28%	39%	35%	21%	35%
	Utilitzo airejadors d'aixeta (difusors...)	23%	35%	33%	26%	31%
	Tinc cisternes de doble càrrega als wc	13%	12%	17%	22%	14%
	Intento fer rentadores quan estan plenes	20%	12%	12%	11%	14%
	Espero a tenir el rentavaixelles ple per connectar-lo	9%	8%	12%		9%
	Posar una galleda fins que surti aigua calenta	7%	7%	6%	14%	7%
	Aprofito les aigües pluvials	7%	3%	2%	11%	4%
	Utilitzo l'aigua de bullir per regar les plantes	3%	2%	5%	3%	3%
	Llenço l'aigua de la cisterna del wc només quan és necessari	5%	2%	1%		3%
	Intento ser curós amb el reg	4%	2%	3%		2%
	Posar una ampolla a la Cisterna per reduir l'aigua	3%	2%	2%		2%
	No malgastar aigua	1%	1%	2%		1%
	Gastar el mínim necessari	2%	1%	1%	4%	1%
	Tenir plantes que necessitin poca aigua	1%	1%	1%		1%
	Tinc un dipòsit d'aigües grises	2%	0%	0%		1%
	No rentar el cotxe amb mànega	1%	0%	0%		0%
	Reutilitzar l'aigua per altres coses	1%	0%			0%
	Mantinc l'aigua de la piscina en bones condicions		0%		11%	0%
Altres	3%	2%	4%		3%	
No prenc cap mesura d'estalvi	7%	14%	10%	20%	11%	
Ns/Nc	0%	1%	1%		0%	

Nota: en color blau s'han marcat les diferències significatives per damunt del global de la mostra

Figura 4.8 Mesures que adopta per estalviar aigua, segons la situació laboral dels consultats

		Situació laboral						
		Ocupat	Estudiant	Aturat	Jubilat-pensionista	Tasques de la llar	Ns/Nc	Total
Mesures per estalviar d'aigua	Tancar aixetes mentre et rentes les dents/afaites..	43%	42%	40%	40%	46%	41%	42%
	Tancar bé les aixetes	37%	30%	35%	41%	39%	45%	37%
	Em dutxo en comptes de banyar-me	39%	40%	30%	28%	34%	4%	35%
	Utilitzo airejadors d'aixeta (difusors...)	35%	27%	34%	27%	21%	18%	31%
	Tinc cisternes de doble càrrega als wc	17%	11%	11%	12%	10%		14%
	Intento fer rentadores quan estan plenes	12%	6%	20%	18%	20%	21%	14%
	Espero a tenir el rentavaixelles ple per connectar-lo	10%	2%	9%	11%	8%		9%
	Posar una galleda fins que surti aigua calenta	5%	5%	6%	11%	11%		7%
	Aprofito les aigües pluvials	4%	0%		6%	9%		4%
	Utilitzo l'aigua de bullir per regar les plantes	3%	1%		5%	6%		3%
	Llenço l'aigua de la cisterna del wc només quan és necessari	3%	0%	1%	5%	1%		3%
	Intento ser curós amb el reg	4%	1%	1%	2%	1%		2%
	Posar una ampolla a la Cisterna per reduir l'aigua	2%	2%	3%	3%	1%		2%
	No malgastar aigua	1%	0%	0%	2%	1%	21%	1%
	Gastar el mínim necessari	1%	2%		2%	3%		1%
	Tenir plantes que necessitin poca aigua	1%		1%	1%	4%		1%
	Tinc un dipòsit d'aigües grises	0%	0%	5%	1%			1%
	No rentar el cotxe amb mànega	0%		3%		2%		0%
	Reutilitzar l'aigua per altres coses	0%			0%	3%		0%
	Mantinc l'aigua de la piscina en bones condicions	0%			0%	4%		0%
Altres	3%	2%	4%	2%	3%		3%	
No prenc cap mesura d'estalvi	10%	19%	9%	11%	6%	16%	11%	
Ns/Nc	0%	2%	2%				0%	

Nota: en color blau s'han marcat les diferències significatives per damunt del global de la mostra

Figura 4.9 Mesures que adopta per estalviar aigua, segons el lloc de naixement dels consultats

		Lloc de naixement					
		A Catalunya	En altres comunitats autònomes	A la Unió Europea	Fora de la Unió Europea	NC	Total
Mesures per estalviar d'aigua	Tancar aixetes mentre et rentes les dents/afaites..	44%	37%	34%	42%	34%	42%
	Tancar bé les aixetes	36%	37%	34%	48%	64%	37%
	Em dutxo en comptes de banyar-me	36%	35%	44%	26%		35%
	Utilitzo airejadors d'aixeta (difusors...)	33%	29%	30%	18%	35%	31%
	Tinc cisternes de doble càrrega als wc	14%	17%	3%	3%	27%	14%
	Intento fer rentadores quan estan plenes	11%	21%	15%	22%	28%	14%
	Espero a tenir el rentavaixelles ple per connectar-lo	8%	13%	9%	12%		9%
	Posar una galleda fins que surti aigua calenta	7%	8%	4%	2%	8%	7%
	Aprofito les aigües pluvials	3%	5%	9%	1%	27%	4%
	Utilitzo l'aigua de bullir per regar les plantes	3%	2%	8%	3%		3%
	Llenço l'aigua de la cisterna del wc només quan és necessari	2%	5%		1%		3%
	Intento ser curós amb el reg	3%	3%	4%			2%
	Posar una ampolla a la Cisterna per reduir l'aigua	2%	2%				2%
	No malgastar aigua	1%	2%				1%
	Gastar el mínim necessari	1%	2%				1%
	Tenir plantes que necessitin poca aigua	1%	1%		1%		1%
	Tinc un dipòsit d'aigües grises	1%	1%	2%			1%
	No rentar el cotxe amb mànega	1%	0%				0%
	Reutilitzar l'aigua per altres coses	0%	1%				0%
	Mantinc l'aigua de la piscina en bones condicions	0%				27%	0%
Altres	3%	3%	6%			3%	
No prenc cap mesura d'estalvi	12%	7%	8%	19%		11%	
Ns/Nc	0%			7%		0%	

Nota: en color blau s'han marcat les diferències significatives per damunt del global de la mostra

Figura 4.10 Mesures que adopta per estalviar aigua, segons els anys que fa que viuen al municipi els consultats

		Anys que fa que viu a Catalunya					Total
		Des de sempre / hi va néixer	Més de 30 anys	Entre 10 i 30 anys	Menys de 10 anys	Ns/Nc	
Mesures per estalviar d'aigua	Tancar aixetes mentre et rentes les dents/afaites..	44%	38%	34%	32%	69%	42%
	Tancar bé les aixetes	36%	36%	36%	41%	79%	37%
	Em dutxo en comptes de banyar-me	36%	35%	40%	15%	48%	35%
	Utilitzo airejadors d'aixeta (difusors...)	33%	27%	38%	14%	17%	31%
	Tinc cisternes de doble càrrega als wc	14%	15%	11%	11%	13%	14%
	Intento fer rentadores quan estan plenes	11%	24%	16%	14%	28%	14%
	Espero a tenir el rentavaixelles ple per connectar-lo	8%	17%	10%	2%		9%
	Posar una galleda fins que surti aigua calenta	7%	9%	4%	1%	4%	7%
	Aprofito les aigües pluvials	3%	7%	3%	1%	13%	4%
	Utilitzo l'aigua de bullir per regar les plantes	3%	3%	6%	1%		3%
	Llenço l'aigua de la cisterna del wc només quan és necessari	2%	5%	3%	1%		3%
	Intento ser curós amb el reg	3%	2%	3%	3%		2%
	Posar una ampolla a la Cisterna per reduir l'aigua	2%	2%	0%	1%		2%
	No malgastat aigua	1%	3%				1%
	Gastar el mínim necessari	1%	3%				1%
	Tenir plantes que necessitin poca aigua	1%	1%		1%		1%
	Tinc un dipòsit d'aigües grises	1%	1%		2%		1%
	No rentar el cotxe amb mànega	1%	0%				0%
	Reutilitzar l'aigua per altres coses	0%	1%				0%
	Mantinc l'aigua de la piscina en bones condicions	0%				13%	0%
Altres	3%	2%	6%			3%	
No prenc cap mesura d'estalvi	12%	6%	11%	20%		11%	
Ns/Nc	0%			8%		0%	

Nota: en color blau s'han marcat les diferències significatives per damunt del global de la mostra

Figura 4.11 Mesures que adopta per estalviar aigua, segons l'idioma que parlen habitualment els consultats

		Idioma que parla habitualment a casa					Total
		Català	Castellà	Català i castellà	Altres	Ns/Nc	
Mesures per estalviar d'aigua	Tancar aixetes mentre et rentes les dents/afaites..	41%	41%	49%	29%	13%	42%
	Tancar bé les aixetes	38%	36%	34%	69%	43%	37%
	Em dutxo en comptes de banyar-me	29%	38%	44%	42%		35%
	Utilitzo airejadors d'aixeta (difusors...)	32%	30%	32%	29%	56%	31%
	Tinc cisternes de doble càrrega als wc	15%	14%	11%		43%	14%
	Intento fer rentadores quan estan plenes	11%	18%	11%	10%	44%	14%
	Espero a tenir el rentavaixelles ple per connectar-lo	10%	9%	8%	6%		9%
	Posar una galleda fins que surti aigua calenta	10%	4%	4%		13%	7%
	Aprofito les aigües pluvials	6%	2%	1%	11%	43%	4%
	Utilitzo l'aigua de bullir per regar les plantes	5%	2%	0%	8%		3%
	Llenço l'aigua de la cisterna del wc només quan és necessari	3%	3%	1%			3%
	Intento ser curós amb el reg	3%	2%	1%			2%
	Posar una ampolla a la Cisterna per reduir l'aigua	1%	4%	3%			2%
	No malgastar aigua	1%	1%	2%			1%
	Gastar el mínim necessari	1%	1%	1%			1%
	Tenir plantes que necessitin poca aigua	2%	1%				1%
	Tinc un dipòsit d'aigües grises	1%	1%				1%
	No rentar el cotxe amb mànega	1%		1%			0%
	Reutilitzar l'aigua per altres coses	1%	0%				0%
	Mantinc l'aigua de la piscina en bones condicions	0%	0%			43%	0%
Altres	3%	2%	3%	11%		3%	
No prenc cap mesura d'estalvi	12%	10%	11%	6%		11%	
Ns/Nc	0%	1%	1%			0%	

Nota: en color blau s'han marcat les diferències significatives per damunt del global de la mostra

Figura 4.12 Mesures que adopta per estalviar aigua, segons la freqüència de connexió a Internet dels consultats

		Freqüència de connexió a Internet					
		Cada dia	Un o més cops a la setmana	Menys d'un cop a la setmana	Mai	Ns/Nc	Total
Mesures per estalviar d'aigua	Tancar aixetes mentre et rentes les dents/afaites..	42%	56%	37%	36%	58%	42%
	Tancar bé les aixetes	37%	34%	36%	40%	27%	37%
	Em dutxo en comptes de banyar-me	35%	52%	25%	31%	27%	35%
	Utilitzo airejadors d'aixeta (difusors...)	37%	27%	10%	23%	32%	31%
	Tinc cisternes de doble càrrega als wc	15%	22%	8%	9%	27%	14%
	Intento fer rentadores quan estan plenes	11%	19%	22%	19%	18%	14%
	Espero a tenir el rentavaixelles ple per connectar-lo	9%	9%	12%	10%	4%	9%
	Posar una galleda fins que surti aigua calenta	4%	16%	7%	10%	8%	7%
	Aprofito les aigües pluvials	3%	7%	4%	3%	23%	4%
	Utilitzo l'aigua de bullir per regar les plantes	3%	4%	4%	2%		3%
	Llenço l'aigua de la cisterna del wc només quan és necessari	1%	6%	4%	5%	9%	3%
	Intento ser curós amb el reg	3%	2%	1%	1%	13%	2%
	Posar una ampolla a la Cisterna per reduir l'aigua	2%	3%	4%	2%		2%
	No malgastat aigua	1%		2%	2%		1%
	Gastar el mínim necessari	1%	2%	2%	1%		1%
	Tenir plantes que necessitin poca aigua	1%		4%	2%		1%
	Tinc un dipòsit d'aigües grises	1%	3%	1%	0%		1%
	No rentar el cotxe amb mànega	1%					0%
	Reutilitzar l'aigua per altres coses	0%			1%		0%
	Mantinc l'aigua de la piscina en bones condicions	0%				14%	0%
Altres	3%	3%	4%	1%		3%	
No prenc cap mesura d'estalvi	12%	4%	13%	11%	14%	11%	
Ns/Nc	1%					0%	

Nota: en color blau s'han marcat les diferències significatives per damunt del global de la mostra

Figura 4.13 Mesures que adopta per estalviar aigua, segons la província de residència dels consultats

		Província				
		Barcelona	Girona	Lleida	Tarragona	Total
Mesures per estalviar d'aigua	Tancar aixetes mentre et rentes les dents/afaites..	40%	56%	42%	42%	42%
	Tancar bé les aixetes	36%	46%	43%	31%	37%
	Em dutxo en comptes de banyar-me	36%	41%	22%	32%	35%
	Utilitzo airejadors d'aixeta (difusors...)	31%	33%	29%	37%	31%
	Tinc cisternes de doble càrrega als wc	14%	14%	10%	16%	14%
	Intento fer rentadores quan estan plenes	13%	14%	13%	18%	14%
	Espero a tenir el rentavaixelles ple per connectar-lo	8%	6%	12%	16%	9%
	Posar una galleda fins que surti aigua calenta	6%	12%	7%	6%	7%
	Aprofito les aigües pluvials	4%	7%	1%	3%	4%
	Utilitzo l'aigua de bullir per regar les plantes	2%	4%	3%	7%	3%
	Llenço l'aigua de la cisterna del wc només quan és necessari	2%	4%	4%	5%	3%
	Intento ser curós amb el reg	2%	2%	3%	8%	2%
	Posar una ampolla a la Cisterna per reduir l'aigua	2%	1%	1%	3%	2%
	No malgastar aigua	1%		5%	0%	1%
	Gastar el mínim necessari	1%		1%		1%
	Tenir plantes que necessitin poca aigua	1%	2%	0%	1%	1%
	Tinc un dipòsit d'aigües grises	1%	2%	1%	1%	1%
	No rentar el cotxe amb mànega	0%		0%	1%	0%
	Reutilitzar l'aigua per altres coses	0%		2%		0%
	Mantinc l'aigua de la piscina en bones condicions	0%	1%		0%	0%
Altres	3%		2%	4%	3%	
No prenc cap mesura d'estalvi	12%	9%	8%	10%	11%	
Ns/Nc	0%			1%	0%	

Nota: en color blau s'han marcat les diferències significatives per damunt del global de la mostra

Figura 4.14 Mesures que adopta per estalviar aigua, segons la grandària del municipi de residència dels consultats

		Grandària del municipi					
		Fins a 2000	De 2001 a 5000	De 5001 a 10000	De 10001 a 50000	Més de 50000	Total
Mesures per estalviar d'aigua	Tancar aixetes mentre et rentes les dents/afaites..	43%	34%	49%	46%	40%	42%
	Tancar bé les aixetes	43%	24%	37%	45%	34%	37%
	Em dutxo en comptes de banyar-me	28%	23%	31%	37%	37%	35%
	Utilitzo airejadors d'aixeta (difusors...)	31%	38%	31%	33%	30%	31%
	Tinc cisternes de doble càrrega als wc	5%	14%	12%	14%	15%	14%
	Intento fer rentadores quan estan plenes	7%	13%	19%	14%	13%	14%
	Espero a tenir el rentavaixelles ple per connectar-lo	4%	10%	15%	8%	9%	9%
	Posar una galleda fins que surti aigua calenta	7%	7%	2%	7%	7%	7%
	Aprofito les aigües pluvials	6%	8%	5%	6%	2%	4%
	Utilitzo l'aigua de bullir per regar les plantes	4%	2%	5%	4%	2%	3%
	Llenço l'aigua de la cisterna del wc només quan és necessari		2%	1%	5%	2%	3%
	Intento ser curós amb el reg	5%	7%	5%	4%	1%	2%
	Posar una ampolla a la Cisterna per reduir l'aigua	2%	0%	1%	3%	2%	2%
	No malgastar aigua	3%	1%		1%	2%	1%
	Gastar el mínim necessari			0%	2%	1%	1%
	Tenir plantes que necessitin poca aigua	0%	1%	1%	1%	1%	1%
	Tinc un dipòsit d'aigües grises		3%		1%	1%	1%
	No rentar el cotxe amb mànega		1%	0%	1%		0%
	Reutilitzar l'aigua per altres coses		0%		0%	1%	0%
	Mantinc l'aigua de la piscina en bones condicions	1%		1%		0%	0%
Altres	3%	1%	5%	2%	3%	3%	
No prenc cap mesura d'estalvi	14%	18%	12%	9%	11%	11%	
Ns/Nc	0%			1%		0%	

Nota: en color blau s'han marcat les diferències significatives per damunt del global de la mostra

Figura 4.15 Nombre mitjà de mesures que adopta per estalviar aigua

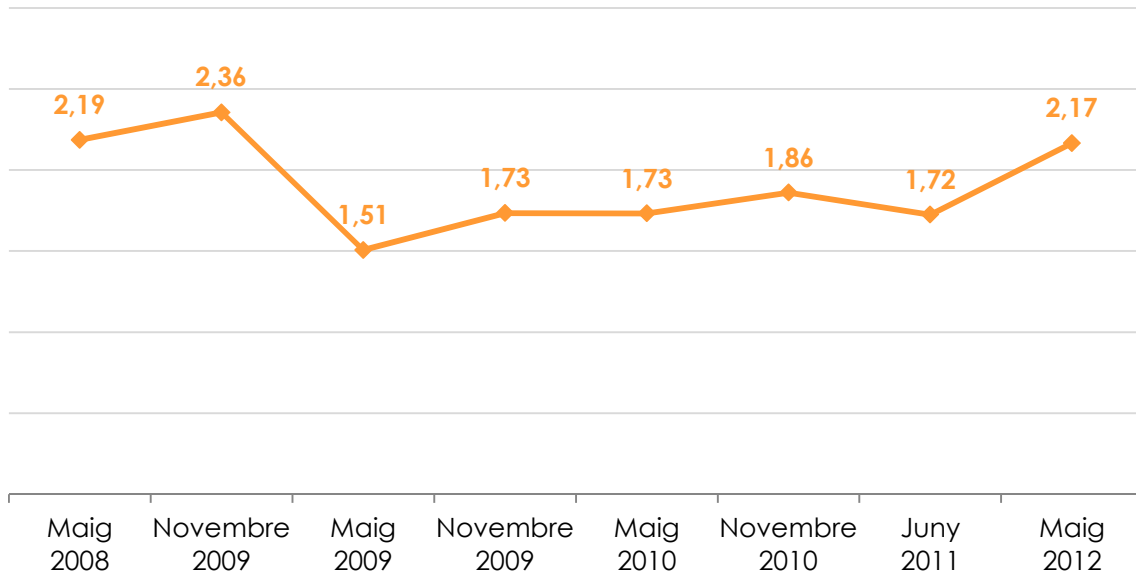

5 Aspectes referents a l'energia

En aquest capítol s'analitzarà diferents aspectes referents a l'energia. En primer lloc, es va preguntar als consultats sobre si prenen algun tipus de mesura per estalviar en el consum d'energia, a continuació, es va demanar que especifiquessin de quina/es mesures es tracta. La resposta era espontània i múltiple.

Figura 5.1 Vostè pren mesures a casa i en els seus desplaçaments, a la feina, a l'escola, ..., per tal d'estalviar en el consum d'energia?



Figura 5.2 Adopció de mesures per estalviar en el consum d'energia, segons el lloc de residència dels consultats

		Adopta mesures d'estalvi energètic	
		Si prenc mesures	No prenc cap mesura
Província	Barcelona	88%	12%
	Girona	91%	9%
	Lleida	89%	11%
	Tarragona	85%	15%
Grandària del municipi	Fins a 2000	90%	10%
	De 2001 a 5000	80%	20%
	De 5001 a 10000	80%	20%
	De 10001 a 50000	88%	12%
	Més de 50000	90%	10%
Total		88%	12%

Nota: en color blau s'han marcat les diferències significatives per damunt del global de la mostra

Figura 5.3 Adopció de mesures per estalviar en el consum d'energia, segons col·lectius consultats

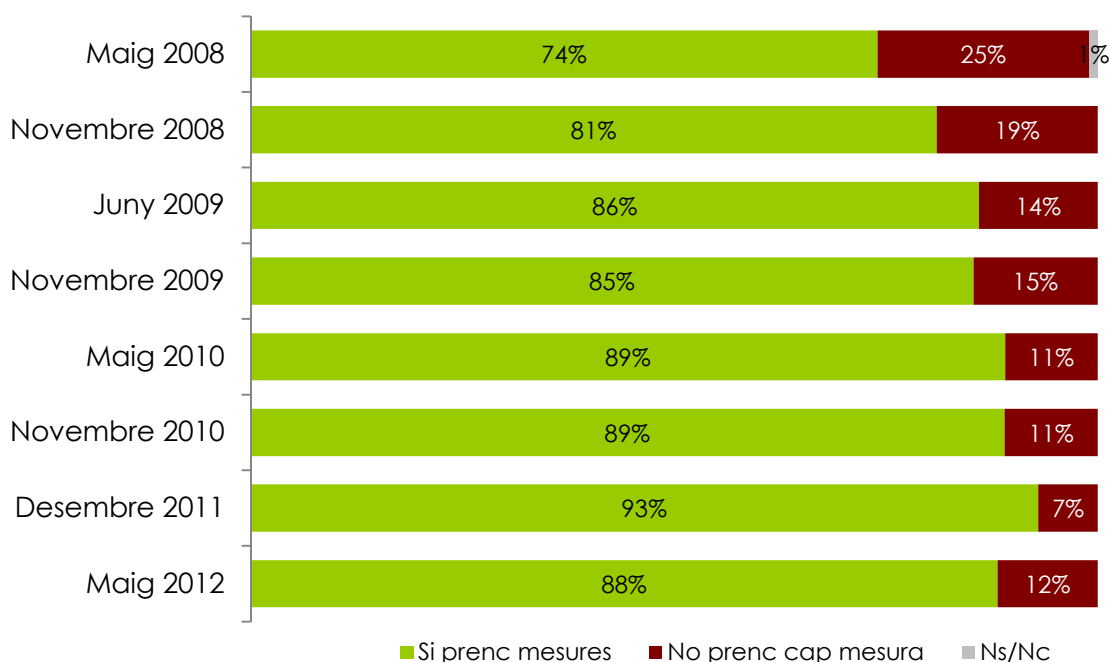
		Adopta mesures d'estalvi energètic	
		Si prenc mesures	No prenc cap mesura
Gènere	Home	85%	15%
	Dona	91%	9%
Edat	De 16 a 29	88%	12%
	De 30 a 44	88%	12%
	De 45 a 64	89%	11%
	De 65 a 75	88%	12%
Nivell d'estudis	Nivell baix	90%	10%
	Nivell mig	86%	14%
	Nivell alt	90%	10%
Situació laboral	Ocupat	88%	12%
	Estudiant	83%	17%
	Aturat	90%	10%
	Jubilat-pensionista	89%	11%
	Tasques de la llar	95%	5%
Lloc de naixement	A Catalunya	87%	13%
	En altres comunitats autònomes	93%	7%
	A la Unió Europea	80%	20%
	Fora de la Unió Europea	87%	13%
Anys que fa que viu a Catalunya	Des de sempre / hi va néixer	87%	13%
	Més de 30 anys	91%	9%
	Entre 10 i 30 anys	87%	13%
	Menys de 10 anys	91%	9%
Idioma que parla habitualment a casa	Català	86%	14%
	Castellà	91%	9%
	Català i castellà	86%	14%
	Altres	91%	9%
Freqüència de connexió a Internet	Cada dia	88%	12%
	Un o més cops a la setmana	90%	10%
	Menys d'un cop a la setmana	89%	11%
	Mai	89%	11%
Total		88%	12%

Nota: en color blau s'han marcat les diferències significatives per damunt del global de la mostra

Figura 5.4 Ens podria dir les mesures que vostè practica per tal d'estalviar en el consum d'energia?

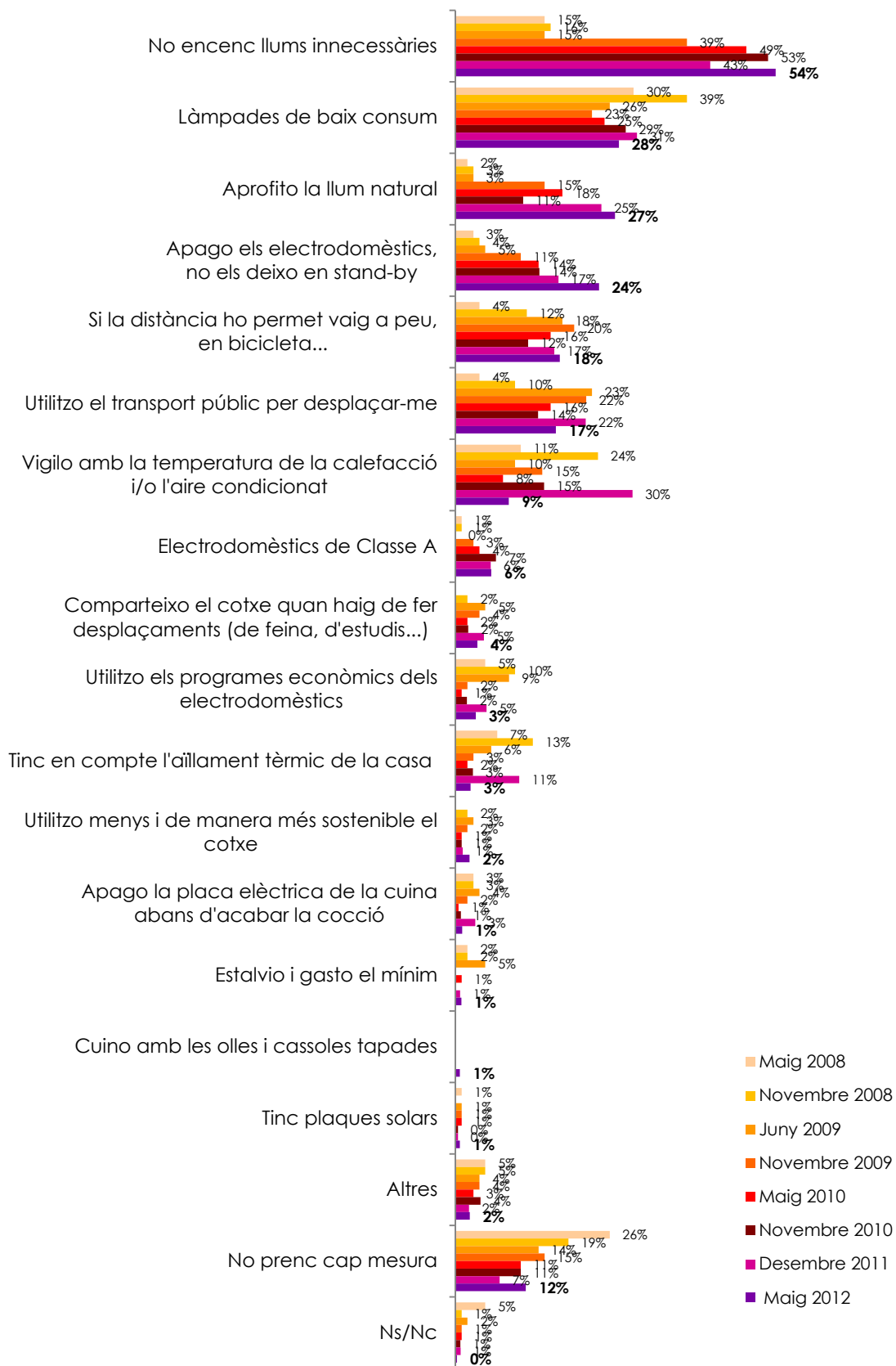

Nota: els percentatges no sumen 100 donat que s'admetia resposta múltiple

Figura 5.5 Mesures per estalviar en el consum d'energia, segons el sexe dels consultats

		Gènere		
		Home	Dona	Total
Mesures per estalviar energia	No encenc llums innecessàries	50%	57%	54%
	Làmpades de baix consum	30%	26%	28%
	Aprofito la llum natural	23%	30%	27%
	Apago els electrodomèstics, no els deixo en stand-by	22%	26%	24%
	Si la distància ho permet vaig a peu, en bicicleta...	17%	18%	18%
	Utilitzo el transport públic per desplaçar-me	14%	19%	17%
	Vigilo amb la temperatura de la calefacció i/o l'aire condicionat	7%	11%	9%
	Electrodomèstics de Classe A	6%	6%	6%
	Comparteixo el cotxe quan haig de fer desplaçaments	4%	3%	4%
	Utilitzo els programes econòmics dels electrodomèstics	2%	5%	3%
	Tinc en compte l'aïllament tèrmic de la casa	3%	2%	3%
	Utilitzar menys i de manera més sostenible el cotxe	4%	1%	2%
	Apago la placa elèctrica de la cuina abans d'acabar la cocció	1%	1%	1%
	Estalvio i gasto el mínim	1%	1%	1%
	Cuino amb les olles i cassoles tapades	1%	1%	1%
	Tinc plaques solars	1%	1%	1%
	Cuino amb olles a pressió		0%	0%
	Altres	2%	2%	2%
	No prenc cap mesura	15%	9%	12%
	Ns/Nc	0%		0%

Nota: en color blau s'han marcat les diferències significatives per damunt del global de la mostra

Figura 5.6 Mesures per estalviar en el consum d'energia, segons l'edat dels consultats

		Edat				
		De 16 a 29	De 30 a 44	De 45 a 64	De 65 a 75	Total
Mesures per estalviar energia	No encenc llums innecessàries	50%	51%	55%	62%	54%
	Làmpades de baix consum	18%	29%	30%	30%	28%
	Aprofito la llum natural	26%	21%	29%	34%	27%
	Apago els electrodomèstics, no els deixo en stand-by	31%	26%	23%	17%	24%
	Si la distància ho permet vaig a peu, en bicicleta...	24%	20%	14%	13%	18%
	Utilitzo el transport públic per desplaçar-me	23%	17%	12%	19%	17%
	Vigilo amb la temperatura de la calefacció i/o l'aire condicionat	4%	9%	12%	9%	9%
	Electrodomèstics de Classe A	5%	8%	5%	5%	6%
	Comparteixo el cotxe quan haig de fer desplaçaments	4%	4%	4%	3%	4%
	Utilitzo els programes econòmics dels electrodomèstics	3%	3%	5%	2%	3%
	Tinc en compte l'aïllament tèrmic de la casa	1%	3%	4%	1%	3%
	Utilitzar menys i de manera més sostenible el cotxe	1%	5%	2%	1%	2%
	Apago la placa elèctrica de la cuina abans d'acabar la cocció	2%	1%	1%	1%	1%
	Estalvio i gasto el mínim	0%	1%	1%	2%	1%
	Cuino amb les olles i cassoles tapades	1%		1%	1%	1%
	Tinc plaques solars	1%	1%	0%		1%
	Cuino amb olles a pressió				1%	0%
	Altres	2%	3%	2%	2%	2%
	No prenc cap mesura	12%	12%	11%	12%	12%
	Ns/Nc	0%		1%		0%

Nota: en color blau s'han marcat les diferències significatives per damunt del global de la mostra

Figura 5.7 Mesures per estalviar en el consum d'energia, segons el nivell d'estudis dels consultats

		Nivell d'estudis				
		Nivell baix	Nivell mig	Nivell alt	Ns/Nc	Total
Mesures per estalviar energia	No encenc llums innecessàries	62%	52%	50%	35%	54%
	Làmpades de baix consum	30%	27%	26%	32%	28%
	Aprofito la llum natural	35%	26%	22%	24%	27%
	Apago els electrodomèstics, no els deixo en stand-by	20%	27%	25%	15%	24%
	Si la distància ho permet vaig a peu, en bicicleta...	13%	20%	19%		18%
	Utilitzo el transport públic per desplaçar-me	15%	18%	17%		17%
	Vigilo amb la temperatura de la calefacció i/o l'aire condicionat	8%	8%	12%		9%
	Electrodomèstics de Classe A	3%	7%	8%		6%
	Comparteixo el cotxe quan haig de fer desplaçaments	2%	4%	5%		4%
	Utilitzo els programes econòmics dels electrodomèstics	3%	3%	4%	10%	3%
	Tinc en compte l'aïllament tèrmic de la casa	2%	2%	4%	10%	3%
	Utilitzar menys i de manera més sostenible el cotxe	1%	2%	5%		2%
	Apago la placa elèctrica de la cuina abans d'acabar la cocció	1%	1%	2%		1%
	Estalvio i gasto el mínim	2%	0%	1%	4%	1%
	Cuino amb les olles i cassoles tapades	1%	0%	1%	3%	1%
	Tinc plaques solars	0%	0%	2%		1%
	Cuino amb olles a pressió	1%				0%
	Altres	2%	1%	3%	1%	2%
	No prenc cap mesura	10%	14%	10%	35%	12%
	Ns/Nc		0%	0%		0%

Nota: en color blau s'han marcat les diferències significatives per damunt del global de la mostra

Figura 5.8 Mesures per estalviar en el consum d'energia, segons la situació laboral dels consultats

		Situació laboral						
		Ocupat	Estudiant	Aturat	Jubilat-pensionista	Tasques de la llar	Ns/Nc	Total
Mesures per estalviar energia	No encenc llums innecessàries	52%	48%	51%	62%	61%	38%	54%
	Làmpades de baix consum	29%	14%	30%	32%	22%	41%	28%
	Aprofito la llum natural	24%	20%	30%	36%	23%	55%	27%
	Apago els electrodomèstics, no els deixo en stand-by	26%	24%	25%	16%	35%	41%	24%
	Si la distància ho permet vaig a peu, en bicicleta...	20%	20%	14%	13%	17%		18%
	Utilitzo el transport públic per desplaçar-me	14%	24%	25%	16%	24%		17%
	Vigilo amb la temperatura de la calefacció i/o l'aire condicionat	10%	4%	6%	11%	7%		9%
	Electrodomèstics de Classe A	7%	6%	8%	5%	7%		6%
	Comparteixo el cotxe quan haig de fer desplaçaments	5%	3%	1%	3%	7%		4%
	Utilitzo els programes econòmics dels electrodomèstics	4%	0%	5%	3%	3%		3%
	Tinc en compte l'aïllament tèrmic de la casa	4%	0%	2%	1%	2%		3%
	Utilitzar menys i de manera més sostenible el cotxe	3%		2%	1%	3%		2%
	Apago la placa elèctrica de la cuina abans d'acabar la cocció	2%	0%	0%	1%	2%		1%
	Estalvio i gasto el mínim	1%	0%	1%	1%	5%		1%
	Cuino amb les olles i cassoles tapades	1%			2%			1%
	Tinc plaques solars	1%	1%	1%		1%		1%
	Cuino amb olles a pressió				1%			0%
	Altres	3%	3%	2%	1%	3%		2%
	No prenc cap mesura	12%	17%	10%	11%	5%	21%	12%
	Ns/Nc		0%		1%			0%

Nota: en color blau s'han marcat les diferències significatives per damunt del global de la mostra

Figura 5.9 Mesures per estalviar en el consum d'energia, segons el lloc de naixement dels consultats

		Lloc de naixement					
		A Catalunya	En altres comunitats autònomes	A la Unió Europea	Fora de la Unió Europea	NC	Total
Mesures per estalviar energia	No encenc llums innecessàries	51%	63%	52%	56%	61%	54%
	Làmpades de baix consum	27%	31%	15%	22%	27%	28%
	Aprofito la llum natural	24%	35%	56%	18%	34%	27%
	Apago els electrodomèstics, no els deixo en stand-by	24%	23%	27%	27%	27%	24%
	Si la distància ho permet vaig a peu, en bicicleta...	19%	16%	4%	10%		18%
	Utilitzo el transport públic per desplaçar-me	16%	19%	17%	17%		17%
	Vigilo amb la temperatura de la calefacció i/o l'aire condicionat	9%	11%	13%	5%		9%
	Electrodomèstics de Classe A	6%	7%		10%		6%
	Comparteixo el cotxe quan haig de fer desplaçaments	4%	3%		5%		4%
	Utilitzo els programes econòmics dels electrodomèstics	4%	3%		5%		3%
	Tinc en compte l'aïllament tèrmic de la casa	3%	1%				3%
	Utilitzar menys i de manera més sostenible el cotxe	3%	2%	3%			2%
	Apago la placa elèctrica de la cuina abans d'acabar la cocció	1%	0%				1%
	Estalvio i gasto el mínim	0%	3%			11%	1%
	Cuino amb les olles i cassoles tapades	1%	1%			8%	1%
	Tinc plaques solars	1%	1%				1%
	Cuino amb olles a pressió		1%				0%
	Altres	2%	2%		9%		2%
	No prenc cap mesura	13%	7%	20%	13%	28%	12%
	Ns/Nc	0%					0%

Nota: en color blau s'han marcat les diferències significatives per damunt del global de la mostra

Figura 5.10 Mesures per estalviar en el consum d'energia, segons els anys que fa que viuen a Catalunya els consultats

		Anys que fa que viu a Catalunya					
		Des de sempre / hi va néixer	Més de 30 anys	Entre 10 i 30 anys	Menys de 10 anys	Ns/Nc	Total
Mesures per estalviar energia	No encenc llums innecessàries	51%	62%	54%	59%	81%	54%
	Làmpades de baix consum	27%	31%	24%	26%	26%	28%
	Aprofito la llum natural	24%	40%	23%	23%	41%	27%
	Apago els electrodomèstics, no els deixo en stand-by	24%	20%	24%	42%	13%	24%
	Si la distància ho permet vaig a peu, en bicicleta...	19%	13%	15%	13%	11%	18%
	Utilitzo el transport públic per desplaçar-me	16%	14%	22%	29%	11%	17%
	Vigilo amb la temperatura de la calefacció i/o l'aire condicionat	9%	13%	10%	1%		9%
	Electrodomèstics de Classe A	6%	7%	6%	7%	13%	6%
	Comparteixo el cotxe quan haig de fer desplaçaments	4%	4%	4%	2%		4%
	Utilitzo els programes econòmics dels electrodomèstics	4%	3%	5%	2%		3%
	Tinc en compte l'aïllament tèrmic de la casa	3%	0%	1%			3%
	Utilitzar menys i de manera més sostenible el cotxe	3%	2%	2%	3%		2%
	Apago la placa elèctrica de la cuina abans d'acabar la cocció	1%		0%			1%
	Estalvio i gasto el mínim	0%	3%			5%	1%
	Cuino amb les olles i cassoles tapades	1%	1%			4%	1%
	Tinc plaques solars	1%			3%		1%
	Cuino amb olles a pressió		1%				0%
	Altres	2%	2%		10%		2%
	No prenc cap mesura	13%	9%	13%	9%	13%	12%
	Ns/Nc	0%					0%

Nota: en color blau s'han marcat les diferències significatives per damunt del global de la mostra

Figura 5.11 Mesures per estalviar en el consum d'energia, segons l'idioma que parlen habitualment els consultats

		Idioma que parla habitualment a casa					
		Català	Castellà	Català i castellà	Altres	Ns/Nc	Total
Mesures per estalviar energia	No encenc llums innecessàries	51%	62%	46%	57%	56%	54%
	Làmpades de baix consum	27%	28%	28%	53%	43%	28%
	Aprofito la llum natural	25%	27%	29%	62%	13%	27%
	Apago els electrodomèstics, no els deixo en stand-by	19%	29%	28%	11%	43%	24%
	Si la distància ho permet vaig a peu, en bicicleta...	22%	13%	17%	6%		18%
	Utilitzo el transport públic per desplaçar-me	14%	20%	18%	24%		17%
	Vigilo amb la temperatura de la calefacció i/o l'aire condicionat	11%	7%	7%	19%		9%
	Electrodomèstics de Classe A	5%	6%	8%	4%		6%
	Comparteeixo el cotxe quan haig de fer desplaçaments	4%	3%	5%			4%
	Utilitzo els programes econòmics dels electrodomèstics	4%	4%	2%			3%
	Tinc en compte l'aïllament tèrmic de la casa	3%	2%	2%	4%		3%
	Utilitzo menys i de manera més sostenible el cotxe	2%	2%	2%	6%		2%
	Apago la placa elèctrica de la cuina abans d'acabar la cocció	2%	1%	0%			1%
	Estalvio i gasto el mínim	1%	1%	1%			1%
	Cuino amb les olles i cassoles tapades	1%	1%			13%	1%
	Tinc plaques solars	1%	1%				1%
	Cuino amb olles a pressió		1%				0%
	Altres	1%	3%	2%			2%
	No prenc cap mesura	14%	9%	14%	9%	44%	12%
	Ns/Nc	0%					0%

Nota: en color blau s'han marcat les diferències significatives per damunt del global de la mostra

Figura 5.12 Mesures per estalviar en el consum d'energia, segons la freqüència de connexió a Internet dels consultats

		Freqüència de connexió a Internet					
		Cada dia	Un o més cops a la setmana	Menys d'un cop a la setmana	Mai	Ns/Nc	Total
Mesures per estalviar energia	No encenc llums innecessàries	52%	51%	69%	56%	59%	54%
	Làmpades de baix consum	26%	29%	27%	32%	28%	28%
	Aprofito la llum natural	24%	31%	27%	36%	41%	27%
	Apago els electrodomèstics, no els deixo en stand-by	27%	25%	23%	16%	14%	24%
	Si la distància ho permet vaig a peu, en bicicleta...	19%	19%	14%	12%	13%	18%
	Utilitzo el transport públic per desplaçar-me	17%	26%	11%	16%	4%	17%
	Vigilo amb la temperatura de la calefacció i/o l'aire condicionat	9%	15%	6%	7%		9%
	Electrodomèstics de Classe A	8%	1%	5%	3%		6%
	Comparteixo el cotxe quan haig de fer desplaçaments	5%	0%		2%		4%
	Utilitzo els programes econòmics dels electrodomèstics	3%	11%	2%	1%		3%
	Tinc en compte l'aïllament tèrmic de la casa	3%	2%		1%	13%	3%
	Utilitzar menys i de manera més sostenible el cotxe	3%	2%		0%		2%
	Apago la placa elèctrica de la cuina abans d'acabar la cocció	1%	1%	0%	1%		1%
	Estalvio i gasto el mínim	0%	0%	4%	2%		1%
	Cuino amb les olles i cassoles tapades	1%			1%	4%	1%
	Tinc plaques solars	1%					1%
	Cuino amb olles a pressió				1%		0%
	Altres	2%	3%	2%	1%		2%
	No prenc cap mesura	12%	10%	11%	11%	28%	12%
	Ns/Nc	0%		2%			0%

Nota: en color blau s'han marcat les diferències significatives per damunt del global de la mostra

Figura 5.13 Mesures per estalviar en el consum d'energia, segons la província de residència dels consultats

		Província				
		Barcelona	Girona	Lleida	Tarragona	Total
Mesures per estalviar energia	No encenc llums innecessàries	53%	68%	48%	48%	54%
	Làmpades de baix consum	26%	37%	22%	35%	28%
	Aprofito la llum natural	24%	52%	29%	22%	27%
	Apago els electrodomèstics, no els deixo en stand-by	26%	18%	21%	20%	24%
	Si la distància ho permet vaig a peu, en bicicleta...	16%	13%	13%	37%	18%
	Utilitzo el transport públic per desplaçar-me	19%	10%	5%	15%	17%
	Vigilo amb la temperatura de la calefacció i/o l'aire condicionat	9%	13%	9%	5%	9%
	Electrodomèstics de Classe A	6%	8%	3%	7%	6%
	Comparteixo el cotxe quan haig de fer desplaçaments	4%	6%	3%	3%	4%
	Utilitzo els programes econòmics dels electrodomèstics	4%	3%	3%	3%	3%
	Tinc en compte l'aïllament tèrmic de la casa	3%	2%	2%	1%	3%
	Utilitzar menys i de manera més sostenible el cotxe	3%		5%	1%	2%
	Apago la placa elèctrica de la cuina abans d'acabar la cocció	1%	1%	3%	2%	1%
	Estalvio i gasto el mínim	1%	1%	5%		1%
	Cuino amb les olles i cassoles tapades	1%	1%		1%	1%
	Tinc plaques solars	1%		2%	1%	1%
	Cuino amb olles a pressió	0%			1%	0%
	Altres	2%	0%	5%	1%	2%
	No prenc cap mesura	12%	9%	11%	15%	12%
	Ns/Nc	0%			0%	0%

Nota: en color blau s'han marcat les diferències significatives per damunt del global de la mostra

Figura 5.14 Mesures per estalviar en el consum d'energia, segons la grandària del municipi de residència dels consultats

		Grandària del municipi					
		Fins a 2000	De 2001 a 5000	De 5001 a 10000	De 10001 a 50000	Més de 50000	Total
Mesures per estalviar energia	No encenc llums innecessàries	57%	47%	54%	50%	56%	54%
	Làmpades de baix consum	25%	28%	30%	30%	26%	28%
	Aprofito la llum natural	35%	23%	32%	27%	26%	27%
	Apago els electrodomèstics, no els deixo en stand-by	14%	20%	21%	29%	24%	24%
	Si la distància ho permet vaig a peu, en bicicleta...	12%	20%	11%	21%	17%	18%
	Utilitzo el transport públic per desplaçar-me	9%	4%	10%	16%	20%	17%
	Vigilo amb la temperatura de la calefacció i/o l'aire condicionat	6%	6%	11%	8%	10%	9%
	Electrodomèstics de Classe A	5%	9%	8%	6%	5%	6%
	Comparteixo el cotxe quan haig de fer desplaçaments	4%	6%	3%	3%	4%	4%
	Utilitzo els programes econòmics dels electrodomèstics	1%	3%	4%	4%	3%	3%
	Tinc en compte l'aïllament tèrmic de la casa	2%		1%	4%	2%	3%
	Utilitzar menys i de manera més sostenible el cotxe	3%		2%	3%	2%	2%
	Apago la placa elèctrica de la cuina abans d'acabar la cocció	2%	2%	6%	0%	1%	1%
	Estalvio i gasto el mínim	3%	1%	1%	1%	1%	1%
	Cuino amb les olles i cassoles tapades		1%			1%	1%
	Tinc plaques solars	1%	3%		1%	1%	1%
	Cuino amb olles a pressió					0%	0%
	Altres	2%	2%	0%	4%	2%	2%
	No prenc cap mesura	10%	20%	20%	12%	10%	12%
	Ns/Nc				1%	0%	0%

Nota: en color blau s'han marcat les diferències significatives per damunt del global de la mostra

Figura 5.15 Nombre mitjà de mesures que adopta per estalviar energia

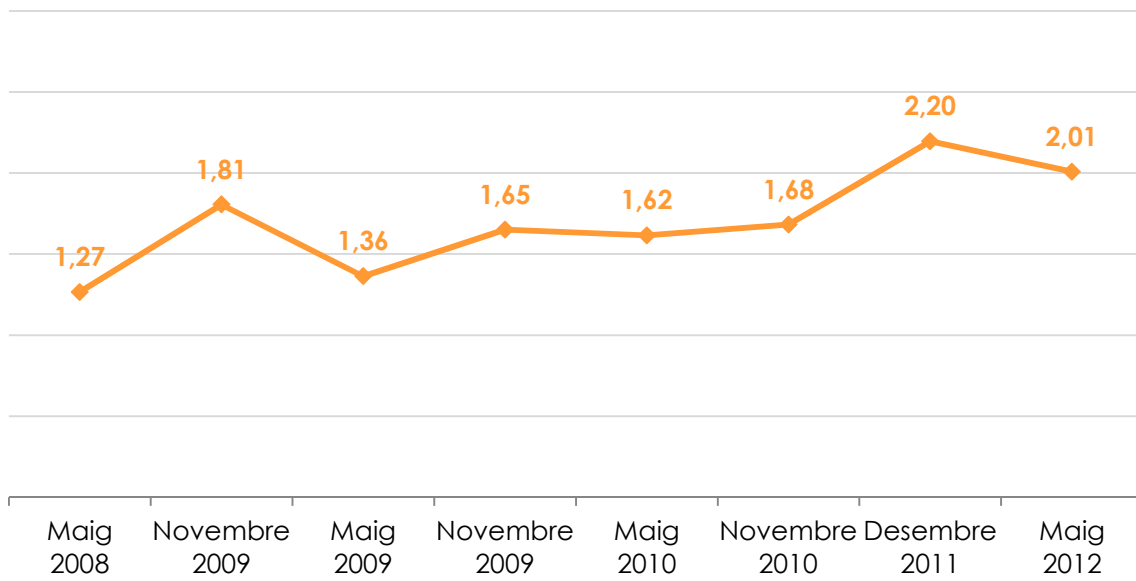

5.1 Percepcions envers l'energia eòlica

A continuació es mostra la percepció dels consultats envers l'energia eòlica i concretament, la valoració que fan sobre la instal·lació d'un parc eòlic a la zona on viuen.

Figura 5.16 Parlem ara de les energies renovables. En quin grau considera que és beneficiós el desenvolupament de la energia eòlica a Catalunya?



Figura 5.17 Valoració dels beneficis del desenvolupament de l'energia eòlica a Catalunya, segons el lloc de residència dels col·lectius consultats

		Valoració dels beneficis del desenvolupament de l'energia eòlica			
		Gens o poc beneficiós	Bastant beneficiós	Molt beneficiós	Ns/Nc
Província	Barcelona	12%	32%	52%	4%
	Girona	12%	24%	60%	4%
	Lleida	10%	42%	43%	5%
	Tarragona	10%	35%	48%	7%
Grandària del municipi	Fins a 2000	14%	39%	44%	3%
	De 2001 a 5000	16%	25%	46%	14%
	De 5001 a 10000	6%	42%	52%	1%
	De 10001 a 50000	14%	32%	48%	5%
	Més de 50000	11%	32%	54%	3%
Total		12%	32%	51%	4%

Nota: en color blau s'han marcat les diferències significatives per damunt del global de la mostra

Figura 5.18 Valoració dels beneficis del desenvolupament de l'energia eòlica a Catalunya, segons els col·lectius consultats

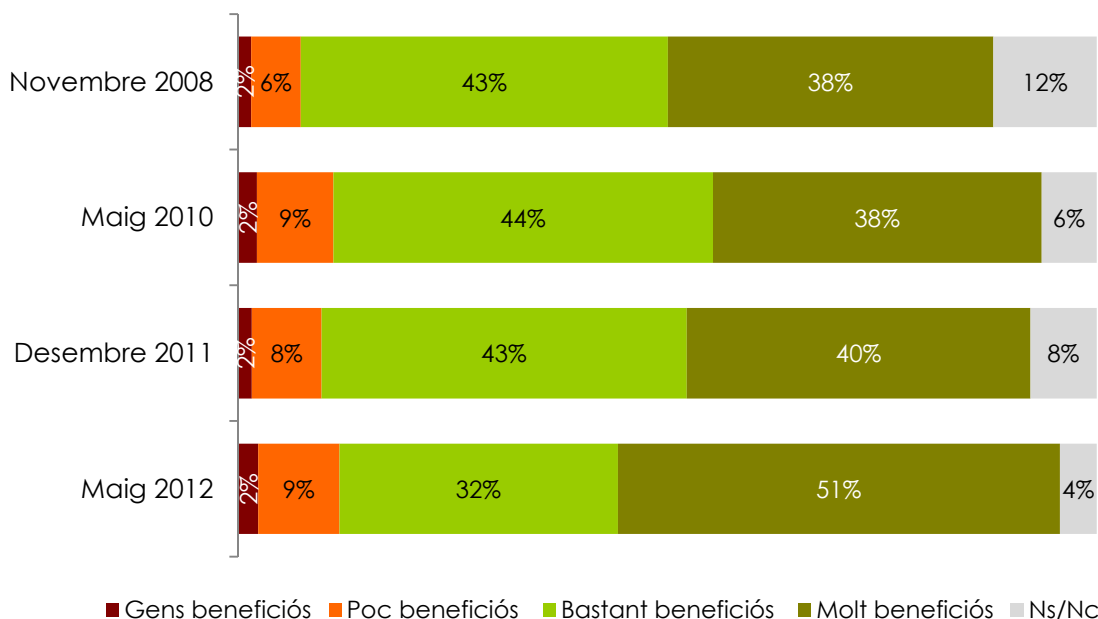
		Valoració dels beneficis del desenvolupament de l'energia eòlica			
		Gens o poc beneficis	Bastant beneficis	Molt beneficis	Ns/Nc
Gènere	Home	13%	32%	53%	2%
	Dona	11%	32%	50%	6%
Edat	De 16 a 29	7%	44%	48%	1%
	De 30 a 44	14%	28%	55%	3%
	De 45 a 64	11%	31%	53%	4%
	De 65 a 75	14%	31%	46%	9%
Nivell d'estudis	Nivell baix	14%	32%	46%	9%
	Nivell mig	11%	36%	50%	3%
	Nivell alt	12%	26%	60%	2%
Situació laboral	Ocupat	14%	31%	52%	3%
	Estudiant	4%	39%	55%	1%
	Aturat	10%	34%	55%	2%
	Jubilat-pensionista	14%	31%	47%	8%
	Tasques de la llar	3%	37%	43%	17%
Lloc de naixement	A Catalunya	12%	35%	50%	3%
	En altres comunitats autònomes	10%	26%	56%	8%
	A la Unió Europea	13%	27%	60%	
	Fora de la Unió Europea	7%	31%	56%	5%
Anys que fa que viu a Catalunya	Des de sempre / hi va néixer	12%	35%	50%	3%
	Més de 30 anys	10%	29%	53%	8%
	Entre 10 i 30 anys	6%	21%	67%	6%
	Menys de 10 anys	13%	28%	53%	6%
Idioma que parla habitualment a casa	Català	14%	34%	49%	4%
	Castellà	9%	30%	56%	5%
	Català i castellà	13%	35%	50%	3%
	Altres	13%	32%	54%	2%
Freqüència de connexió a Internet	Cada dia	12%	30%	57%	2%
	Un o més cops a la setmana	14%	32%	49%	5%
	Menys d'un cop a la setmana	13%	45%	39%	4%
	Mai	11%	38%	39%	12%
Total		12%	32%	51%	4%

Nota: en color blau s'han marcat les diferències significatives per damunt del global de la mostra

Figura 5.19 Com valoraria la instal·lació d'un parc eòlic a la zona on viu, si a nivell tècnic es considerés adequat?



Figura 5.20 Valoració de la instal·lació d'un parc eòlic a la zona on viu, segons el lloc de residència dels col·lectius consultats

		Valoració de la instal·lació d'un parc eòlic a la zona on viu			
		Malament	Ni bé ni malament	Bé	Ns/Nc
Província	Barcelona	19%	9%	69%	3%
	Girona	16%	14%	66%	4%
	Lleida	19%	6%	74%	0%
	Tarragona	15%	11%	72%	3%
Grandària del municipi	Fins a 2000	19%	14%	66%	2%
	De 2001 a 5000	16%	7%	74%	3%
	De 5001 a 10000	16%	7%	76%	1%
	De 10001 a 50000	13%	10%	74%	2%
	Més de 50000	21%	9%	66%	4%
Total	18%	9%	70%	3%	

Nota: en color blau s'han marcat les diferències significatives per damunt del global de la mostra

Figura 5.21 Valoració de la instal·lació d'un parc eòlic a la zona on viu, segons els col·lectius consultats

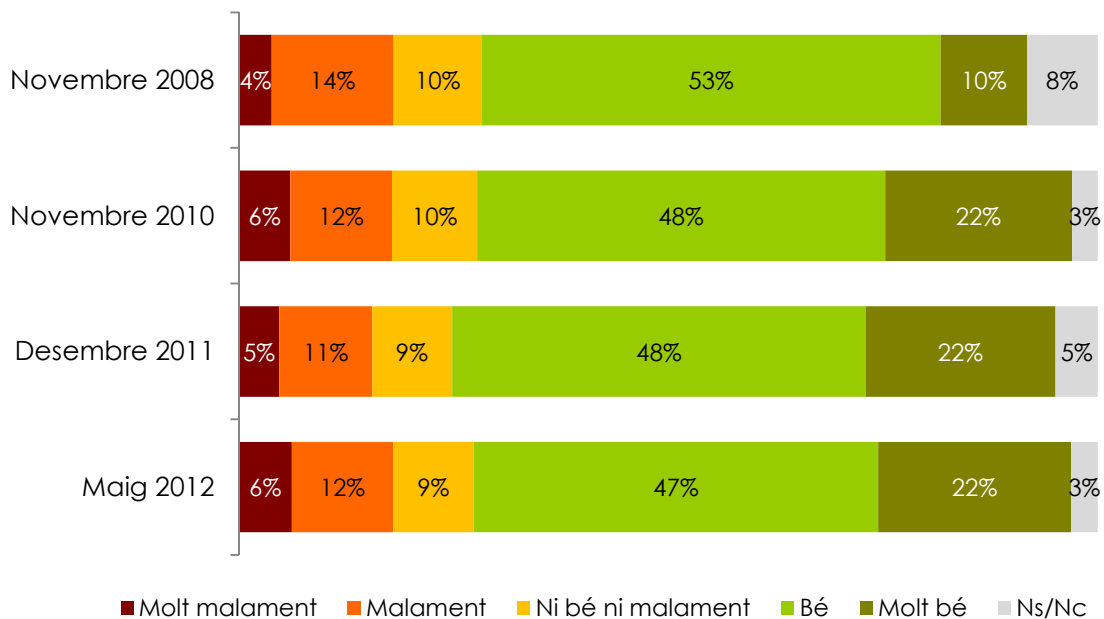
		Valoració de la instal·lació d'un parc eòlic a la zona on viu			
		Malament	Ni bé ni malament	Bé	Ns/Nc
Gènere	Home	19%	8%	72%	2%
	Dona	17%	11%	67%	4%
Edat	De 16 a 29	19%	10%	71%	
	De 30 a 44	16%	7%	73%	3%
	De 45 a 64	18%	10%	69%	2%
	De 65 a 75	19%	11%	63%	7%
Nivell d'estudis	Nivell baix	21%	12%	62%	5%
	Nivell mig	16%	10%	71%	3%
	Nivell alt	17%	7%	75%	1%
Situació laboral	Ocupat	18%	6%	73%	3%
	Estudiant	17%	11%	71%	
	Aturat	16%	18%	66%	
	Jubilat-pensionista	18%	11%	67%	4%
	Tasques de la llar	27%	8%	54%	11%
Lloc de naixement	A Catalunya	17%	7%	74%	2%
	En altres comunitats autònomes	21%	15%	58%	6%
	A la Unió Europea	38%	3%	59%	
	Fora de la Unió Europea	9%	21%	66%	4%
Anys que fa que viu a Catalunya	Des de sempre / hi va néixer	17%	7%	74%	2%
	Més de 30 anys	23%	15%	55%	7%
	Entre 10 i 30 anys	12%	18%	69%	1%
	Menys de 10 anys	23%	13%	59%	5%
Idioma que parla habitualment a casa	Català	17%	8%	73%	3%
	Castellà	19%	11%	66%	4%
	Català i castellà	17%	10%	70%	3%
	Altres	27%	10%	62%	
Freqüència de connexió a Internet	Cada dia	17%	9%	72%	2%
	Un o més cops a la setmana	15%	13%	70%	3%
	Menys d'un cop a la setmana	19%	1%	78%	3%
	Mai	21%	12%	59%	8%
Total		18%	9%	70%	3%

Nota: en color blau s'han marcat les diferències significatives per damunt del global de la mostra

6 Patrimoni natural i biodiversitat

A continuació s'analitzen diferents aspectes relacionats amb la protecció dels espais naturals i la conservació de la natura.

6.1 Protecció de la biodiversitat

En un primer moment es va demanar als consultats que indiquessin si consideren suficient l'esforç que realitzen les Administracions Públiques per protegir i conservar la biodiversitat.

Figura 6.1 Creu vostè que l'esforç que realitzen les Administracions Públiques per protegir i conservar la biodiversitat és ...?



Figura 6.2 Valoració de l'esforç que realitzen les AAPP per protegir i conservar la biodiversitat, segons col·lectius consultats

		Creu vostè que l'esforç que realitzen les Administracions Públiques per protegir i conservar la biodiversitat és ...?				
		Insuficient	Suficient	Excessiu	Altres	Ns/Nc
Gènere	Home	70%	25%	2%	1%	3%
	Dona	66%	26%	2%	0%	5%
Edat	De 16 a 29	66%	30%	1%	1%	1%
	De 30 a 44	69%	24%	4%		3%
	De 45 a 64	74%	22%	1%	0%	3%
	De 65 a 75	59%	28%	0%	0%	12%
Nivell d'estudis	Nivell baix	67%	26%	2%	0%	5%
	Nivell mig	67%	27%	1%	1%	3%
	Nivell alt	70%	23%	3%	0%	4%
Situació laboral	Ocupat	71%	23%	2%	0%	4%
	Estudiant	60%	35%	2%	1%	1%
	Aturat	72%	24%	3%		1%
	Jubilat-pensionista	65%	27%	1%	0%	7%
	Tasques de la llar	62%	25%	0%		12%
Lloc de naixement	A Catalunya	67%	27%	2%	0%	3%
	En altres comunitats autònomes	71%	22%	2%		5%
	A la Unió Europea	68%	15%	1%		16%
	Fora de la Unió Europea	63%	29%			7%
Anys que fa que viu a Catalunya	Des de sempre / hi va néixer	67%	27%	2%	0%	3%
	Més de 30 anys	72%	20%	1%		6%
	Entre 10 i 30 anys	73%	15%	4%		8%
	Menys de 10 anys	53%	41%	1%		5%
Idioma que parla habitualment a casa	Català	66%	28%	2%	1%	4%
	Castellà	70%	22%	2%	0%	6%
	Català i castellà	68%	27%	3%		2%
	Altres	68%	30%	2%		
Freqüència de connexió a Internet	Cada dia	70%	25%	2%	0%	2%
	Un o més cops a la setmana	61%	30%	3%	1%	5%
	Menys d'un cop a la setmana	63%	34%	0%	0%	3%
	Mai	66%	21%	2%		11%
Total		68%	26%	2%	0%	4%

Nota: en color blau s'han marcat les diferències significatives per damunt del global de la mostra

Figura 6.3 Valoració de l'esforç que realitzen les AAPP per protegir i conservar la biodiversitat, segons el lloc de residència dels consultats

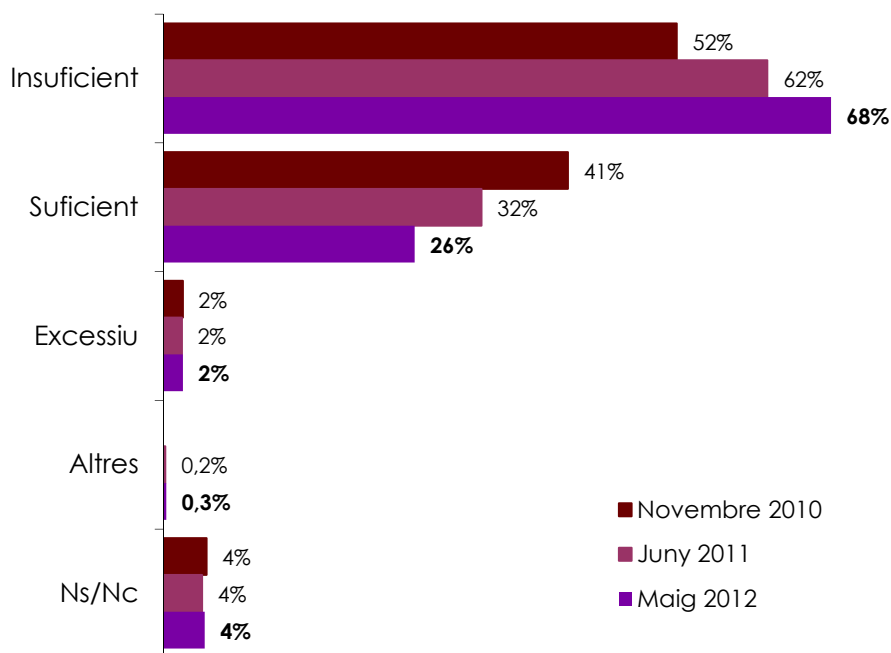
		Creu vostè que l'esforç que realitzen les Administracions Públiques per protegir i conservar la biodiversitat és ...?				
		Insuficient	Suficient	Excessiu	Altres	Ns/Nc
Província	Barcelona	69%	26%	2%	0%	3%
	Girona	73%	19%	3%		5%
	Lleida	61%	30%	3%		6%
	Tarragona	63%	25%	3%	1%	8%
Grandària del municipi	Fins a 2000	65%	18%	4%	1%	12%
	De 2001 a 5000	67%	27%	1%		5%
	De 5001 a 10000	59%	33%	1%		7%
	De 10001 a 50000	70%	25%	3%	0%	2%
	Més de 50000	69%	25%	2%	0%	4%
Total		68%	26%	2%	0%	4%

Nota: en color blau s'han marcat les diferències significatives per damunt del global de la mostra

6.2 Coneixement dels espais naturals protegits

Dins de l'anàlisi del diferents aspectes relacionats amb la protecció dels espais naturals, es va demanar als consultats que indiquessin si coneixen algun espai natural protegit.

Figura 6.4 Catalunya té gairebé el 30% de la superfície protegida. Vostè coneix algun espai natural protegit?



Figura 6.5 Coneixement d'algun espai natural, segons col·lectius consultats

		Catalunya té gairebé el 30% de la superfície protegida. Vostè coneix algun espai natural protegit?		
		Sí	No	Ns/Nc
Gènere	Home	85%	14%	1%
	Dona	71%	25%	4%
Edat	De 16 a 29	73%	26%	1%
	De 30 a 44	83%	15%	2%
	De 45 a 64	84%	13%	3%
	De 65 a 75	66%	30%	4%
Nivell d'estudis	Nivell baix	68%	28%	4%
	Nivell mig	78%	20%	2%
	Nivell alt	89%	9%	1%
Situació laboral	Ocupat	83%	15%	1%
	Estudiant	70%	27%	2%
	Aturat	80%	16%	3%
	Jubilat-pensionista	74%	23%	3%
	Tasques de la llar	57%	34%	9%
Lloc de naixement	A Catalunya	82%	15%	3%
	En altres comunitats autònomes	70%	27%	3%
	A la Unió Europea	72%	28%	
	Fora de la Unió Europea	52%	47%	1%
Anys que fa que viu a Catalunya	Des de sempre / hi va néixer	82%	15%	3%
	Més de 30 anys	70%	27%	3%
	Entre 10 i 30 anys	68%	31%	1%
	Menys de 10 anys	51%	47%	2%
Idioma que parla habitualment a casa	Català	85%	13%	2%
	Castellà	67%	29%	4%
	Català i castellà	84%	15%	2%
	Altres	65%	35%	
Freqüència de connexió a Internet	Cada dia	84%	15%	2%
	Un o més cops a la setmana	81%	15%	5%
	Menys d'un cop a la setmana	71%	27%	1%
	Mai	60%	36%	4%
Total		78%	20%	2%

Nota: en color blau s'han marcat les diferències significatives per damunt del global de la mostra

Figura 6.6 Coneixement d'algun espai natural, segons el lloc de residència dels consultats

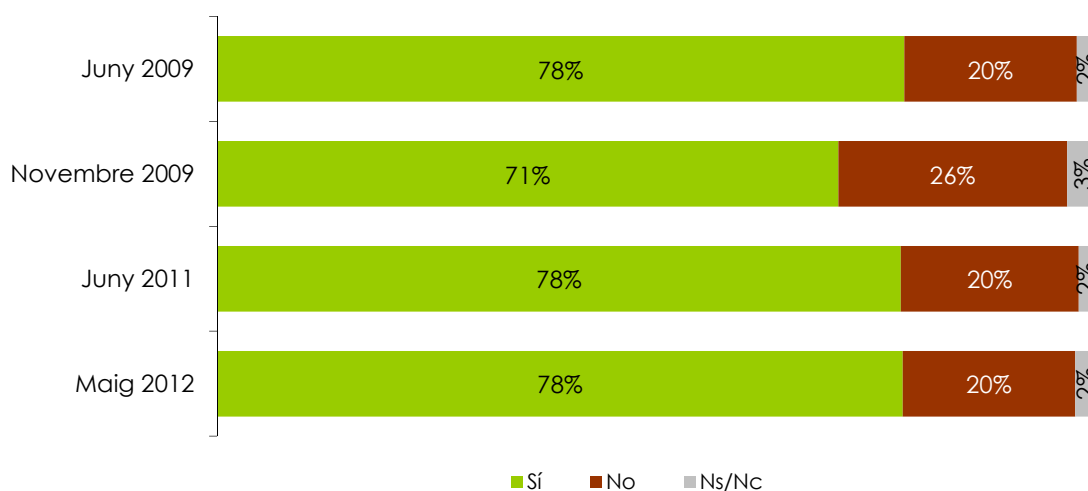
		Catalunya té gairebé el 30% de la superfície protegida. Vostè coneix algun espai natural protegit?		
		Sí	No	Ns/Nc
Província	Barcelona	76%	21%	3%
	Girona	88%	10%	2%
	Lleida	80%	19%	1%
	Tarragona	77%	19%	4%
Grandària del municipi	Fins a 2000	77%	21%	2%
	De 2001 a 5000	83%	16%	1%
	De 5001 a 10000	71%	29%	
	De 10001 a 50000	82%	16%	3%
	Més de 50000	76%	21%	3%
Total		78%	20%	2%

Nota: en color blau s'han marcat les diferències significatives per damunt del global de la mostra

A continuació, als consultats que afirmaven conèixer algun espai natural protegit se'ls va demanar que especifiquessin quin/s espais coneixen. La resposta era espontània i múltiple.

Figura 6.7 Ens podria especificar quin/s?

Base: 78% dels consultats, els que coneixen algun espai natural protegit

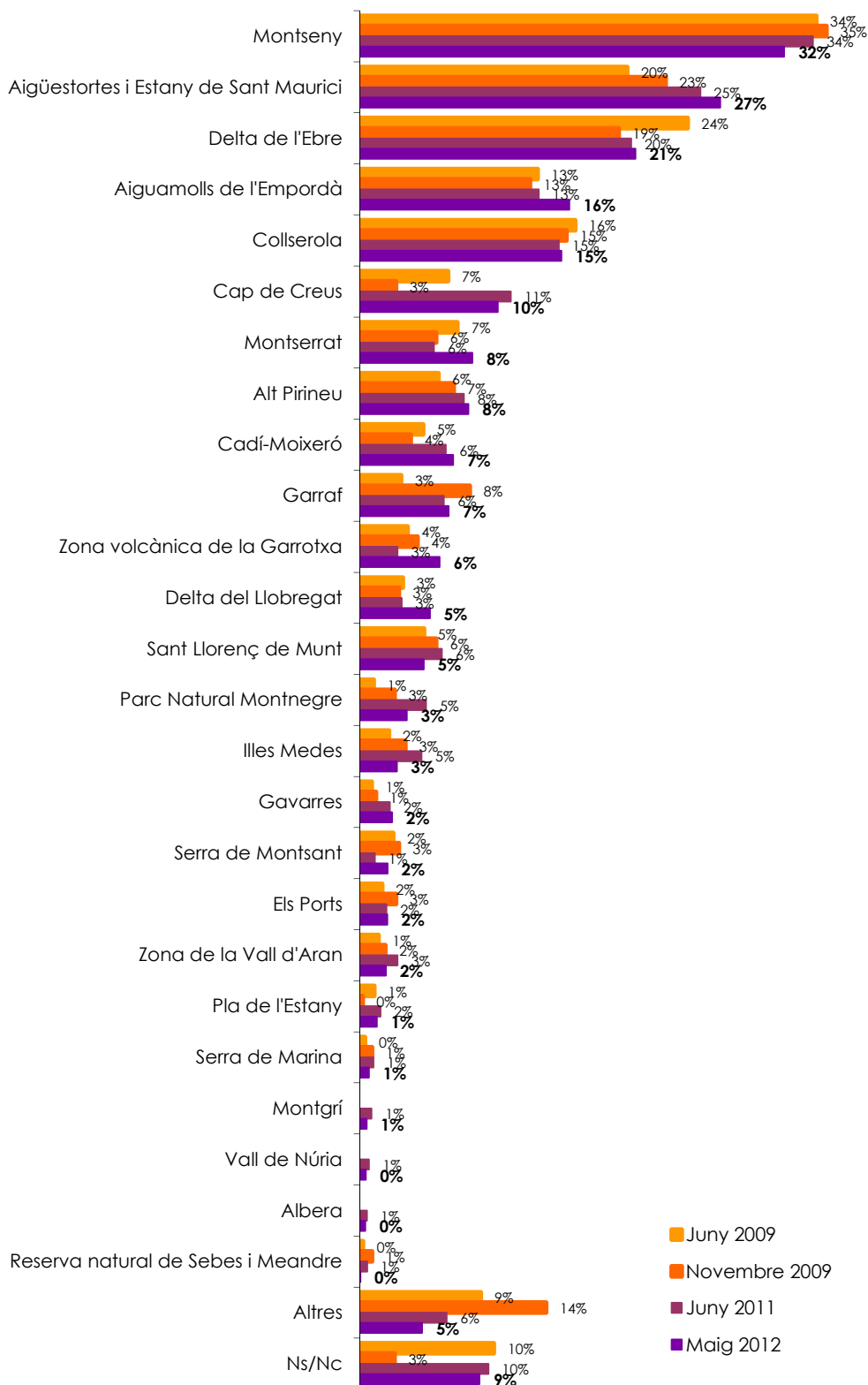

Nota: els percentatges no sumen 100 donat que s'admetia resposta múltiple

6.3 Percepcions envers la conservació de la natura

Finalment, per conèixer millor la percepció dels consultats, se'ls va demanar el seu grau d'acord amb una sèrie d'afirmacions relacionades amb la conservació de la natura.

Figura 6.8 En una escala de l'1 al 5, on 1 seria "en total desacord" i 5 seria "totalment d'acord" com es posiciona vostè davant aquestes afirmacions?



Figura 6.9 Evolució de les percepcions envers la conservació de la natura



Figura 6.10 Valoració de “Catalunya dedica l'esforç necessari per a la conservació de la natura”, segons els col·lectius consultats

		Catalunya dedica l'esforç necessari per a la conservació de la natura			
		Gens o poc d'acord	Indiferent	Totalment o bastant d'acord	Ns/Nc
Gènere	Home	51%	16%	29%	3%
	Dona	47%	16%	31%	5%
Edat	De 16 a 29	48%	17%	34%	2%
	De 30 a 44	50%	19%	29%	2%
	De 45 a 64	54%	17%	25%	4%
	De 65 a 75	42%	11%	39%	8%
Nivell d'estudis	Nivell baix	48%	12%	35%	5%
	Nivell mig	48%	17%	32%	3%
	Nivell alt	52%	20%	24%	4%
Situació laboral	Ocupat	53%	17%	27%	3%
	Estudiant	39%	23%	36%	2%
	Aturat	59%	15%	25%	1%
	Jubilat-pensionista	46%	12%	35%	7%
	Tasques de la llar	32%	18%	40%	10%
Lloc de naixement	A Catalunya	52%	18%	27%	3%
	En altres comunitats autònomes	44%	13%	36%	7%
	A la Unió Europea	40%	15%	39%	6%
	Fora de la Unió Europea	32%	13%	53%	2%
Anys que fa que viu a Catalunya	Des de sempre / hi va néixer	52%	18%	27%	3%
	Més de 30 anys	46%	11%	38%	6%
	Entre 10 i 30 anys	38%	17%	38%	6%
	Menys de 10 anys	30%	16%	48%	6%
Idioma que parla habitualment a casa	Català	50%	18%	29%	3%
	Castellà	48%	15%	31%	6%
	Català i castellà	51%	15%	33%	2%
	Altres	23%	19%	54%	4%
Freqüència de connexió a Internet	Cada dia	51%	19%	28%	3%
	Un o més cops a la setmana	55%	17%	25%	2%
	Menys d'un cop a la setmana	45%	14%	37%	4%
	Mai	42%	8%	42%	8%
Total		49%	16%	31%	4%

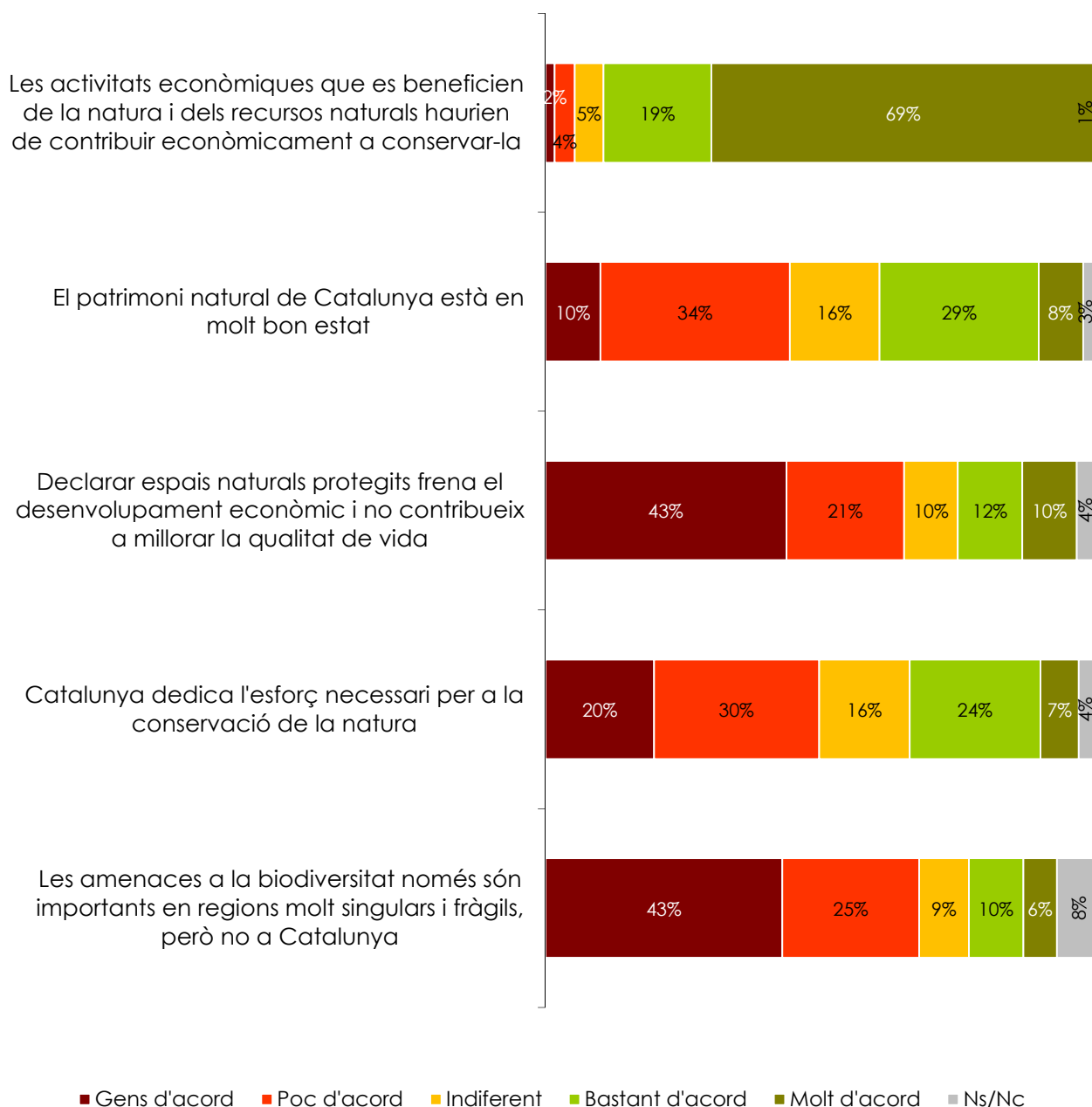
Nota: en color blau s'han marcat les diferències significatives per damunt del global de la mostra

Figura 6.11 Valoració de “Catalunya dedica l'esforç necessari per a la conservació de la natura”, segons el lloc de residència dels consultats

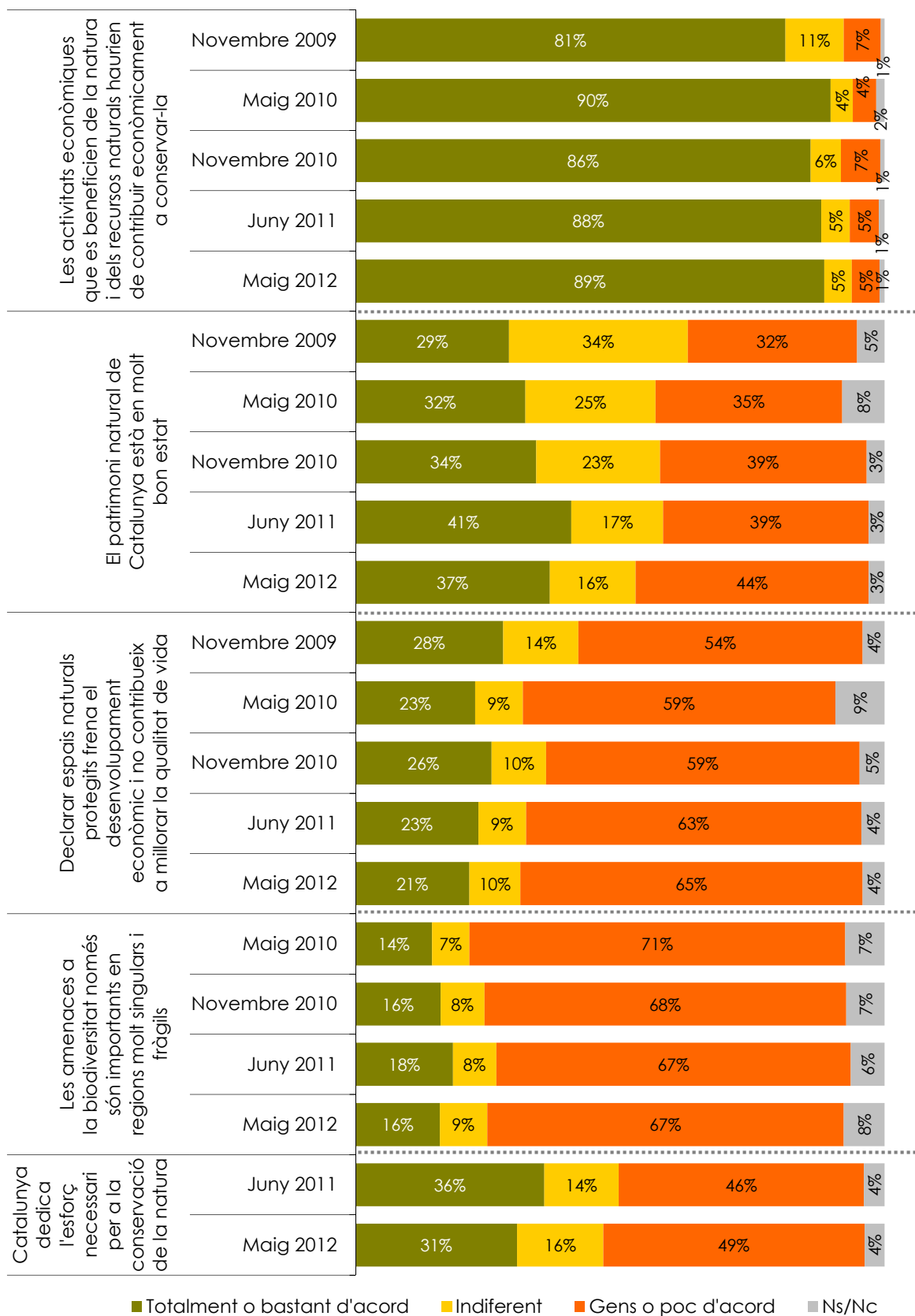
		Catalunya dedica l'esforç necessari per a la conservació de la natura			
		Gens o poc d'acord	Indiferent	Totalment o bastant d'acord	Ns/Nc
Província	Barcelona	49%	18%	30%	3%
	Girona	59%	10%	27%	3%
	Lleida	44%	8%	45%	3%
	Tarragona	49%	17%	27%	7%
Grandària del municipi	Fins a 2000	46%	10%	37%	7%
	De 2001 a 5000	42%	19%	32%	7%
	De 5001 a 10000	46%	12%	39%	4%
	De 10001 a 50000	54%	15%	29%	3%
	Més de 50000	49%	18%	30%	3%
Total		49%	16%	31%	4%

Nota: en color blau s'han marcat les diferències significatives per damunt del global de la mostra

Figura 6.12 Valoració de “les activitats econòmiques que es beneficien de la natura i dels recursos naturals haurien de contribuir econòmicament a conservar-la”, segons els col·lectius consultats

		Les activitats econòmiques que es beneficien de la natura i dels recursos naturals haurien de contribuir econòmicament a conservar-la			
		Gens o poc d'acord	Indiferent	Totalment o bastant d'acord	Ns/Nc
Gènere	Home	6%	4%	90%	1%
	Dona	5%	6%	87%	1%
Edat	De 16 a 29	5%	6%	88%	1%
	De 30 a 44	6%	4%	90%	
	De 45 a 64	4%	4%	90%	2%
	De 65 a 75	6%	8%	85%	2%
Nivell d'estudis	Nivell baix	8%	4%	86%	1%
	Nivell mig	5%	4%	90%	1%
	Nivell alt	2%	7%	90%	0%
Situació laboral	Ocupat	5%	4%	91%	1%
	Estudiant	5%	5%	89%	1%
	Aturat	5%	10%	85%	
	Jubilat-pensionista	6%	8%	85%	2%
	Tasques de la llar	10%	3%	87%	
Lloc de naixement	A Catalunya	5%	5%	89%	1%
	En altres comunitats autònomes	6%	4%	88%	2%
	A la Unió Europea	7%	20%	74%	
	Fora de la Unió Europea	6%	5%	89%	
Anys que fa que viu a Catalunya	Des de sempre / hi va néixer	5%	5%	89%	1%
	Més de 30 anys	6%	2%	90%	3%
	Entre 10 i 30 anys	2%	14%	83%	
	Menys de 10 anys	10%	8%	82%	
Idioma que parla habitualment a casa	Català	4%	6%	89%	1%
	Castellà	7%	6%	86%	1%
	Català i castellà	5%	2%	93%	1%
	Altres		15%	85%	
Freqüència de connexió a Internet	Cada dia	4%	5%	91%	0%
	Un o més cops a la setmana	9%	2%	84%	4%
	Menys d'un cop a la setmana	4%	8%	89%	
	Mai	7%	6%	85%	2%
Total		5%	5%	89%	1%

Nota: en color blau s'han marcat les diferències significatives per damunt del global de la mostra

Figura 6.13 Valoració de “les activitats econòmiques que es beneficien de la natura i dels recursos naturals haurien de contribuir econòmicament a conservar-la”, segons el lloc de residència dels consultats

		Les activitats econòmiques que es beneficien de la natura i dels recursos naturals haurien de contribuir econòmicament a conservar-la			
		Gens o poc d'acord	Indiferent	Totalment o bastant d'acord	Ns/Nc
Província	Barcelona	5%	6%	88%	1%
	Girona	3%	2%	93%	2%
	Lleida	2%	1%	97%	
	Tarragona	10%	5%	83%	2%
Grandària del municipi	Fins a 2000	4%	2%	92%	3%
	De 2001 a 5000	7%	3%	90%	1%
	De 5001 a 10000	2%	2%	96%	
	De 10001 a 50000	5%	6%	88%	1%
	Més de 50000	6%	6%	88%	1%
Total		5%	5%	89%	1%

Nota: en color blau s'han marcat les diferències significatives per damunt del global de la mostra

Figura 6.14 Valoració de “el patrimoni de Catalunya està en molt bon estat”, segons els col·lectius consultats

		El patrimoni natural de Catalunya està en molt bon estat			
		Gens o poc d'acord	Indiferent	Totalment o bastant d'acord	Ns/Nc
Gènere	Home	44%	15%	39%	2%
	Dona	44%	17%	35%	4%
Edat	De 16 a 29	42%	15%	42%	1%
	De 30 a 44	44%	19%	36%	1%
	De 45 a 64	46%	19%	33%	3%
	De 65 a 75	43%	9%	39%	9%
Nivell d'estudis	Nivell baix	40%	11%	42%	7%
	Nivell mig	47%	16%	35%	2%
	Nivell alt	42%	23%	34%	1%
Situació laboral	Ocupat	45%	19%	35%	1%
	Estudiant	38%	17%	45%	1%
	Aturat	56%	12%	29%	2%
	Jubilat-pensionista	42%	12%	38%	9%
	Tasques de la llar	42%	9%	45%	4%
Lloc de naixement	A Catalunya	48%	17%	33%	2%
	En altres comunitats autònomes	35%	14%	43%	8%
	A la Unió Europea	39%	13%	48%	1%
	Fora de la Unió Europea	29%	13%	58%	
Anys que fa que viu a Catalunya	Des de sempre / hi va néixer	48%	17%	33%	2%
	Més de 30 anys	37%	12%	44%	7%
	Entre 10 i 30 anys	30%	22%	43%	6%
	Menys de 10 anys	27%	11%	59%	3%
Idioma que parla habitualment a casa	Català	44%	18%	36%	2%
	Castellà	43%	14%	38%	4%
	Català i castellà	47%	15%	36%	2%
	Altres	17%	40%	43%	
Freqüència de connexió a Internet	Cada dia	44%	18%	36%	2%
	Un o més cops a la setmana	56%	18%	24%	3%
	Menys d'un cop a la setmana	41%	17%	40%	2%
	Mai	36%	10%	46%	7%
Total		44%	16%	37%	3%

Nota: en color blau s'han marcat les diferències significatives per damunt del global de la mostra

Figura 6.15 Valoració de “el patrimoni de Catalunya està en molt bon estat”, segons el lloc de residència dels consultats

		El patrimoni natural de Catalunya està en molt bon estat			
		Gens o poc d'acord	Indiferent	Totalment o bastant d'acord	Ns/Nc
Província	Barcelona	44%	18%	36%	3%
	Girona	47%	11%	38%	5%
	Lleida	44%	7%	47%	1%
	Tarragona	44%	17%	35%	4%
Grandària del municipi	Fins a 2000	50%	10%	36%	4%
	De 2001 a 5000	43%	18%	34%	4%
	De 5001 a 10000	29%	17%	51%	3%
	De 10001 a 50000	41%	17%	39%	3%
	Més de 50000	48%	16%	33%	3%
Total		44%	16%	37%	3%

Nota: en color blau s'han marcat les diferències significatives per damunt del global de la mostra

Figura 6.16 Valoració de “declarar espais naturals protegits frena el desenvolupament econòmic i no contribueix a millorar la qualitat de vida dels habitants dels territoris protegits”, segons els col·lectius consultats

		Declarar espais naturals protegits frena el desenvolupament econòmic i no contribueix a millorar la qualitat de vida			
		Gens o poc d'acord	Indiferent	Totalment o bastant d'acord	Ns/Nc
Gènere	Home	69%	9%	19%	3%
	Dona	61%	10%	24%	6%
Edat	De 16 a 29	77%	8%	14%	2%
	De 30 a 44	70%	11%	18%	1%
	De 45 a 64	60%	10%	28%	3%
	De 65 a 75	52%	9%	26%	13%
Nivell d'estudis	Nivell baix	46%	12%	32%	9%
	Nivell mig	69%	9%	19%	3%
	Nivell alt	75%	8%	16%	1%
Situació laboral	Ocupat	70%	9%	20%	1%
	Estudiant	77%	7%	13%	3%
	Aturat	56%	20%	23%	2%
	Jubilat-pensionista	53%	6%	29%	12%
	Tasques de la llar	55%	15%	18%	12%
Lloc de naixement	A Catalunya	67%	10%	21%	3%
	En altres comunitats autònomes	55%	7%	29%	9%
	A la Unió Europea	71%	7%	21%	1%
	Fora de la Unió Europea	72%	13%	7%	7%
Anys que fa que viu a Catalunya	Des de sempre / hi va néixer	67%	10%	21%	3%
	Més de 30 anys	48%	7%	36%	10%
	Entre 10 i 30 anys	75%	14%	11%	1%
	Menys de 10 anys	79%	5%	7%	9%
Idioma que parla habitualment a casa	Català	66%	9%	21%	4%
	Castellà	62%	10%	23%	5%
	Català i castellà	65%	10%	21%	3%
	Altres	64%	12%	24%	
Freqüència de connexió a Internet	Cada dia	72%	9%	19%	1%
	Un o més cops a la setmana	67%	9%	19%	5%
	Menys d'un cop a la setmana	47%	12%	35%	7%
	Mai	45%	13%	29%	13%
Total		65%	10%	21%	4%

Nota: en color blau s'han marcat les diferències significatives per damunt del global de la mostra

Figura 6.17 Valoració de “declarar espais naturals protegits frena el desenvolupament econòmic i no contribueix a millorar la qualitat de vida dels habitants dels territoris protegits”, segons el lloc de residència dels consultats

		Declarar espais naturals protegits frena el desenvolupament econòmic i no contribueix a millorar la qualitat de vida			
		Gens o poc d'acord	Indiferent	Totalment o bastant d'acord	Ns/Nc
Província	Barcelona	65%	11%	20%	4%
	Girona	66%	4%	26%	4%
	Lleida	58%	7%	29%	6%
	Tarragona	67%	8%	20%	5%
Grandària del municipi	Fins a 2000	74%	6%	16%	4%
	De 2001 a 5000	60%	11%	20%	9%
	De 5001 a 10000	59%	10%	29%	3%
	De 10001 a 50000	62%	10%	25%	2%
	Més de 50000	67%	9%	19%	5%
Total		65%	10%	21%	4%

Nota: en color blau s'han marcat les diferències significatives per damunt del global de la mostra

Figura 6.18 Valoració de “les amenaces a la biodiversitat només són importants en regions molt singulars i fràgils, però no a Catalunya”, segons els col·lectius consultats

		Les amenaces a la biodiversitat només són importants en regions molt singulars i fràgils, però no a Catalunya			
		Gens o poc d'acord	Indiferent	Totalment o bastant d'acord	Ns/Nc
Gènere	Home	69%	10%	15%	5%
	Dona	66%	8%	17%	10%
Edat	De 16 a 29	78%	10%	10%	3%
	De 30 a 44	73%	10%	15%	3%
	De 45 a 64	66%	8%	17%	9%
	De 65 a 75	51%	8%	22%	18%
Nivell d'estudis	Nivell baix	58%	9%	18%	15%
	Nivell mig	69%	9%	17%	6%
	Nivell alt	74%	9%	13%	4%
Situació laboral	Ocupat	73%	9%	15%	4%
	Estudiant	72%	12%	13%	4%
	Aturat	71%	9%	13%	7%
	Jubilat-pensionista	52%	9%	22%	17%
	Tasques de la llar	61%	7%	11%	20%
Lloc de naixement	A Catalunya	70%	10%	16%	5%
	En altres comunitats autònomes	60%	8%	15%	17%
	A la Unió Europea	71%		10%	19%
	Fora de la Unió Europea	64%	6%	26%	4%
Anys que fa que viu a Catalunya	Des de sempre / hi va néixer	70%	10%	16%	5%
	Més de 30 anys	57%	6%	18%	20%
	Entre 10 i 30 anys	62%	12%	15%	11%
	Menys de 10 anys	70%	3%	19%	8%
Idioma que parla habitualment a casa	Català	69%	10%	15%	6%
	Castellà	61%	9%	18%	12%
	Català i castellà	76%	7%	13%	4%
	Altres	59%	8%	33%	
Freqüència de connexió a Internet	Cada dia	72%	10%	14%	4%
	Un o més cops a la setmana	71%	6%	15%	9%
	Menys d'un cop a la setmana	57%	6%	26%	11%
	Mai	55%	9%	17%	19%
Total		67%	9%	16%	8%

Nota: en color blau s'han marcat les diferències significatives per damunt del global de la mostra

Figura 6.19 Valoració de “les amenaces a la biodiversitat només són importants en regions molt singulars i fràgils, però no a Catalunya”, segons el lloc de residència dels consultats

		Les amenaces a la biodiversitat només són importants en regions molt singulars i fràgils, però no a Catalunya			
		Gens o poc d'acord	Indiferent	Totalment o bastant d'acord	Ns/Nc
Província	Barcelona	68%	9%	15%	7%
	Girona	71%	5%	14%	10%
	Lleida	64%	5%	24%	7%
	Tarragona	61%	13%	16%	10%
Grandària del municipi	Fins a 2000	76%	7%	13%	4%
	De 2001 a 5000	63%	15%	13%	9%
	De 5001 a 10000	64%	10%	18%	8%
	De 10001 a 50000	67%	8%	17%	8%
	Més de 50000	68%	9%	16%	8%
Total		67%	9%	16%	8%

Nota: en color blau s'han marcat les diferències significatives per damunt del global de la mostra

7 Entitats ambientals

Es preguntava als consultats sobre si col·laboren amb alguna associació o fundació que treballi per la protecció i millora del medi ambient.

Figura 7.1 Ens podria dir si actualment col·labora amb alguna associació o fundació?

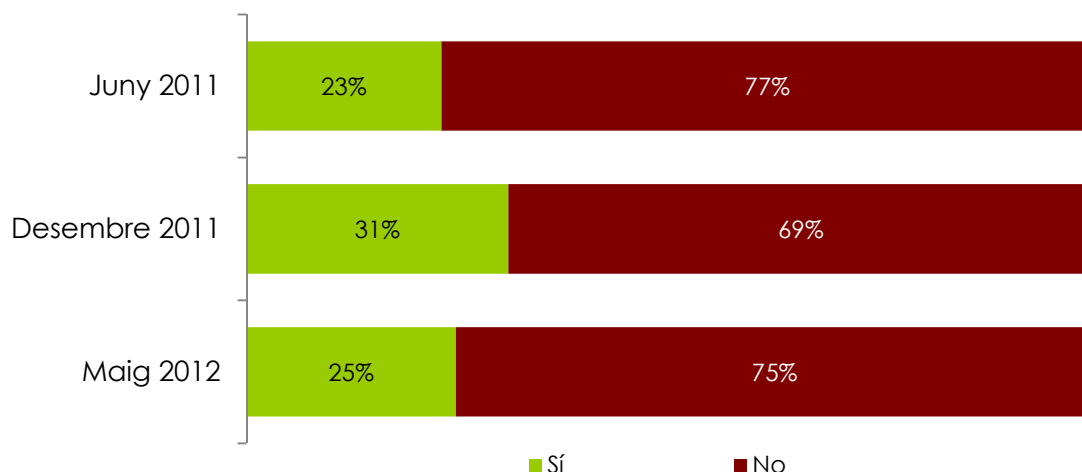

Destacar la variació en la formulació d'aquesta pregunta. Mentre en les darreres dues onades s'ha preguntat als consultats per la col·laboració amb alguna associació o fundació, en la primera es va preguntar per la seva col·laboració amb una ONG.

Figura 7.2 Col·labora amb alguna associació o fundació, segons el lloc de residència dels consultats

		Actualment col·labora amb alguna associació o fundació	
		No	Sí
Província	Barcelona	75%	25%
	Girona	78%	22%
	Lleida	81%	19%
	Tarragona	73%	27%
Grandària del municipi	Fins a 2000	71%	29%
	De 2001 a 5000	67%	33%
	De 5001 a 10000	79%	21%
	De 10001 a 50000	77%	23%
	Més de 50000	75%	25%
Total		75%	25%

Nota: en color blau s'han marcat les diferències significatives per damunt del global de la mostra

Figura 7.3 Col·labora amb alguna ONG, segons col·lectius consultats

		Actualment col·labora amb alguna associació o fundació	
		No	Sí
Gènere	Home	77%	23%
	Dona	74%	26%
Edat	De 16 a 29	82%	18%
	De 30 a 44	74%	26%
	De 45 a 64	75%	25%
	De 65 a 75	71%	29%
Nivell d'estudis	Nivell baix	84%	16%
	Nivell mig	78%	22%
	Nivell alt	63%	37%
Situació laboral	Ocupat	72%	28%
	Estudiant	87%	13%
	Aturat	86%	14%
	Jubilat-pensionista	72%	28%
	Tasques de la llar	75%	25%
Lloc de naixement	A Catalunya	73%	27%
	En altres comunitats autònomes	80%	20%
	A la Unió Europea	75%	25%
	Fora de la Unió Europea	83%	17%
Anys que fa que viu a Catalunya	Des de sempre / hi va néixer	73%	27%
	Més de 30 anys	78%	22%
	Entre 10 i 30 anys	79%	21%
	Menys de 10 anys	84%	16%
Idioma que parla habitualment a casa	Català	67%	33%
	Castellà	82%	18%
	Català i castellà	81%	19%
	Altres	64%	36%
Freqüència de connexió a Internet	Cada dia	73%	27%
	Un o més cops a la setmana	78%	22%
	Menys d'un cop a la setmana	77%	23%
	Mai	81%	19%
Total		75%	25%

Nota: en color blau s'han marcat les diferències significatives per damunt del global de la mostra

A continuació, als consultats que afirmaven col·laborar amb alguna associació o fundació se'ls va demanar que especificuessin de quin/s tipus es tracta. La resposta era espontània i múltiple.

Figura 7.4 De quin/s tipus?

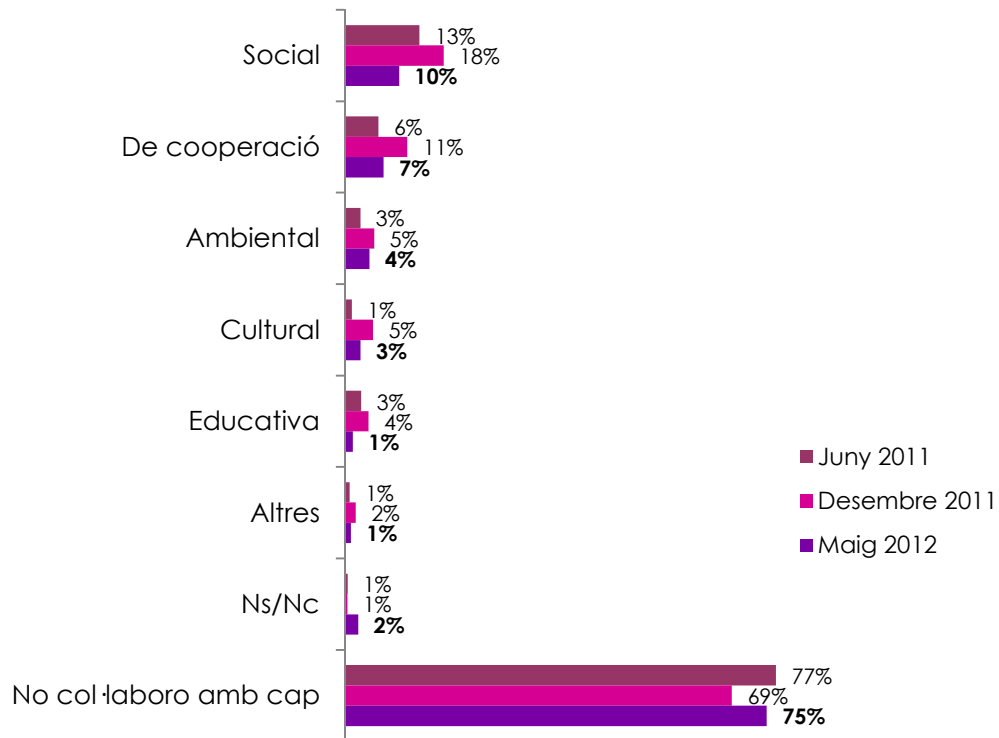

Nota: els percentatges no sumen 100 donat que s'admetia resposta múltiple

Figura 7.5 I coneix alguna associació o fundació que treballi en la protecció i millora del medi ambient?

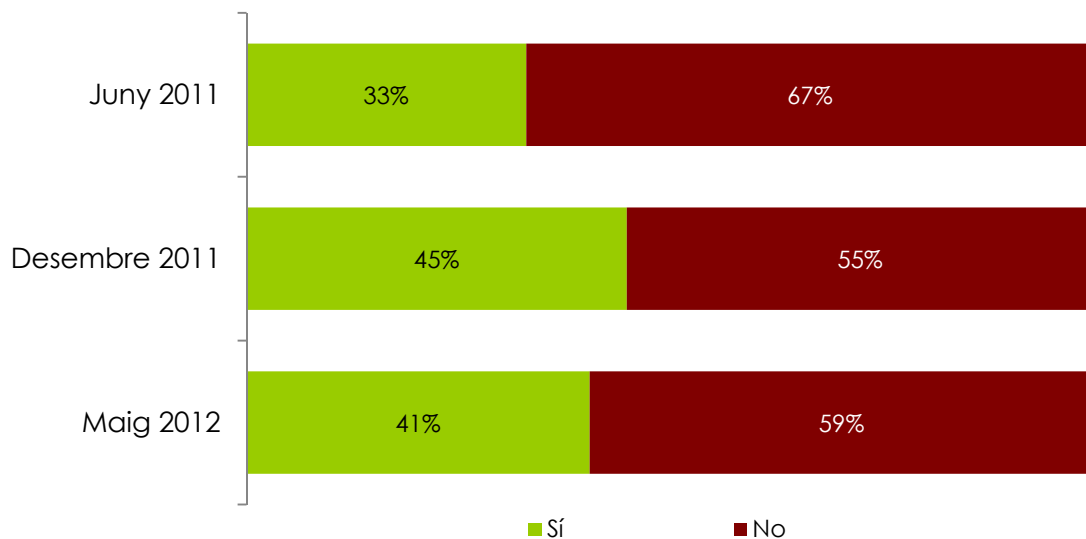

Nota: en l'onada de Juny de 2011 es va preguntar per la col·laboració amb alguna ONG

Figura 7.6 Coneix alguna associació o fundació que treballi en la protecció i millora del medi ambient, segons col·lectius consultats

		Coneix alguna associació o fundació que treballi en la protecció i millora del medi ambient	
		No	Sí
Gènere	Home	55%	45%
	Dona	64%	36%
Edat	De 16 a 29	49%	51%
	De 30 a 44	51%	49%
	De 45 a 64	64%	36%
	De 65 a 75	77%	23%
Nivell d'estudis	Nivell baix	80%	20%
	Nivell mig	59%	41%
	Nivell alt	41%	59%
Situació laboral	Ocupat	52%	48%
	Estudiant	52%	48%
	Aturat	68%	32%
	Jubilat-pensionista	74%	26%
	Tasques de la llar	83%	17%
Lloc de naixement	A Catalunya	55%	45%
	En altres comunitats autònomes	72%	28%
	A la Unió Europea	60%	40%
	Fora de la Unió Europea	67%	33%
Anys que fa que viu a Catalunya	Des de sempre / hi va néixer	55%	45%
	Més de 30 anys	77%	23%
	Entre 10 i 30 anys	49%	51%
	Menys de 10 anys	73%	27%
Idioma que parla habitualment a casa	Català	55%	45%
	Castellà	68%	32%
	Català i castellà	55%	45%
	Altres	54%	46%
Freqüència de connexió a Internet	Cada dia	51%	49%
	Un o més cops a la setmana	63%	37%
	Menys d'un cop a la setmana	75%	25%
	Mai	82%	18%
Total		59%	41%

Nota: en color blau s'han marcat les diferències significatives per damunt del global de la mostra

Figura 7.7 Coneix alguna associació o fundació que treballi en la protecció i millora del medi ambient, segons el lloc de residència dels consultats

		Coneix alguna associació o fundació que treballi en la protecció i millora del medi ambient	
		No	Sí
Província	Barcelona	60%	40%
	Girona	57%	43%
	Lleida	58%	42%
	Tarragona	58%	42%
Grandària del municipi	Fins a 2000	61%	39%
	De 2001 a 5000	60%	40%
	De 5001 a 10000	67%	33%
	De 10001 a 50000	60%	40%
	Més de 50000	58%	42%
Total		59%	41%

Nota: en color blau s'han marcat les diferències significatives per damunt del global de la mostra

Figura 7.8 Ens podria dir el nom?

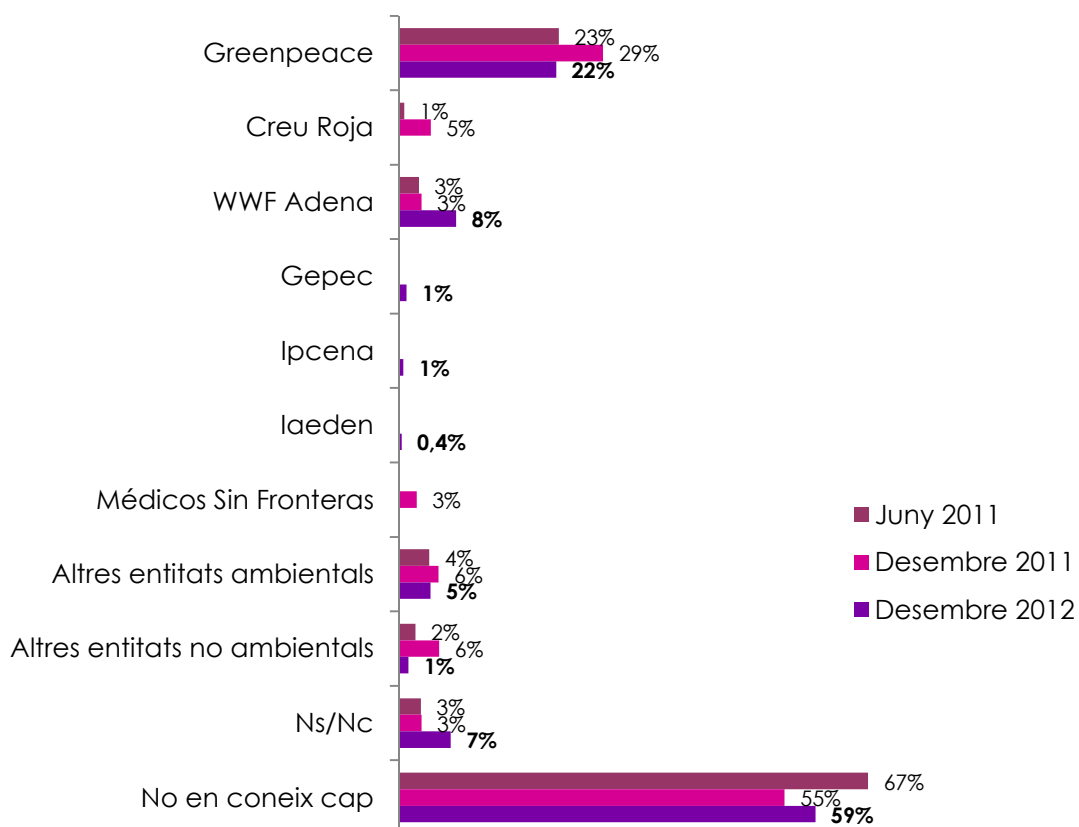

Nota: els percentatges no sumen 100 donat que s'admetia resposta múltiple

Dins de la categoria "altres entitats ambientals" s'inclouen les següents organitzacions:

- ▶ ADF (7 esments)
- ▶ Associació Naturalistes de Girona (4 esments)
- ▶ Ecologistes en acció (3 esments)
- ▶ Bird Life (2 esments)
- ▶ Grup Defensa del Ter (2 esments)
- ▶ Adena (2 esments)
- ▶ Fundació Aiguamolls de l'Empordà (2 esments)
- ▶ Col·lectiu Ecologista Bosc Verd (2 esments)
- ▶ Lo Trencalòs (1 esment)
- ▶ SOS Lloret (1 esment)
- ▶ Sodemasa (1 esment)
- ▶ Salvem La Tordera (1 esment)
- ▶ Programa Medi ambient Palamòs (1 esment)
- ▶ Pau Costa (1 esment)
- ▶ Protecció Parcs Naturals (1 esment)
- ▶ No fem el CIM (1 esment)
- ▶ Natura Sebes (1 esment)
- ▶ Natura Banyoles (1 esment)
- ▶ Les Cases d'en Puig (1 esment)
- ▶ Joves Explotadors (1 esment)
- ▶ Biòlegs pels rius de Vic (1 esment)
- ▶ Grup Natura Freixes (1 esment)
- ▶ Som Energia (1 esment)
- ▶ Fundació Patrimoni i Paisatge (1 esment)
- ▶ Ecoxarxa (1 esment)
- ▶ Associació de l'Alta Segarra (1 esment)
- ▶ Associació Delta de l'Ebre (1 esment)
- ▶ Amics del Baix Lleida (1 esment)
- ▶ Fundació CRAM (1 esment)
- ▶ Gepec (1 esment)
- ▶ Yo me tiro al monte (1 esment)

8 Consum

En aquest darrer apartat es mostra el pes que tenen pels consultats diferents aspectes a l'hora de decidir les compres que han realitzat la darrera setmana.

Figura 8.1 Podria valorar el pes que per vostè han tingut els següents aspectes a l'hora de decidir les compres que heu fet l'última setmana?



Figura 8.2 Valoració de “els certificats ecològics i etiquetes ambientals dels productes”, segons els col·lectius consultats

		Els certificats ecològics i etiquetes ambientals dels productes			
		Cap o poc pes	Indiferent	Bastant o molt pes	Ns/Nc
Gènere	Home	52%	10%	35%	3%
	Dona	47%	9%	42%	2%
Edat	De 16 a 29	55%	12%	33%	0%
	De 30 a 44	58%	9%	31%	2%
	De 45 a 64	40%	10%	48%	2%
	De 65 a 75	44%	7%	44%	5%
Nivell d'estudis	Nivell baix	37%	10%	49%	4%
	Nivell mig	55%	9%	36%	1%
	Nivell alt	53%	11%	34%	2%
Situació laboral	Ocupat	50%	10%	38%	2%
	Estudiant	58%	12%	30%	
	Aturat	53%	9%	35%	3%
	Jubilat-pensionista	44%	7%	44%	5%
	Tasques de la llar	45%	8%	47%	
Lloc de naixement	A Catalunya	51%	10%	37%	2%
	En altres comunitats autònomes	45%	7%	44%	4%
	A la Unió Europea	34%	20%	46%	
	Fora de la Unió Europea	48%	11%	38%	3%
Anys que fa que viu a Catalunya	Des de sempre / hi va néixer	51%	10%	37%	2%
	Més de 30 anys	42%	8%	46%	4%
	Entre 10 i 30 anys	46%	8%	46%	
	Menys de 10 anys	49%	15%	30%	6%
Idioma que parla habitualment a casa	Català	49%	9%	40%	2%
	Castellà	54%	10%	33%	3%
	Català i castellà	43%	8%	47%	1%
	Altres	45%	24%	31%	
Freqüència de connexió a Internet	Cada dia	53%	9%	37%	1%
	Un o més cops a la setmana	47%	13%	38%	2%
	Menys d'un cop a la setmana	42%	19%	37%	2%
	Mai	41%	7%	47%	5%
Total		49%	10%	39%	2%

Nota: en color blau s'han marcat les diferències significatives per damunt del global de la mostra

Figura 8.3 Valoració de “els certificats ecològics i etiquetes ambientals dels productes”, segons el lloc de residència dels consultats

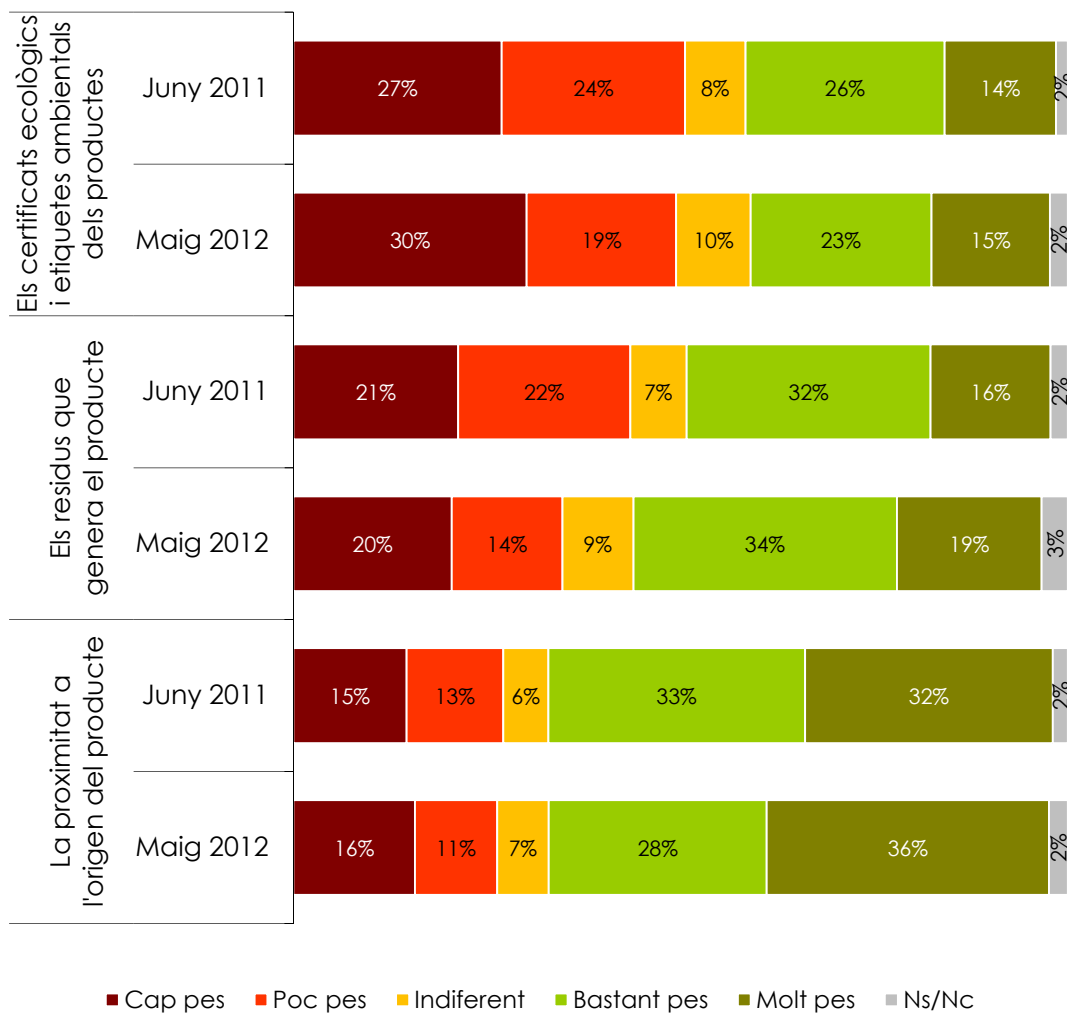
		Els certificats ecològics i etiquetes ambientals dels productes			
		Cap o poc pes	Indiferent	Bastant o molt pes	Ns/Nc
Província	Barcelona	51%	10%	37%	2%
	Girona	42%	10%	47%	2%
	Lleida	55%	3%	39%	2%
	Tarragona	42%	8%	45%	4%
Grandària del municipi	Fins a 2000	51%	4%	45%	
	De 2001 a 5000	43%	11%	44%	2%
	De 5001 a 10000	44%	4%	52%	1%
	De 10001 a 50000	51%	10%	35%	4%
	Més de 50000	50%	11%	37%	2%
Total		49%	10%	39%	2%

Nota: en color blau s'han marcat les diferències significatives per damunt del global de la mostra

Figura 8.4 Valoració de “els residus que genera el producte”, segons els col·lectius consultats

		Els residus que genera el producte			
		Cap o poc pes	Indiferent	Bastant o molt pes	Ns/Nc
Gènere	Home	37%	9%	51%	3%
	Dona	33%	10%	54%	3%
Edat	De 16 a 29	42%	10%	47%	1%
	De 30 a 44	41%	11%	46%	2%
	De 45 a 64	28%	9%	60%	4%
	De 65 a 75	28%	6%	59%	7%
Nivell d'estudis	Nivell baix	25%	9%	58%	7%
	Nivell mig	41%	9%	49%	1%
	Nivell alt	33%	11%	55%	2%
Situació laboral	Ocupat	37%	10%	50%	3%
	Estudiant	39%	8%	53%	
	Aturat	43%	11%	41%	4%
	Jubilat-pensionista	26%	8%	60%	6%
	Tasques de la llar	29%	5%	63%	3%
Lloc de naixement	A Catalunya	36%	10%	51%	3%
	En altres comunitats autònomes	30%	5%	61%	5%
	A la Unió Europea	40%	7%	53%	
	Fora de la Unió Europea	32%	18%	47%	3%
Anys que fa que viu a Catalunya	Des de sempre / hi va néixer	36%	10%	51%	3%
	Més de 30 anys	28%	5%	61%	6%
	Entre 10 i 30 anys	38%	5%	57%	
	Menys de 10 anys	31%	24%	42%	4%
Idioma que parla habitualment a casa	Català	34%	10%	54%	3%
	Castellà	39%	9%	48%	5%
	Català i castellà	32%	8%	59%	1%
	Altres	12%	12%	71%	5%
Freqüència de connexió a Internet	Cada dia	38%	9%	51%	1%
	Un o més cops a la setmana	33%	7%	58%	1%
	Menys d'un cop a la setmana	30%	14%	53%	3%
	Mai	25%	9%	56%	10%
Total		35%	9%	53%	3%

Nota: en color blau s'han marcat les diferències significatives per damunt del global de la mostra

Figura 8.5 Valoració de “els residus que genera el producte”, segons el lloc de residència dels consultats

		Els residus que genera el producte			
		Cap o poc pes	Indiferent	Bastant o molt pes	Ns/Nc
Província	Barcelona	34%	10%	52%	4%
	Girona	34%	8%	56%	2%
	Lleida	43%	2%	51%	4%
	Tarragona	34%	9%	54%	3%
Grandària del municipi	Fins a 2000	33%	1%	64%	2%
	De 2001 a 5000	37%	10%	46%	7%
	De 5001 a 10000	40%	8%	52%	1%
	De 10001 a 50000	34%	11%	50%	4%
	Més de 50000	34%	9%	54%	3%
Total		35%	9%	53%	3%

Nota: en color blau s'han marcat les diferències significatives per damunt del global de la mostra

Figura 8.6 Valoració de “la proximitat a l’origen del producte”, segons els col·lectius consultats

		La proximitat a l’origen del producte			
		Cap o poc pes	Indiferent	Bastant o molt pes	Ns/Nc
Gènere	Home	26%	7%	65%	3%
	Dona	27%	7%	64%	2%
Edat	De 16 a 29	43%	5%	51%	1%
	De 30 a 44	24%	7%	67%	1%
	De 45 a 64	22%	8%	67%	3%
	De 65 a 75	21%	5%	70%	4%
Nivell d’estudis	Nivell baix	17%	7%	71%	4%
	Nivell mig	31%	8%	61%	1%
	Nivell alt	26%	5%	68%	2%
Situació laboral	Ocupat	24%	7%	68%	2%
	Estudiant	49%	6%	44%	
	Aturat	33%	11%	52%	4%
	Jubilat-pensionista	15%	5%	76%	4%
	Tasques de la llar	36%	9%	54%	
Lloc de naixement	A Catalunya	26%	7%	65%	2%
	En altres comunitats autònomes	21%	5%	73%	2%
	A la Unió Europea	26%	6%	68%	
	Fora de la Unió Europea	52%	10%	35%	3%
Anys que fa que viu a Catalunya	Des de sempre / hi va néixer	26%	7%	65%	2%
	Més de 30 anys	20%	5%	73%	2%
	Entre 10 i 30 anys	24%	9%	67%	
	Menys de 10 anys	55%	5%	37%	4%
Idioma que parla habitualment a casa	Català	23%	6%	68%	3%
	Castellà	34%	8%	56%	2%
	Català i castellà	18%	6%	74%	2%
	Altres	35%	12%	49%	5%
Freqüència de connexió a Internet	Cada dia	29%	5%	65%	1%
	Un o més cops a la setmana	24%	14%	61%	2%
	Menys d’un cop a la setmana	20%	10%	70%	
	Mai	22%	7%	64%	6%
Total		26%	7%	65%	2%

Nota: en color blau s’han marcat les diferències significatives per damunt del global de la mostra

Figura 8.7 Valoració de “la proximitat a l’origen del producte”, segons el lloc de residència dels consultats

		La proximitat a l’origen del producte			
		Cap o poc pes	Indiferent	Bastant o molt pes	Ns/Nc
Província	Barcelona	28%	6%	63%	3%
	Girona	16%	11%	72%	2%
	Lleida	24%	2%	71%	3%
	Tarragona	25%	8%	65%	2%
Grandària del municipi	Fins a 2000	14%	3%	82%	1%
	De 2001 a 5000	24%	4%	68%	4%
	De 5001 a 10000	25%	7%	67%	0%
	De 10001 a 50000	25%	7%	64%	4%
	Més de 50000	28%	7%	63%	2%
Total		26%	7%	65%	2%

Nota: en color blau s’han marcat les diferències significatives per damunt del global de la mostra

9 Conclusions

9.1 Percepció general de l'estat ambiental

- ▶ **La preocupació dels catalans envers l'estat ambiental continua mantenint-se elevada**, el percentatge de consultats que no es mostren preocupats per cap problema ambiental continua és més baix de totes les onades realitzades (4%).
- ▶ La **contaminació**, a nivell **general**, de l'**aire**, de l'**aigua** i la **nuclear i química**, el **canvi climàtic/efecte hivernacle** i els **boscors i espais naturals** són percebuts com els principals problemes ambientals per les persones consultades.
- ▶ Concretament, en aquesta onada trobem els valors més elevats pel que fa a la preocupació envers la contaminació en general i la nuclear i química, l'estat dels boscors i espais naturals, l'escassetat d'aigua i la mobilitat
- ▶ A diferència de les anteriors onades, a la província de Girona hi destaca la contaminació de l'aire, de l'aigua i del mar i el litoral.
- ▶ Les valoracions dels diferents aspectes continuen sense mostrar grans diferències entre les diferents onades, tot i que **es consolida la millora aconseguida al 2011**, moment en el que s'observa un "salt" respecte les valoracions del 2010.
- ▶ La **qualitat dels rius i rieres** segueix sent l'aspecte que té un major percentatge de **valoracions negatives**.
- ▶ Per perfils, les persones consultades residents a Barcelona i les residents en municipis amb més de 50.000 habitants són les que valoren pitjor tots els aspectes mediambientals del seu municipi. Per contra, les persones consultades de Lleida i Girona i aquelles que viuen en municipis petits valoren millor que la resta tots els aspectes.

- ▶ La **televisió** continua sent el principal canal a través del qual els catalans obtenen informació d'aspectes ambientals. En segon lloc, tornen a aparèixer la **premsa escrita, Internet** i la **ràdio**. A més, continua la tendència creixent d'Internet i decreixent de la ràdio i la televisió.
- ▶ Finalment, destacar el 3% que afirmen no rebre cap informació al respecte.
- ▶ Les dones, les persones majors de 44 anys, les persones amb nivell d'estudis baix, les jubilades o pensionistes o les que realitzen tasques de la llar, les nascudes a Catalunya, les que parlen habitualment en català, les que es connecten a Internet amb poca freqüència i les residents a Tarragona són les que en major mesura s'informen per la televisió.
- ▶ La premsa escrita té més importància entre els majors de 44 anys, les persones amb estudis alts i els jubilats
- ▶ Internet destaca entre els homes, els menors de 45 anys (sobretot entre els menors de 30 anys), les persones amb un nivell d'estudis mig o alt i les ocupades o aturades, les que fa menys de 30 anys que viuen a Catalunya i les nascudes a Europa.
- ▶ Percepció majoritària (dues terceres parts) i creixent que la **difusió que fan les administracions** sobre temes ambientals és **insuficient**, per un 28% és adequada i només un 2% la consideren excessiva.

9.2 Aspectes referents a l'aigua

- ▶ Un **89%** de les persones consultades afirmen **prendre mesures** per tal **d'estalviar aigua**, percentatge que augmenta respecte l'anterior consulta realitzada i es situa en nivells similars a la resta d'onades.
- ▶ Per perfils, entre els que afirmen no prendre mesures destaquen les persones més joves, els estudiants, les nascudes fora de la Unió Europea, aquelles que fa menys de 10 anys que resideixen al municipi i les residents en municipis de entre 2.000 i 5.000 habitants.

- ▶ Entre les possibles **mesures** d'estalvi d'aigua, les més freqüents tornen a ser les que tenen relació amb la **higiene personal** (dutxar-se en compte de banyar-se) i amb **l'ús de les aixetes** (tancar aixetes i posar airejadors). Destacant l'important creixement de catalans que esmenten com a mesura d'estalvi d'aigua el tancar les aixetes.

9.3 Aspectes referents a l'energia

- ▶ **Torna a disminuir** el nivell de **conscienciació** dels consultats envers la necessitat de prendre mesures d'**estalvi energètic**, situant-se en els nivells de les dues onades realitzades durant el 2010 (actualment un 88% de la població, envers el 93% del 2011 i el 89% del 2010).
- ▶ El nivell de conscienciació envers la necessitat de prendre aquestes mesures és similar en tots els segments analitzats, no observant-se diferències significatives segons el perfil.
- ▶ Les accions més habituals que adopta la població per intentar reduir el consum energètic continuen estant relacionades, sobre tot, amb la **il·luminació** de la llar (no encendre llums de manera innecessària, utilitzar bombetes de baix consum o aprofitar la llum natural), amb el **menor ús del vehicle**, bé utilitzant transport públic o anant a peu si la distància ho permet, amb **apagar** totalment els **electrodomèstics** i amb el **control de la temperatura de la calefacció i aire condicionat**.
- ▶ **Percepció generalitzada** que el desenvolupament de l'**energia eòlica** és **beneficiós** per Catalunya, augmentant el percentatge de catalans que ho consideren molt beneficiós.
- ▶ Per perfils, el homes, les persones amb estudis alts, les nascudes a la Unió Europea, aquelles que porten entre 10 i 30 anys a Catalunya, les que es connecten cada dia a Internet i les residents a Girona són les que en major mesura creuen que el desenvolupament de l'energia eòlica és molt beneficiós.

- ▶ L'**oposició** a la **instal·lació d'un parc eòlic** a la zona de residència de l'entrevistat es situa en el **18% de la població**, nivell d'oposició lleugerament superior a l'expressat durant el 2011 i similar al del 2008 i el 2010.
- ▶ Destaquen les persones amb un nivell baix d'estudis, les que realitzen tasques de la llar, les que no es connecten mai a Internet, les nascudes a Espanya però en altres Comunitats Autònomes, les que porten menys de 10 anys o més de 30 vivint a Catalunya i les que resideixen en municipis de més de 50.000 habitants com les que ho veurien malament.

9.4 Patrimoni natural i biodiversitat

- ▶ **Augmenta** la població que creu que els esforços que fa l'administració per a la protecció de la biodiversitat és **insuficient** (del 52% al 2010 fins el 68% al 2012), en detriment dels catalans que creuen que és **suficient** (del 41% al 26%).
- ▶ **Més de tres quartes parts** dels consultats **coneixen algun espai natural** protegit de Catalunya, únicament en la consulta realitzada al novembre de 2009 aquest percentatge es va reduir fins el 71%.
- ▶ Per perfils, els consultats que en major mesura no en coneixen cap són les dones, les persones més joves i les més grans, amb estudis baixos, els estudiants o persones que realitzen tasques de la llar, aquelles nascudes fora de Catalunya, les que no parlen català i els que no es connecten mai o amb molt poca freqüència a Internet.
- ▶ Tornen a ser el del Montseny, el d'Aiguestortes i l'Estany de Sant Maurici, el del Delta de l'Ebre, el de Collserola i els Aiguamolls de l'Empordà els espais naturals protegits que més es coneixen.
- ▶ En general, les persones consultades es mostren d'acord amb que les activitats econòmiques que es beneficien de la natura haurien d'ajudar a conservar-la. Estan en desacord amb que les amenaces a la biodiversitat només siguin importants en regions molt singulars i fràgils. Estan en desacord també en que declarar espais naturals protegits freni el desenvolupament econòmic i no contribueix a millorar la qualitat de vida.

- ▶ Dualitat d'opinions en quant al bon estat del patrimoni natural de Catalunya i que Catalunya dedica l'esforç necessari per a la conservació de la natura.
- ▶ Aquestes percepcions han variat molt poc des de la primera consulta de novembre de 2009, tot i que s'observa una tendència creixent a percebre que el Patrimoni natural de Catalunya està en molt bon estat.

9.5 Entitats ambientals

- ▶ **Una quarta part** de la població afirma **col·laborar** actualment amb alguna **associació o fundació** (de qualsevol àmbit); entre els que destaquen les persones amb estudis alts, les que no parlen habitualment castellà i les que resideixen en municipis d'entre 2.000 i 5.000 habitants.
- ▶ Per tipologies, tornen a **destacar** les associacions o fundacions de tipus **social**, seguides de les de **cooperació**.
- ▶ **Un 41%** dels consultats **coneixen** alguna associació o fundació que treballi per la **protecció i millora del medi ambient**.
- ▶ Entre els consultats que no coneixen cap associació o fundació que treballi per la protecció i millora del medi ambient destaquen les dones, els majors de 44 anys, amb estudis baixos, els aturats, jubilats o persones que realitzen tasques de la llar, els nascuts en altres comunitats autònomes o fora de la Unió Europea, els que porten més de 30 anys o menys de 10 vivint a Catalunya, els que parlen habitualment castellà, aquells que no es connecten mai o gairebé mai a Internet i els residents en municipis d'entre 5.000 i 10.000 habitants.
- ▶ **Greenpeace** torna a ser l'entitat ambiental amb major notorietat entre els catalans.

9.6 Consum

- ▶ Els aspectes que els catalans han tingut en compte a l'hora de decidir les seves darreres compres tornen a ser, de major a menor importància la **proximitat a l'origen**, els residus que generen i els certificats ecològics i etiquetes ambientals.
- ▶ Els certificats ecològics i ambientals dels productes no tenen cap pes per al 30% de la població.

10 Fitxa tècnica

Denominació

Consulta òmnibus de Catalunya sobre els aspectes relacionats amb el medi ambient.

Objectiu principal

L'objectiu principal de l'estudi és conèixer la percepció general sobre l'estat ambiental de Catalunya i els hàbits de la població catalana en relació al medi ambient.

Unitat promotora

Generalitat de Catalunya. Departament de Territori i Sostenibilitat. Direcció General de Polítiques Ambientals

Empresa executora

Gabinet CERES, S.L

Àmbit geogràfic

Està emmarcat a Catalunya

Univers de treball

Està format per totes aquelles persones de 16 a 75 anys residents a Catalunya.

Mostra seleccionada

La mostra total consultada ha estat de 1.010 individus. S'ha realitzat un mostra estratificada per províncies i dins de cada província s'ha seleccionat proporcionalment a la població de cada comarca i a la quota de sexe i edat existents per àmbit territorial, segons dades de l'Idescat.

Figura 10.1 Mostra seleccionada segons la **província de residència** del consultat

		Freqüència	Percentatge	Percentatge vàlid	Percentatge acumulat
Vàlids	Barcelona	479	47,4	47,4	47,4
	Girona	173	17,1	17,1	64,6
	Lleida	169	16,7	16,7	81,3
	Tarragona	189	18,7	18,7	100,0
	Total	1010	100,0	100,0	

Figura 10.2 Mostra seleccionada segons la **grandària del municipi de residència** del consultat

		Freqüència	Percentatge	Percentatge vàlid	Percentatge acumulat
Vàlids	Fins a 2000	82	8,1	8,1	8,1
	De 2001 a 5000	118	11,7	11,7	19,8
	De 5001 a 10000	113	11,2	11,2	31,0
	De 10001 a 50000	297	29,4	29,4	60,4
	Més de 50000	400	39,6	39,6	100,0
	Total	1010	100,0	100,0	

Error mostral

Amb un nivell de confiança del 95%, el marge d'error mostral màxim per a dades globals en el supòsit de mostreig aleatori simple és d'un +/- 3,1 %.

L'error mostral associat a cadascun dels diferents perfils és:

- Sexe: Homes: +/- 4,5%
Dones: +/- 4,4%
- Edat: De 16 a 29 anys: +/- 7,0%
De 30 a 44 anys: +/- 5,7%
De 45 a 64 anys: +/- 5,7%
De 65 a 74 anys: +/- 7,1%
- Nivell d'estudis: Nivell d'estudis baix: +/- 6,0%
Nivell d'estudis mig: +/- 4,7%
Nivell d'estudis alt: +/- 6,2%

- Situació laboral: Ocupat: +/- 4,5%
 Aturat: +/- 10,3%
 Tasques de la llar: +/- 13,9%
 Estudiant: +/- 9,1%
 Jubilat: +/- 6,5%

- Província : Barcelona: +/- 4,6%
 de residència Girona: +/- 7,6%
 Lleida: +/- 7,7%
 Tarragona: +/- 7,3%

- Grandària : Fins a 2.000 habitants: +/- 11,0%
 del municipi De 2.001 a 5.000 habitants: +/- 9,2%
 De 5.001 a 10.000 habitants: +/- 9,4%
 De 10.001 a 50.000 habitants: +/- 5,8%
 Més de 50.000 habitants: +/- 5,0%

Procés de Ponderació

Per a obtenir resultats representatius, s'han ponderat els resultats en funció de la distribució real de la població de Catalunya.

Dates del treball de camp

El treball de camp ha estat realitzat entre el 22 de maig i 4 de juny de 2012.

Metodologia

La metodologia que s'ha utilitzat per desenvolupar l'estudi es basa en un enfocament quantitatiu, en el que s'emmarca una etapa de recollida de la informació, mitjançant l'aplicació telefònica d'un qüestionari estructurat i dirigit a les persones consultades i l'obtenció de dades, conjuntament amb el posterior tractament d'aquestes.

La selecció dels individus consultats s'ha realitzat mitjançant tècniques aleatòries simples del llistat telefònic dels diferents municipis.

Aquest qüestionari queda inclòs dins de l'òmnibus realitzat a nivell de tota Catalunya. L'òmnibus és un tipus d'enquesta que es realitza de manera periòdica a una mostra variable però representativa d'un univers fix, mitjançant un qüestionari telefònic. Una de les particularitats d'aquest tipus d'enquesta, és que hi intervenen diferents empreses i entitats, per tant, és un qüestionari que s'estructura en diferents blocs, a partir dels quals se n'extreu informació diferenciada en funció dels temes que es tracten.