

La integració dels immigrants africans a la societat catalana

Enquesta encarregada per la Secretaria per a la Immigració

Desembre de 2002

RPEEO 278 a



CONSULTORIA
ESTRATEGICA

LA INTEGRACIÓ DELS IMMIGRANTS AFRICANS A LA SOCIETAT CATALANA

Síntesi de resultats

Generalitat de Catalunya
Departament de la Presidència
Secretaria per a la Immigració

Desembre de 2002

Referència: 11.666



CONSULTORIA
ESTRATEGICA

Direcció

Enric Renau i Permanyer

Direcció del projecte

Rosa Coscolla i Aisa

Equip tècnic

Montserrat Martínez i Melo

Jordi Mitjana i Ferré

Anna Roset i Montero

Adreça

Pau Claris, 128 4rt 1a 08009 BARCELONA

Tel. 93-215 13 65

Fax 93-467 76 38

e-mail: dep@dep.net

	Pàgina
I. Introducció	1
I.1. Presentació i objectius.....	2
I.2. Procés metodològic.....	4
II. El concepte d'integració	6
II.1. Breu descripció teòrica.....	7
II.2. L'índex d'integració global de la immigració a Catalunya.....	8
III. Grau d'integració dels immigrants africans a Catalunya	11
IV. Els factors de la integració a Catalunya	17
IV.1. Les condicions de vida.....	19
IV.2. El perfil	21
IV.3. El procés migratori.....	23
IV.4. La religió i la participació	25
V. Percepció de Catalunya i opinió sobre la integració	26
V.1. Percepció de Catalunya	27
V.2. Opinió sobre la integració.....	28

I. Introducció

I.1. Presentació i objectius

- La creixent importància de la immigració a Catalunya, i la manca d'estudis sobre el seu grau d'integració ha portat a la Secretaria per a la Immigració de la Generalitat de Catalunya a demanar a DEP Consultoria Estratègica un estudi que aprofundeixi en la dinàmica de l'adaptació i de la integració de les persones que provenen d'altres països, amb una cultura i uns costums diferents als de la població receptora i que, en concret, tracti el cas de la població africana resident a Catalunya des de fa més de quatre anys.
- L'estudi que presenta DEP Consultoria Estratègica parteix de l'anàlisi del comportament, les percepcions i les opinions dels propis immigrants vers el seu propi procés d'integració i les diverses estratègies d'adaptació.

Com es veurà a partir de la metodologia aplicada, aquesta perspectiva permet analitzar com les persones procedents del Marroc i dels països subsaharians s'integren a Catalunya i per mitjà de quins processos s'han acomodat al nou medi social i cultural.

- Concretament, i donada la important presència a Catalunya de persones arribades de l'Àfrica, **l'objectiu principal del present estudi és conèixer el grau d'integració social i cultural dels immigrants africans a Catalunya, així com determinar els factors que intervenen en aquest procés.** Concretament:

1. Definir el concepte d'integració

De forma diferent a la majoria dels estudis existents fins l'actualitat, **el present informe indaga en les opinions i les vivències que els propis immigrants tenen sobre el seu procés d'integració en la societat i cultura catalanes.**

D'aquesta manera, **el model d'anàlisi de la integració que presenta DEP és aplicable a qualsevol col·lectiu immigrant que resideixi a Catalunya.**

2. Mesurar la integració

Per tal de convertir aquest conjunt de processos qualitius en dimensions i aspectes mesurables quantitativament, DEP ha elaborat una metodologia pròpia, partint de la pròpia experiència d'investigació i de les recomanacions d'experts en la matèria.

Al mateix temps, el conjunt de dades necessàries per a mesurar la integració dels immigrants aporta un gran volum d'informació poc coneguda sobre aspectes i opinions d'aquest col·lectiu.

3. Conèixer el grau d'integració dels col·lectius immigrants de l'Àfrica

A partir de la definició del concepte i de les dimensions de la integració, s'analitza fins a quin punt els immigrants marroquins i subsaharians estan integrats en la societat i cultura catalana.

4. Descriure la influència de diferents característiques socials i individuals dels immigrants en el seu grau d'integració global a Catalunya i en les dimensions d'aquest procés. Concretament la influència de:

- ✓ El perfil de l'immigrant
- ✓ El procés migratori viscut
- ✓ Les condicions de vida
- ✓ La religió i la participació

□ L'abastament d'aquests objectius ha generat una gran quantitat d'informació. Per tal de facilitar la lectura de l'informe, aquest es presenta en dos volums diferents:

✓ **Volum I: síntesi de resultats**

Presenta les principals conclusions que se n'extreuen de l'anàlisi del conjunt de la informació.

✓ **Volum II: informe de resultats**

Inclou el conjunt d'anàlisis fetes i el detall del procediment metodològic seguit per a l'aconseguint dels objectius de l'estudi.

I.2. Procés metodològic

A. Principals etapes

□ L'atansament dels objectius exposats i l'aplicació de la metodologia, s'ha realitzat seguint les grans fases que es presenten a continuació. El detall de cadascuna d'elles es pot consultar en l'annex metodològic del volum II del present informe.

1. Entrevistes a experts

Fase exploratòria consistent en la realització de 13 entrevistes en profunditat a experts en immigració.

2. Delimitació de l'univers teòric d'estudi

A partir de les entrevistes a experts i l'anàlisi de les informacions estadístiques disponibles, s'estableixen les característiques de la població objecte d'estudi.

3. Disseny de la mostra

Elaboració d'una mostra representativa de l'univers d'estudi acotat.

4. Disseny del qüestionari

Elaboració d'un primer qüestionari pilot que contempla el conjunt d'elements constitutius i explicatius de la integració, i correcció del mateix a partir d'un pre test aplicat a 16 persones immigrades.

5. Treball de camp

Entrevista personal a 400 immigrants africans seguint el qüestionari corregit. Aquesta etapa ha estat realitzada formant un equip d'enquestadors del mateix origen cultural que els immigrants a entrevistar.

6. Anàlisi de la informació

Estudi de la consistència interna dels subindicadors, les dimensions i l'índex d'integració global, i estudi de la influència de diversos factors explicatius en les variacions dels mateixos.

7. Informe i síntesi de resultats

Redacció dels resultats que se'n deriven de l'anàlisi de la informació.

II. El concepte d'integració

II.1. Breu descripció teòrica

- ❑ **La finalitat d'un índex és representar numèricament un concepte.** Així doncs, prèviament cal operativitzar-lo, és a dir, **definir-lo en termes específics que el facin mesurable**, coneixent les dimensions que el conformen.
- ❑ A partir de l'anàlisi del contingut de les entrevistes amb experts, **s'ha definit el concepte d'integració mitjançant dimensions concretes.**

Al mateix temps, la complexitat d'aquest concepte requereix la desagregació d'algunes dimensions en aspectes o subindicadors més detallats. Ambdues desagregacions cal expressar-les posteriorment en ítems mesurables quantitativament.

- ❑ Cal ressaltar, doncs, que **els índexs es construeixen estadísticament.** Els índexs no existeixen en la realitat. Són una mesura que conjuga d'una manera adequada una sèrie d'indicadors elementals per donar com a resultat una representació numèrica del concepte abstracte que volen reflectir.
- ❑ A més del contingut del concepte d'integració, els experts coincideixen en remarcar que per tal d'analitzar la integració dels col·lectius immigrants a Catalunya, cal **que les persones resideixin en el país com a mínim 4 anys**, ja que els primers anys els immigrants es troben en una etapa d'acolliment, amb unes característiques particulars i diferenciades del que cal entendre per integració.

II.2. L'índex d'integració global de la immigració a Catalunya

- A partir de l'anàlisi de les entrevistes fetes, el concepte d'integració de la immigració a Catalunya s'ha concretat en 5 dimensions fonamentals.

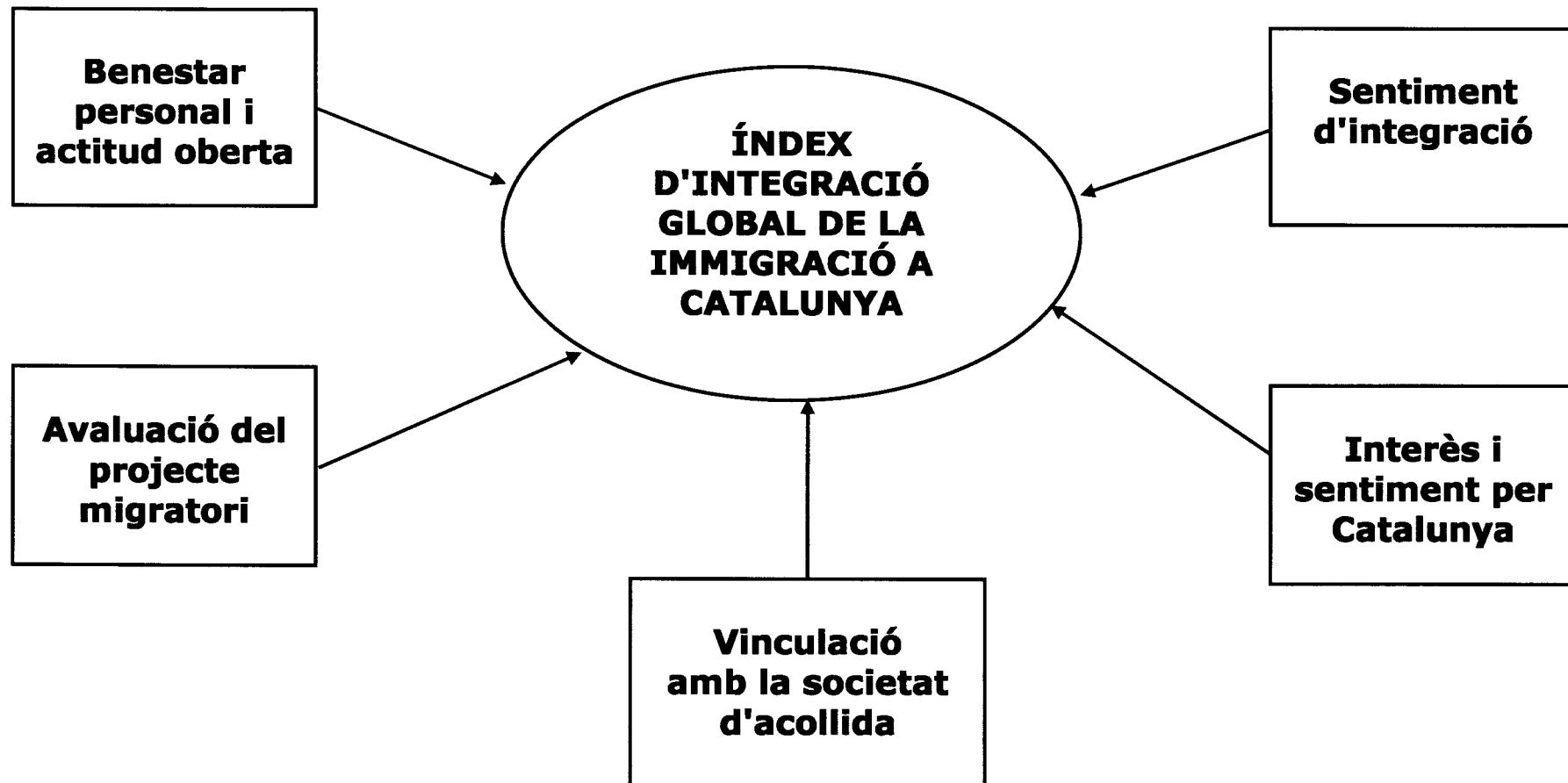

Benestar personal i actitud oberta

Aquesta dimensió avalua el benestar físic i anímic de l'immigrant, així com la seva obertura a l'experiència i la seva disposició al contacte amb la població d'acollida.

Un millor benestar personal i una actitud més oberta contribueixen a una millor integració.

Avaluació del projecte migratori

Avalua la visió que tenen els immigrants d'haver pres la decisió d'emigrar del seu país d'origen, i també la visió que tenen actualment de la convivència en el país d'acollida, en el nostre cas, de Catalunya.

Una millor avaluació del projecte migratori afavoreix un millor grau d'integració.

Vinculació amb la societat d'acollida

Contempla fins a quin punt els col·lectius immigrants tenen lligams amb la societat d'acollida, compartint determinats valors ideològics, polítics, afectius i de superació, propis de les societats occidentals i democràtiques i, concretament, en la societat catalana.

Analitza també els lligams lingüístics, a nivell d'ús i coneixement, però també a nivell d'actitud envers les llengües que es parlen en la societat d'acollida. D'altra banda, estudia la projecció que les persones immigrades tenen en el país d'acollida, i els coneixements que tenen sobre aquesta societat, és a dir, sobre Catalunya.

A més, mesura la normalització de les relacions personals i l'actitud envers l'ús dels recursos socials disponibles.

D'aquesta manera, una major vinculació amb la societat d'acollida reporta una millor integració.

Interès i sentiment per Catalunya

Avalua fins a quin punt una persona immigrada s'interessa pels aspectes socials i culturals del país d'acollida, així com els seus sentiments favorables vers els trets identitaris de la societat en la que actualment viu.

Com és lògic, un major interès i un sentiment de proximitat per Catalunya indica una millor integració.

Sentiment d'integració

Mesura el propi sentiment d'integració de l'immigrant, a diversos nivells - municipal, català, espanyol i europeu -.

Com més integrada se sent la persona immigrada en els diversos àmbits territorials de referència del lloc on habita, millor és la seva integració global en aquesta societat.

**III. Grau d'integració dels immigrants
africans a Catalunya**

III. Grau d'integració

La integració dels immigrants africans

- Els immigrants africans que resideixen a Catalunya des de fa 4 o més anys, tenen un grau d'integració global de **6,04 punts de mitjana**, en una escala de 0 a 10 punts.

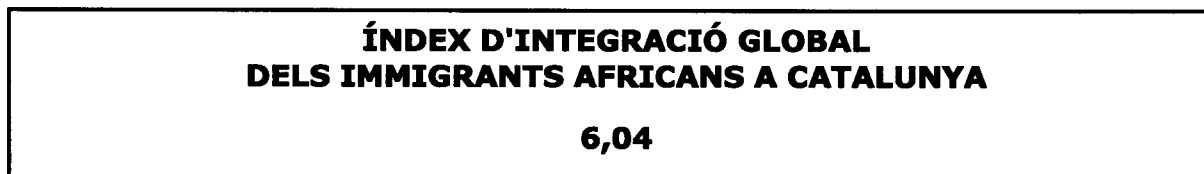

- El **79,7%** dels immigrants africans té una integració positiva, és a dir, superior als 5 punts de mitjana.

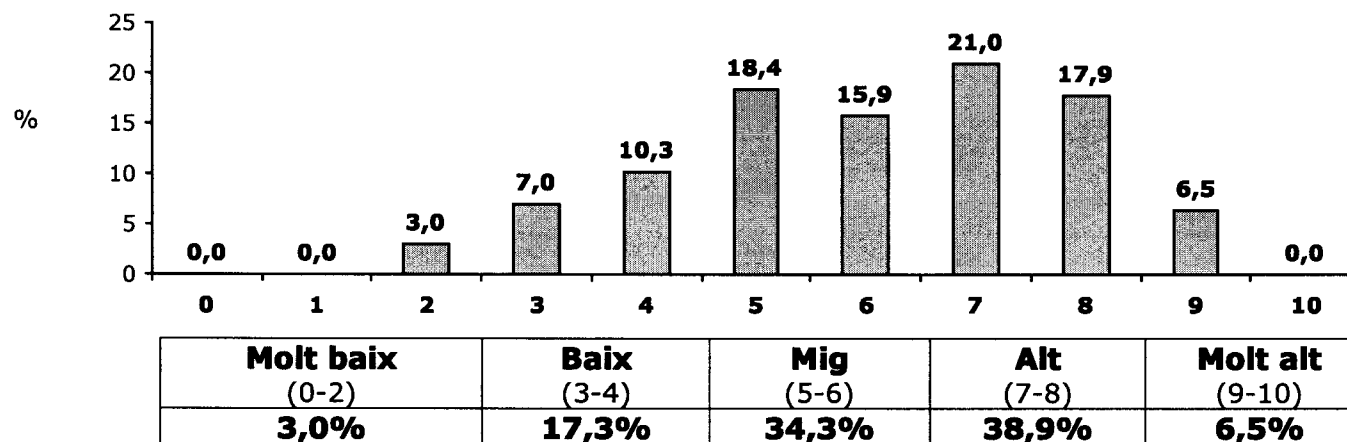

- **Les 5 dimensions que componen aquest procés estan influïnt de forma similar en la integració dels immigrants africans a Catalunya.** Les diferències que cal especificar són:
- **Allò que millor valoren els immigrants africans que viuen a Catalunya és el projecte migratori individual (6,71).**

De fet, fan una bona valoració de la vida en la comunitat d'acollida, és a dir, a Catalunya. Valoren de forma molt positiva la convivència cívica, se senten segurs, no perceben rebuig i se senten lliures d'expressar les seves opinions. No consideren que els catalans siguin tancats ni que els evitin.

Els africans avaluen positivament la decisió que van prendre a l'hora d'emigrar i estan contents de la situació que viuen actualment a Catalunya, tot i que, per una part minoritària d'aquest col·lectiu, l'arribada a Catalunya va ser freda i, una proporció similar no està satisfet del desenvolupament de la seva cultura i els seus costums.

- **Els africans que viuen a Catalunya fa 4 o més anys tenen una vinculació força positiva amb la societat catalana (6,21).**

Aquesta bona vinculació ve donada per la proximitat dels immigrants africans amb aspectes característics de les societats occidentals i mediterrànies, per exemple, pel fet de compartir els valors afectius, com la importància de la família i de l'amistat i el respecte per la gent gran.

També comparteixen els valors de superació com la importància de la formació i del treball.

Els immigrants africans tenen una actitud normalitzada envers la utilització dels recursos socials públics i privats com la sanitat, l'educació o els serveis socials.

La gran majoria, a més, es mostra propera als valors ideològics i polítics, com la democràcia, la pau, el respecte a la diversitat i la igualtat entre l'home i la dona.

Tenen projecció de futur en el país on volen arrelar. S'imaginen un futur ple de projectes vitals aquí, que inclou el reagrupament de la família.

La gran feblesa d'integració respecte a aquesta dimensió etiquetada com 'vinculació amb la societat d'acollida' és la seva vessant de reconeixement cultural, simbòlic i, fins i tot, institucional.

En concret, per exemple, els immigrants africans utilitzen, coneixen i donen importància conèixer la llengua castellana i creuen important aprendre la llengua catalana. Però no usen de forma habitual el català i hi ha una part important del col·lectiu (30%) que ni tan sols no l'entén.

Els africans mostren a més un coneixement insuficient d'aspectes simbòlics de la personalitat nacional de Catalunya, principalment dels relacionats amb la història i les tradicions catalanes, els propis símbols i festes i també de la seva dimensió política, com el coneixement de les institucions, dels seus partits polítics o dels sindicats.

Finalment, entre els immigrants africans hi ha una voluntat de seguir mantenint la cultura d'origen i la religió amb la que van ser educats. Aquest arrelament als orígens expressa, per tant, que la component cultural de la integració és sempre la darrera en produir-se.

- ❑ La tercera dimensió ens indica, que, amb una intensitat similar, **els africans se senten integrats (6,07)**.

Més enllà de com es troben anímicament o de si comparteixen els valors de la societat d'acollida, els immigrants afirmen sentir-se majoritàriament integrats al seu municipi i, sobretot, a Catalunya.

En menor grau associen la seva integració l'àmbit territorial espanyol. En canvi, majoritàriament no se senten integrats a nivell europeu.

Aquest liderat del sentiment d'integració a Catalunya s'explica perquè per ells, el país té una dimensió tangible i abastable, que han viscut per la seva mobilitat laboral intraterritorial catalana i, en canvi, la dimensió territorial espanyola i, encara més l'europea, se'ls fa excessivament llunyana i distant.

- ❑ **Els immigrants de l'Àfrica tenen interès i sentiments positius per Catalunya (6,03)**, després d'haver viscut, pel cap baix 4 anys aquí.

En primer lloc, la majoria creu, encara, que el seu país és el lloc d'on van néixer i d'on encara s'hi senten arrelats. Ara bé, quan se'ls interpel·la per 'quin és el país que els ha acollit' preferentment afirmen que aquest és Catalunya, per davant de la dimensió d'Espanya o d'Europa.

En segon lloc, s'observa que els immigrants tenen interès en què els seus fills aprenguin la llengua i comparteixin la cultura catalanes. Una llengua i cultures d'una Catalunya que, majoritàriament, s'estimen.

De tota manera, aquesta actitud altament positiva envers la realitat nacional catalana, queda en entredit pel seu comportament efectiu. Per exemple, actualment, la llengua vehicular dels immigrants és la castellana i el desconeixement de les notícies, institucions i símbols propis que hem assenyalat anteriorment així ho posava en evidència.

- ❑ Finalment, **la dimensió que menys contribueix a la integració dels africans a Catalunya és la relacionada amb el seu benestar personal i la seva actitud oberta.**

Els immigrants africans se senten feliços, bé de salut i segurs a Catalunya. Estan oberts a l'experiència, és a dir, a conèixer i debatre amb persones diverses, amb punts de vista diferents, explorar nous barris, menjars i costums diferents.

No tenen problema amb compartir veïnat amb població no immigrada, encara que ja se'ls faria més difícil compartir l'habitatge, i més encara, casar-se amb una persona de Catalunya.

Però allò que més negativament afecta el seu benestar personal és el fet de que perceben gran quantitat de qüestions com a preocupacions personals. Aquest col·lectiu viu preocupat.

Així, el volum de preocupacions que perceben és elevat i afecta a qüestions tan variades com disposar de recursos econòmics suficients, tenir reconeguts tots els drets com a ciutadans, un habitatge digne i un lloc de treball estable, millorar la seva salut, la seva formació i aprendre a parlar les llengües que es parlen a Catalunya – especialment el castellà- .

La gràfica que segueix presenta un resum sintètic d'aquesta situació.

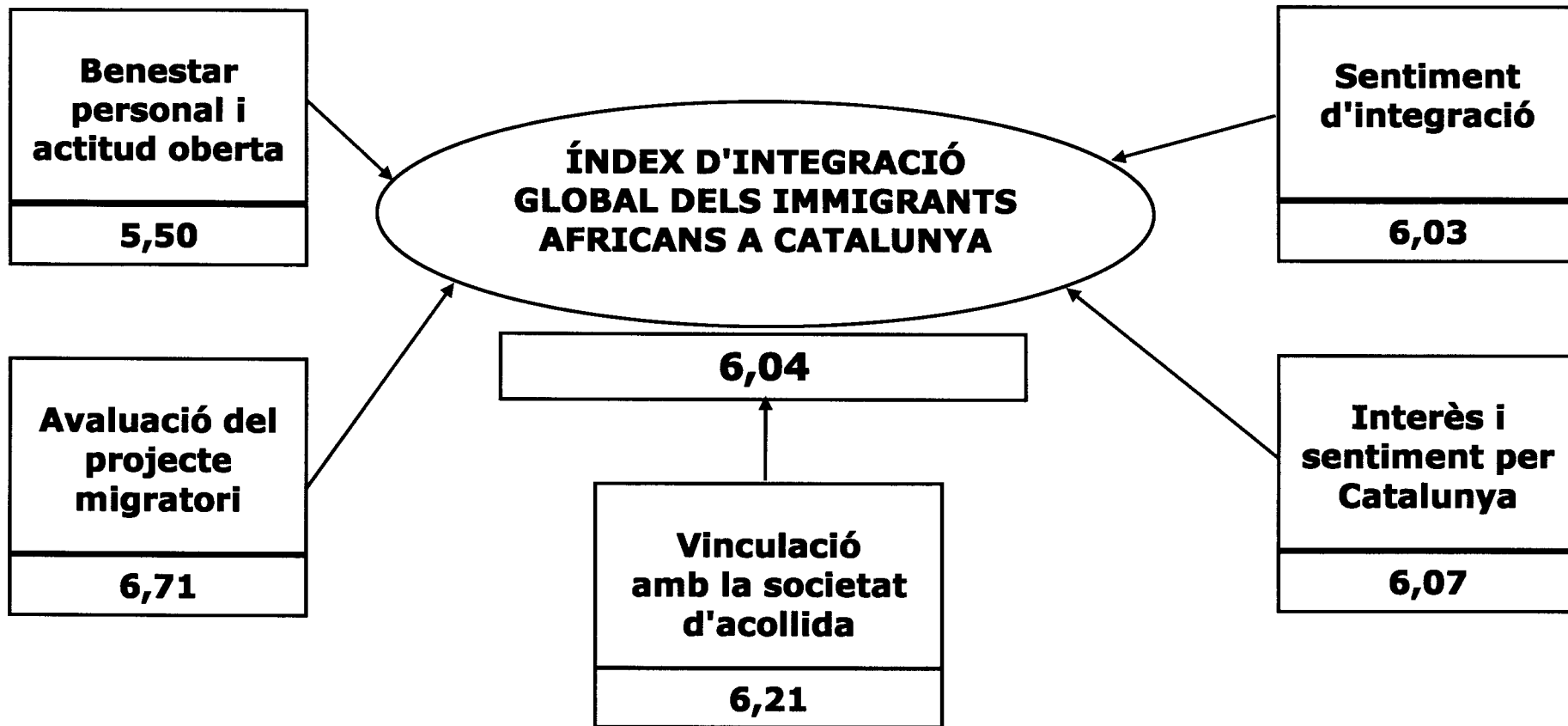

III.2. L'avaluació del projecte migratori

- El que millor avaluen els immigrants africans de Catalunya és el resultat del seu projecte migratori (6,71). De fet, fan una molt bona valoració de la vida en comunitat d'acollida (7,12) i del resultat de la decisió que van prendre en emigrar i en establir-se a Catalunya (6,52).

Cal dir, alguns punts de feblesa d'aquesta bona avaluació radiquen en què part dels africans que viuen a Catalunya consideren que l'acollida no va ser prou càlida, i en què perceben que els catalans els hi mostren cert rebuig. A més, alguns africans consideren que a Catalunya existeixen frens per al desenvolupament de la seva cultura i els seus costums.

- Així i tot, la majoria dels immigrants se sent molt o força segur a Catalunya (70,1%), considera que la convivència és molt o força bona (67,4%) i se sent molt o força comprès pels catalans (73,8%). A més, la majoria té poc o gens la sensació d'estar vigilat (79,4%) i se sent poc o gens rebutjat (79,3%).

Al mateix temps, estan molt o força d'acord amb que poden expressar lliurement les seves opinions personals (72,8%), i la majoria declara estar poc o gens d'acord amb que els catalans siguin tancats (59,3%) i que evitin relacionar-se amb ells (76,5%).

- D'altra banda, la majoria dels immigrants africans opina que establir-se a Catalunya va ser una decisió força o molt bona (73,0%), està molt o força content de com li han anat les coses a Catalunya (71,1%), està satisfet amb el desenvolupament dels seus costums i de la seva cultura a Catalunya (54,4%) i es va sentir molt o força ben acollit quan va arribar a Catalunya (55,1%).

AVALUACIÓ DEL PROJECTE MIGRATORI 6,71							
Subindicador	Valor	Ítems	% de resposta*				
			Molt	Força	Poc	Gens	Ns/Nc
Valoració de la vida en la comunitat d'acollida	7,12	<i>Fins a quin punt...</i>					
		A Catalunya em sento segur ja que els seus carrers no són perillosos	33,8	36,3	16,2	10,8	2,9
		La convivència a Catalunya és bona	28,0	39,4	24,5	6,1	2,0
		Em sento comprès pels catalans	15,8	37,9	36,0	8,5	1,8
		Tinc la sensació d'estar vigilat (per la policia, la gent...)	10,9	7,1	14,6	64,8	2,7
		A Catalunya em sento rebutjat	4,2	11,7	23,6	55,7	4,8
		<i>Grau d'acord amb les següents idees:</i>					
		Puc expressar lliurement les meves opinions personals	39,6	33,2	14,2	4,7	8,4
		Els catalans són tancats (els costa relacionar-se)	14,0	22,2	39,3	20,0	4,6
		Els catalans eviten relacionar-se amb mi	7,4	12,7	28,3	48,2	3,4
Avaluació de la decisió migratòria	6,52	<i>Fins a quin punt...</i>					
		Establir-me a Catalunya va ser una bona decisió	38,6	34,4	15,3	7,0	4,7
		Estic content de com m'han anat les coses a Catalunya	30,2	40,9	22,2	5,5	1,2
		Estic satisfet amb el desenvolupament dels meus costums i de la meva cultura a Catalunya	25,5	28,9	30,0	12,9	2,7
		Quan vaig arribar a Catalunya em vaig sentir ben acollit	21,6	33,5	33,0	10,1	1,8

* Base: 400; cal adequar la categoria de resposta al sentit de la pregunta, així, per exemple: a Catalunya em sento molt segur, força segur, etc..

III.3. La vinculació amb la societat d'acollida

- ❑ Els immigrants africans mostren una elevada vinculació amb la societat d'acollida (6,21), ja que es declaren propers als valors de la societat catalana.
- ❑ Així, destaca l'elevada proximitat dels africans a la societat catalana en quant a valors afectius (9,44) i valors de superació (9,04).
 - De fet, gairebé la totalitat considera molt o força important transmetre als seus fills el valor de la família (95,4%), el respecte per la gent gran (94,6%) i el valor de l'amistat (92,8%).
 - També una àmplia majoria dóna molta o força importància a transmetre el valor del treball (94,3%), la necessitat de tenir una bona formació (94,1%) i l'afany de superació (81,7%) als seus fills.
- ❑ L'actitud vers l'ús dels recursos socials està força normalitzada entre els immigrants africans (8,57), sent a més un col·lectiu força proper als valors ideològics i polítics (7,63) característics d'una societat occidental i democràtica com la catalana.
 - Cal dir, que la majoria dels africans declara estar molt o força d'acord amb que si tinguessin problemes de salut anirien a un centre mèdic (95,6%), si necessitessin un treball anirien als organismes competents (88,7%), si tinguessin dret a votar, ho farien (81,1%) i si tinguessin necessitats econòmiques o d'habitatge demanarien ajudes socials (75,2%). A més, la majoria no veu cap inconvenient en què els seus fills rebin educació a les escoles de Catalunya (87,7%).
 - A nivell de valors polítics i ideològics, la majoria considera important transmetre als seus fills el principi pel qual cal resoldre els problemes de forma pacífica (88,8%), el respecte per les idees diferents (88,7%), el principi d'igualtat entre l'home i la dona (80,8%) i els valors democràtics (73,9%).

Cal mencionar, però, que és força menor la proporció dels que opinen que és molt o força important transmetre als seus fills l'interès per la política (49,5%). Aquest fet es pot relacionar qualitativament amb el paper de la política en la societat civil dels seus països d'origen, doncs determinats règims polítics i en certs períodes històrics encara recents, acostumen a desarticlar aquest interès.

□ Seguidament, els africans mostren un elevat ús, coneixement i importància vers les llengües que es parlen a la societat catalana (6,97) i tenen projecció de futur a Catalunya (6,30).

- En quant al paper de les llengües destaca principalment que la majoria dels immigrants africans (71,3%) consumeix més els mitjans de comunicació d'aquest país que els del seu país o cultura d'origen, i que el 51,8% utilitza més els idiomes que es parlen a Catalunya que els del seu país d'origen.

En canvi, es posa de manifest el menor coneixement que tenen de la llengua catalana en comparació amb la castellana, ja que si bé, la majoria de persones declara parlar, llegir i escriure el castellà (56,7%), en el cas del català el més freqüent és que només s'entengui (41,8%) o que, fins i tot, ni tan sols s'entengui (29,3%).

D'altra banda, també hi ha major proporció dels que consideren que és molt important dominar el castellà (67,1%) que dels que així ho manifesten en relació al català (48,2%), tot i que aquest volum de persones no és gens menyspreable.

- La projecció futura a Catalunya ve donada pel fet que la majoria d'africans es mostra molt o força d'acord amb que la seva vida està a Catalunya (70,2%), i que el futur dels seus fills està a Catalunya (65,5%).

Una majoria més ajustada voldria que els seus fills o parella es traslladés a viure a Catalunya (54,5%) i, però també la que considera que molts dels seus projectes estan actualment en el seu país d'origen (52,0%).

□ En canvi, cal dir, que els immigrants africans tenen pocs coneixements sobre Catalunya (4,56), principalment dels aspectes històrics i del món polític i sindical.

- A nivell suggerit, és a dir, quan es pregunta directament per aspectes concrets, la majoria (50,2%) declara conèixer molt o força les notícies i l'actualitat de Catalunya, mentre que tan sols el 44,0% coneix les festes i celebracions populars.

Més baix és el pes dels que declaren tenir força o molt coneixement dels personatges polítics (26,7%), mentre que l'aspecte menys conegut són els fets històrics de Catalunya (22,4%).

Quan es demana obertament la menció de diverses qüestions referides a Catalunya, la majoria dels immigrants africans coneix el nom d'algun club esportiu català (73,0%) - principalment de F.C. Barcelona (57,1%) -, així com el nom del President de la Generalitat de Catalunya, Jordi Pujol (67,8%), i el nom d'alguna festivitat catalana (60,9%). En aquest cas, si bé el període d'enquestació influeix en la notorietat de les festes, sent Sant Joan la més mencionada (23,8%), cal ressaltar que tan sols l'1,7% menciona la Diada de Catalunya.

Tot seguit, els aspectes menys coneguts són els símbols representatius de Catalunya (46,0%), el nom dels sindicats (27,9%) i el nom dels partits polítics catalans (27,0%). En aquest sentit, el PP és el partit polític més mencionat (10,1%), seguit de CiU (8,1%).

□ A més, els africans tenen una xarxa de relacions poc diversificada (2,96), doncs tan sols el 36,4% declara tenir més coneguts catalans que del seu país d'origen, i encara menys habitual és que la majoria o bona part dels seus amics siguin de Catalunya (22,9%).

□ Finalment, pels immigrants africans que resideixen a Catalunya fa 4 o més anys, tenen una forta vinculació amb la seva cultura d'origen (0,67). Així, per la majoria és molt important transmetre als seus fills la fe religiosa (73,1%) i la seva cultura d'origen (69,6%).

VINCULACIÓ AMB LA SOCIETAT D'ACOLLIDA							
6,21							
Subindicador	Valor	Ítems	% de resposta*				
			Molt	Força	Poc	Gens	Ns/Nc
Valors afectius	9,44	<i>Grau d'importància de transmetre als fills:</i>					
		El valor de la família	79,1	16,3	2,4	0,8	1,4
		El respecte per la gent gran	77,0	17,6	3,6	1,1	0,8
		El valor de l'amistat	67,6	25,2	5,9	0,9	0,5
Valors de superació	9,04	<i>Grau d'importància de transmetre als fills:</i>					
		El valor del treball	72,2	22,1	3,7	0,9	1,2
		Tenir una bona formació (anar a l'escola, aprendre...)	71,4	22,7	2,9	1,7	1,4
		L'afany de superació	56,4	25,3	8,2	3,1	7,0
Actitud normalitzada vers l'ús dels recursos	8,57	<i>Grau d'acord amb les següents idees:</i>					
		Si tingués problemes de salut, aniria a un centre mèdic (hospital, etc....)	73,2	22,4	4,2	0,1	0,1
		Si necessités un treball aniria als organismes de treball	61,3	27,4	4,6	6,0	0,7
		No tindria inconvenient a que els meus fills anessin a escoles d'aquí	60,8	26,9	3,6	2,3	6,5
		Si tingués dret a votar, ho faria	60,2	20,9	6,2	6,6	6,1
		Si tingués necessitats econòmiques o d'habitatge demanaria ajudes socials	47,5	27,7	11,2	9,6	3,9
Valors ideològics i polítics	7,63	<i>Grau d'importància de transmetre als fills:</i>					
		Resoldre els problemes de forma pacífica	69,4	19,4	4,2	2,4	4,7
		El respecte per les idees diferents	61,0	27,7	6,7	1,1	3,5
		La igualtat entre l'home i la dona	51,0	29,8	9,5	9,1	0,6
		Els valors democràtics (escollir als representants, no autoritarisme polític...)	50,2	23,7	8,2	7,3	10,6
		L'interès per la política	32,9	16,6	17,9	19,2	13,4

* Base: 400; cal adequar la categoria de resposta al sentit de la pregunta, així, per exemple: és molt, força... important transmetre als fills....

VINCULACIÓ AMB LA SOCIETAT D'ACOLLIDA								
6,21								
Subindicador	Valor	Ítems	% de resposta*					
Llengües: ús, coneixement i importància	6,97		Majoritària ment d'aquest país	Més d'aquest país que del meu país d'origen	Per igual	Més del meu país d'origen que d'aquest país	Majoritària ment del meu país d'origen	Ns/Nc
		Quan mira la televisió, llegeix el diari o escolta la ràdio, de quin tipus són?	55,2	16,1	0,9	16,0	9,6	2,1
		En quin idioma parla habitualment?	37,5	14,3	10,8	22,2	14,9	0,3
			% de resposta*					
				Parlo, llegeixo i escric	Parlo, però no llegeixo ni escric	L'entenc, però no la parlo	No l'entenc	Ns/Nc
		Quin és el seu coneixement de la llengua castellana?	56,7	37,8	3,7	1,2	0,6	
		Quin és el seu coneixement de la llengua catalana?	16,3	11,3	41,8	29,3	1,3	
			% de resposta*					
				Molt	Força	Poc	Gens	Ns/Nc
		Grau d'importància de dominar l'idioma castellà	67,1	26,1	4,8	0,7	1,3	
Grau d'importància de dominar l'idioma català	48,2	20,5	17,5	11,8	2,0			
Projecció a Catalunya	6,30	<i>Grau d'acord amb les següents idees:</i>						
		La meua vida està a Catalunya	40,4	29,8	12,2	8,2	9,4	
		El futur dels meus fills està/estaria a Catalunya	38,9	26,6	9,6	11,8	13,1	
		M'agradaria que els meus fills i la meua parella es traslladessin a viure a Catalunya	35,2	19,3	8,2	24,4	12,9	
		Actualment molts dels meus projectes estan en el meu país d'origen	18,8	17,9	19,4	32,6	11,3	

* Base: 400; cal adequar la categoria de resposta al sentit de la pregunta, així, per exemple: és molt, força... important dominar l'idioma castellà.

VINCULACIÓ AMB LA SOCIETAT D'ACOLLIDA								
6,21								
Subindicador	Valor	Ítems	% de resposta*					
			Molt	Força	Poc	Gens	Ns/Nc	
Coneixement de Catalunya	4,56	<i>Grau de coneixement de:</i>						
		Les notícies i l'actualitat de Catalunya	21,3	28,9	31,8	16,0	2,1	
		Les festes i celebracions populars de Catalunya	12,8	31,2	36,8	15,6	3,7	
		Els personatges polítics de Catalunya	11,3	15,4	29,9	37,2	6,2	
		Els fets històrics de Catalunya	5,1	17,3	30,8	39,3	7,5	
		<i>Em pot dir si coneix...</i>						
		El nom d'una entitat o club esportiu	Coneix					73,0
			Barça					57,1
			Altres clubs de futbol (Figueraes, Lleida, Gimnàstic Tarragona...)					6,5
			Espanyol					4,1
			Altres entitats esportives (Joventut Badalona, Club Nàutic Masnou...)					5,3
			Ns					26,2
		El nom del President de la Generalitat de Catalunya	Nc					0,8
			Coneix (Jordi Pujol)					67,8
			Altres incorrectes (José M ^a Aznar, el Rei)					1,9
			Ns					28,7
		El nom d'una festa catalana	Nc					1,6
			Coneix					60,9
			Sant Joan					23,8
			Festes Majors					4,0
			Sant Jordi					1,7
			Festes relacionades amb el Nadal (Dia de Nadal, Dia de Reis...)					1,5
			Festes de Pasqua (segona pasqua, setmana santa...)					3,3
Diada de Catalunya (11 de setembre)					1,7			
Altres Sants (Sant Pere, Sant Valentí...)					12,0			
Altres festes (Carnestoltes, Castanyada...)					12,9			
Ns					37,4			
Nc					1,6			

* Base: 400; cal adequar la categoria de resposta al sentit de la pregunta, així, per exemple: coneix molt, força... les notícies i l'actualitat de Catalunya.

VINCULACIÓ AMB LA SOCIETAT D'ACOLLIDA				
6,21				
Subindicador	Valor	Ítems	% de resposta	
Coneixement de Catalunya (continuació)	4,56	Un símbol que representi a Catalunya	Coneix	46,0
			Bandera (senyera, 4 barres..)	24,8
			Edificis i monuments	10,1
			Carrers i places (Rambla Catalunya, Plaça Catalunya...)	5,8
			Tradicions i festes (la mona, crema catalana, rosa i llibre...)	2,6
			Barça (escut, camp nou...)	1,8
			Personatges (Jordi Pujol, Dalí, Tarradellas)	0,9
			Altres (Montserrat, Costa Brava...)	3,1
			Ns	48,5
		Nc	2,4	
		El nom d'un sindicat de Catalunya	Coneix	27,9
			U.G.T	16,9
			C.C.O.O	10,1
			Altres correctes (Unió de Pagesos, U.S.O.C..)	0,9
			Altres incorrectes (liberal, C.S.I.C, E.T.T...)	1,5
			Ns	69,0
			Nc	1,5
		El nom d'un partit polític de Catalunya	Coneix	27,0
			PP	10,1
			CIU	8,1
			PSC	5,8
ERC	1,7			
Altres (IU, PC, Els Verds...)	1,3			
Altres incorrectes (C.C.C., C.C.O.O, C.N)	2,2			
Ns	70,1			
Nc	0,7			

* Base: 400

VINCULACIÓ AMB LA SOCIETAT D'ACOLLIDA							
6,21							
Subindicador	Valor	Ítems	% de resposta*				
Diversificació de la xarxa de relacions	2,97		La majoria catalans	Força catalans	Pocs catalans	Gairebé cap català	Ns/Nc
		D'on són els seus coneguts	8,5	27,9	44,0	17,0	2,7
		D'on són els seus amics	5,6	17,3	37,7	37,4	1,9
Desvinculació dels valors de la cultura d'origen	0,67		% de resposta*				
		<i>Grau d'importància de transmetre als fills:</i>	Molt	Força	Poc	Gens	Ns/Nc
		La fe religiosa	73,1	17,8	4,7	3,4	1,0
		La cultura del meu país d'origen	69,6	23,2	4,0	1,3	2,0

* Base: 400; cal adequar la categoria de resposta al sentit de la pregunta, així, per exemple: considera molt, força... important transmetre als seus fills...

III.4. L'interès i el sentiment per Catalunya

- Entre els immigrants africans existeix força interès i un sentiment positiu per Catalunya (6,07). Cal dir, però, que la part més feble d'aquesta dimensió és el sentiment de pertinença, encara força arrelat al país d'origen, i el major ús del castellà en comparació amb el català, malgrat que com a país, Catalunya és força reconegut entre els africans que hi viuen.
- De fet, la majoria (67,0%) s'interessa pels problemes i qüestions que afecten Catalunya i s'interessa per les seves normes i els seus costums (59,8%). A més, un percentatge més ampli i tot, considera molt o força important transmetre als seus fills el valor de l'aprenentatge de la llengua catalana (80,5%) i de la cultura de Catalunya (73,5%).

D'altra banda, tot i que quan pensen en aquest país una bona part pensa en Catalunya (47,4%), també és important el pes dels que pensen en Espanya (36,8%).

Seguidament, a l'hora de fer servir una de les llengües que es parlen a Catalunya, la majoria declara parlar principalment castellà (50,6%).

D'altra banda, la majoria se sent del seu país d'origen o com a mínim més que de Catalunya (51,9%).

INTERÈS I SENTIMENT PER CATALUNYA							
6,07							
Ítems	% de resposta*					Ns/Nc	
	Molt	Força	Poc	Gens			
<i>Grau d'acord amb les següents idees:</i>							
M'interessen els problemes i qüestions que afecten a Catalunya	33,8	33,2	17,7	10,0	5,3		
M'interesso per les normes i els costums de Catalunya	23,8	36,0	27,1	11,3	1,8		
<i>Grau d'importància de transmetre als fills:</i>							
Aprendre la llengua catalana	57,0	23,5	12,0	4,5	3,0		
Cultura de Catalunya	46,3	27,2	16,7	7,8	2,0		
<i>Fins a quin punt</i>							
Té estima per Catalunya?	26,4	43,6	21,3	3,0	5,8		
	% de resposta					Ns/Nc	
	Majoritàriament català	Més català que castellà	Les dues per igual	Més castellà que català	Majoritàriament castellà		
Quan parla alguna llengua d'aquest país, en quina llengua parla habitualment?	4,4	26,5	2,8	14,6	50,6	1,1	
	% de resposta						
	Majoritàriament d'aquest país	Més d'aquest país que del meu país d'origen	Dels dos per igual	Més del meu país d'origen que d'aquest país	Majoritàriament del meu país d'origen	De cap dels dos	Ns/Nc
Vostè d'on se sent?	20,8	12,3	10,2	28,0	23,9	2,3	2,5
Quan pensa en aquest país, en quin país pensa?	Catalunya					47,4	
	Espanya					36,8	
	Europa					2,1	
	Altres (el meu país d'origen, la terra de Déu...)					8,0	
	Ns					4,1	
	Nc					1,6	

* Base: 400; cal adequar la categoria de resposta al sentit de la pregunta, així, per exemple: m'interessen molt, força, etc.... els problemes i qüestions que afecten Catalunya.

III.5. El sentiment d'integració

- Els immigrants africans de Catalunya tenen un elevat sentiment d'integració (6,03), especialment perquè la majoria se sent molt o força integrat a Catalunya (66,3%) i en el seu municipi (64,8%).

Una proporció similar declara sentir-se molt o força integrat a Espanya (60,1%), tot i que en aquest nivell decreix el pes dels que s'hi senten molt integrats.

En canvi, en l'àmbit europeu és en el que hi ha menor sentiment d'integració, ja que tan sols el 44,6% declara sentir-se molt o força integrat.

SENTIMENT D'INTEGRACIÓ					
6,03					
Ítems	% de resposta*				
	Molt	Força	Poc	Gens	Ns/Nc
<i>Fins a quin punt se sent integrat...</i>					
<i>A Catalunya</i>	21,8	44,5	28,1	5,3	0,3
<i>Al seu municipi</i>	20,0	44,8	29,6	4,1	1,5
<i>A Espanya</i>	17,0	43,1	28,9	8,8	2,2
<i>A Europa</i>	15,2	29,4	35,0	15,0	5,4

* Base: 400; cal adequar la categoria de resposta al sentit de la pregunta, així, per exemple: se sent molt, força... integrat a Catalunya.

III.6. El benestar personal i l'actitud oberta

❑ El benestar personal i l'actitud oberta dels immigrants africans és la dimensió més dèbil per a la seva integració, però principalment pel fet que hi ha una sèrie de qüestions quotidianes que els neguitegen força, de tal manera que se senten poc alliberats de preocupacions.

❑ De fet, gaudeixen d'un bon benestar personal (7,57) i mostren una actitud força oberta a l'experiència (7,57).

- Així, la majoria dels africans declara sentir-se bé de salut (84,0%), sentir-se segur (72,0%) i ser feliç (69,8%), molt o força freqüentment.

A més, la majoria manifesta que els agrada conèixer gent nova (85,0%), explorar ciutats i barriades desconegudes (77,9%), compartir opinions amb persones que tenen idees diferents (76,0%), tastar àpats nous (67,6%), i tenir interès per conèixer costums diferents de les seves (73,0%).

❑ Els immigrants africans tenen disposició a relacionar-se i compartir espais amb la ciutadania de Catalunya (5,10), tot i que existeixen més reticències en allò referent als àmbits més íntims i personals.

- D'aquesta manera, si bé la majoria es mostra molt o força disposat a viure en un barri o zona en el que no hi visquessin altres immigrants (56,9%) i a freqüentar llocs on la majoria de persones fossin catalanes (63,8%), la disposició a compartir l'habitatge amb persones catalanes (47,7%) i, especialment, a casar-se amb un català (27,0%) és força menor.

❑ Però el subindicador que més influeix en el benestar personal dels immigrants africans és el baix alliberament de preocupacions que mostren (2,04).

- De fet, la majoria d'aquestes persones declara estar molt o força preocupada per totes les qüestions analitzades: per aconseguir o millorar els seus ingressos (89,6%), per millorar els seus drets en aquest país (89,2%), per aconseguir o millorar el seu habitatge (82,4%), per aconseguir o millorar el seu treball (82,7%) i per millorar la seva salut (85,2%).

Sensiblement inferior, però igualment elevada, és la proporció d'immigrants que es mostren preocupats per aprendre o millorar el seu coneixement de la llengua castellana (72,7%), per millorar la seva educació o formació (67,4%), per millorar la seva situació administrativa (64,8%) i per aprendre o millorar el seu coneixement de la llengua catalana (64,1%).

III. Grau d'integració

La integració dels immigrants africans

BENESTAR PERSONAL I ACTITUD OBERTA							
5,50							
Subindicador	Valor	Ítems	% de resposta*				
			Molt	Força	Poc	Gens	Ns/Nc
Benestar personal	7,57	<i>Freqüència amb la que:</i>					
		Es troba bé de salut	55,2	28,8	12,5	2,9	0,6
		Se sent segur	44,8	27,2	19,8	4,7	3,5
		Se sent feliç	36,5	33,3	21,9	7,2	1,1
Obertura a l'experiència	7,57	<i>Grau d'acord amb les següents idees:</i>					
		M'agrada conèixer gent nova	53,8	31,2	9,4	5,3	0,3
		M'agrada explorar una ciutat o barriada desconeguda	44,7	32,2	14,2	5,3	3,6
		M'agrada compartir opinions amb persones que tenen idees diferents de les meves	39,3	36,7	16,3	5,8	2,0
		M'agrada tastar menjars nous que no he provat mai	37,8	29,8	19,6	11,3	1,5
		M'interesso per conèixer costums diferents dels meus	37,0	36,2	16,2	8,5	2,1
Disposició al contacte	5,10	<i>Grau de disposició a:</i>					
		Viure en un barri, carrer o zona en la que no hi hagués immigrants	28,9	28,0	19,4	22,8	1,0
		Freqüentar llocs on la majoria de persones fossin catalanes	25,9	37,9	20,8	13,0	2,4
		Compartir habitatge amb persones catalanes	25,8	21,9	11,9	35,2	5,2
		Casar-se amb una persona catalana	15,3	11,7	7,9	59,3	5,8
Alliberament de preocupacions	2,04	<i>Grau de preocupació per:</i>					
		Aconseguir o millorar el meu nivell d'ingressos	65,1	24,5	5,9	3,5	1,0
		Millorar els meus drets en aquest país	64,2	25,0	6,5	2,6	1,8
		Aconseguir o millorar el meu habitatge	60,5	21,9	10,1	6,3	1,2
		Aconseguir o millorar el meu treball	58,2	24,5	6,3	10,0	1,0
		Millorar la meua salut	57,1	28,1	8,3	5,7	0,8
		Aprendre o millorar el meu coneixement del castellà	42,7	30,0	14,2	12,4	0,7
		Millorar la meua educació o formació	40,2	27,2	16,5	15,6	0,6
		Millorar la meua situació administrativa	38,8	26,0	12,1	21,6	1,5
		Aprendre o millorar el meu coneixement del català	36,5	27,6	19,7	14,7	1,4

* Base: 400; cal adequar la categoria de resposta al sentit de la pregunta, així, per exemple: es troba bé de salut amb molta freqüència, amb força freqüència, etc..

***IV. Els factors de la integració dels
immigrants africans a Catalunya***

- ❑ A partir de les entrevistes amb experts, DEP ha establert els factors de potencial influència en el procés d'integració de les poblacions immigrades a Catalunya. El creuament estadístic d'aquests factors amb les dimensions que indiquen el grau d'integració de la població permet arribar a una sèrie de conclusions.
- ❑ Abans, però, es detallen quins són els factors de potencial influència:
 - **El perfil de l'immigrant**

Són aquelles característiques sociodemogràfiques de l'immigrant com el territori on viuen, el gènere, l'edat, la situació civil, el tipus de llar o el nombre de persones amb les que viuen.
 - **El procés migratori**

Analitza les condicions en què es va realitzar l'emigració a Catalunya, les motivacions que la van provocar, el tipus d'informació de què es disposava i el contacte actual que els africans tenen amb els seus països d'origen.
 - **Les condicions de vida**

Estudia la influència de les condicions de vida dels africans en dos moments. En primer lloc, en el seu país d'origen. En segon lloc, en el moment actual, després del procés d'integració viscut a Catalunya.

Aquestes condicions de vida es relacionen amb el treball, el nivell d'estudis i la formació rebuda a Catalunya, la situació econòmica familiar, el nivell d'ingressos de la llar, la situació administrativa i les condicions relacionades amb l'habitatge.
 - **La religió i la participació**

Amb aquest factor es vol conèixer si la pràctica religiosa o el fet d'estar vinculat a algun tipus d'entitat són elements que intervenen en el grau d'integració dels col·lectius immigrants a Catalunya.
- ❑ Finalment, també s'ha considerat oportú **conèixer l'opinió que els africans tenen sobre quines han de ser les actuacions necessàries per a millorar la seva integració**, tant des de la capacitat de la societat catalana com des de les seves pròpies possibilitats. A més, es desenvolupa breument **la visió dels africans sobre les diferències entre Catalunya i Espanya**.

IV.1. Les condicions de vida

□ De tots els factors estudiats, **les condicions de vida dels africans a Catalunya són el factor que major impacte té en la seva integració.**

- **Entre ells, el factor que apareix com a cabdal és la formació dels immigrants.**

En concret, les persones que han rebut formació en oficis, les que han rebut formació reglada i les que han estudiat en llengua catalana destaquen per tenir una millor integració. També millora la integració entre els que han estudiat castellà, però de forma menys intensa.

D'altra banda, destaca la millor integració de les persones que van assistir a escoles modernes en el seu país d'origen. A més, s'observa la tendència a una millora de la integració a mesura que l'immigrant ha assolit un nivell d'estudis més elevat abans de marxar del seu país. Cal dir, però, que la integració no es veu afectada pel fet d'haver assistit a escoles coràniques.

- El segon element de les condicions de vida que influeix més és el **nivell d'ingressos mensuals de la llar** i, sobretot, la **percepció d'una millora econòmica respecte a la viscuda en el país d'origen.**

Com més estabilitat econòmica i sensació de progrés material viuen les famílies d'immigrants, major és el seu grau d'integració. A més, la millora és més intensa a partir de 720€ d'ingressos mensuals a la llar.

- D'altra banda, **la situació administrativa amb la que els africans arriben a Catalunya és més influent en la seva integració que la situació administrativa actual.**

Les persones que van arribar sense necessitat de documentació o amb visat tenen una millor integració. Oposadament, les persones que van arribar en situació irregular i, les que van arribar amb permís de residència, mostren una pitjor situació en aquestes dimensions de la integració.

Respecte a la situació administrativa actual, el més destacable és que **les persones que gaudeixen de nacionalitat espanyola o europea tenen una major integració.** En el pol oposat es troben els africans que estan a Catalunya en situació irregular.

- **La població immigrada que participa actualment del mercat laboral té una millor integració, en canvi, la població no activa - excepte els estudiants- i la població no ocupada té una pitjor integració.**

En concret, les persones africanes dedicades a les feines de la llar i les que actualment estan a l'atur fan una pitjor avaluació del seu projecte migratori, mostrant un nivell d'integració força baix.

En canvi, aquells que partien d'una situació laboral precària com per exemple, estar aturats en el seu país d'origen, en general, tenen un major índex d'integració.

Els immigrants més satisfets amb la seva feina fan una molt millor avaluació del seu projecte migratori.

- Una última qüestió relacionada amb la integració dels immigrants i les seves condicions de vida és la relacionada amb **l'habitatge.**

Les persones que viuen en un habitatge de propietat i les que consideren què el seu habitatge es troba en bon estat destaquen pel seu elevat nivell d'integració. Els immigrants què viuen en barris on la majoria dels veïns són catalans també.

IV.2. El perfil

- **Les característiques relacionades amb el perfil dels africans, especialment les que fan referència a la composició de la seva llar i el lloc de naixement dels seus fills, així com la ubicació territorial dels immigrants a Catalunya, tenen un efecte important en la seva integració.**

En canvi, les característiques sociodemogràfiques, com el gènere, l'edat i la situació civil, no afecten significativament la seva integració, tot i alguns matisos que farem més endavant.

- En primer lloc, **el tipus de llar en la que viuen els immigrants africans influeix** en la seva integració.

Així, independentment de la seva dimensió, les llars formades per parelles, i, en menor grau les llars monoparentals, destaquen per un major grau d'integració, respecte les llars sense nucli.

- **També és rellevant la qüestió dels fills.**

A mesura que els immigrants tenen fills a Catalunya, més integració global. Com més fills han nascut al país, també. Fins i tot, a mesura que més dels fills dels immigrants viuen a Catalunya, encara que sigui per reagrupament, major la integració.

Les persones que han tingut tota la seva descendència a Catalunya estan més integrades que la resta, especialment que els que no han tingut cap fill aquí o només una part minoritària d'ells.

- **Un altre element diferenciador de la integració dels africans a Catalunya és la demarcació on resideixen.**

Així, **els immigrants africans residents a Lleida, i en menor grau els que viuen a Tarragona,** destaquen per la seva baixa integració, especialment en comparació a la bona situació dels que viuen a la demarcació de Girona.

Concretament, a la demarcació de Lleida els immigrants presenten una pitjor integració en qualsevol de les dimensions testades, especialment pel que fa al seu benestar personal i la seva actitud oberta, l'avaluació que fan del seu projecte migratori i l'interès i sentiment que tenen per Catalunya. Cal dir, que en alguns punts, els que resideixen a Tarragona mostren una situació similar tot i que no tan rotunda.

D'altra banda, tot i que la grandària del municipi en què resideixen no afecta estadísticament el grau d'integració dels immigrants africans a Catalunya, s'observa una tendència segons la que els immigrants dels municipis més petits tenen una millor integració.

- Finalment, malgrat que les característiques sociodemogràfiques no influeixen de forma determinant en el grau d'integració de les persones immigrades, existeixen alguns matisos.

Així, entre els homes hi ha una relativa millor vinculació amb la societat d'acollida, mentre que les dones fan una millor avaluació del seu projecte migratori.

Al mateix temps, les persones majors de 49 anys mostren més dificultats d'integració, sobretot en el referent al benestar personal i per mostrar una actitud menys oberta, a més de mantenir menys lligams amb la societat catalana.

IV.3. El procés migratori

□ El procés migratori viscut pels africans també té força relacions amb el seu grau d'integració a Catalunya.

Destaquen sobretot la qualitat de la informació que es té sobre Catalunya abans d'arribar-hi i del volum d'informació que es té sobre Catalunya i Espanya.

La motivació per la qual els africans s'estableixen a Catalunya i l'època en què van arribar genera també efectes importants.

- Concretament, **les persones que tenien informació adequada a la realitat de Catalunya, és a dir, de qualitat, destaquen per tenir una millor integració al país**, derivada tant de gaudir d'un millor benestar personal i una actitud més oberta, fer una millor avaluació del projecte migratori, tenir una vinculació més forta amb la societat d'acollida, un interès i sentiment per Catalunya més intens i un major sentiment d'integració.

En canvi, tenir informació molt adequada sobre Espanya, no influeix en el propi sentiment d'integració ni en la vinculació social dels immigrants amb Catalunya.

- D'altra banda, **com millor informació es té sobre Catalunya i Espanya abans d'emigrar millor és la integració dels africans.**

La quantitat també influeix. Com més informació és té millor és la integració, però, cal dir, que les persones que tenien poca o gens informació sobre Catalunya, tot i que tinguessin molta o força sobre Espanya, tenen una pitjor integració.

- **La motivació per la qual una persona s'estableix a Catalunya – raons de la tria – afecta més intensament la seva integració que la raó per la qual emigren dels seus països – raons de la marxa –.**

Així, **les raons afectives i de proximitat amb el país afecten positivament el nivell d'integració**, com per exemple el fet que Catalunya sigui un lloc que els hi agrada i el fet de tenir-hi coneguts (no familiars).

En canvi, **els que s'estableixen principalment per què és un lloc on hi ha feina, i en segon lloc, els que van establir-s'hi per reagrupament familiar, tenen una pitjor integració**, perquè, mostren un pitjor benestar personal i una actitud menys oberta, fan una pitjor avaluació del projecte migratori, tenen una menor vinculació amb la societat d'acollida i menys interès i sentiment per Catalunya.

D'altra banda, si bé la raó per la qual una persona emigra del seu país d'origen no influeix estadísticament en el seu nivell d'integració global, sí que hi ha elements tendencials a destacar.

Quan el principal motiu per emigrar és el reagrupament familiar, i en menor grau, quan es deu a la cerca de feina, hi ha una menor vinculació amb la societat d'acollida.

Oposadament, entre els que van emigrar buscant una millor qualitat de vida o per altres raons diverses com ara estudiar o conèixer món, es dona una vinculació amb la societat catalana més intensa.

- **Al mateix temps, l'època en què els africans van arribar a Catalunya influeix en la seva integració més enllà que l'antiguitat que tenen en el país.**

De fet, no s'observa una progressió del grau d'integració en funció de l'antiguitat en el país d'acollida, excepte entre **els que africans que van arribar en l'època de construcció de la Catalunya olímpica (entre 1986 i 1991) tenen una millor integració.**

- Finalment, hi ha tot un seguit de condicions relacionades amb el procés migratori dels africans a Catalunya que no afecten significativament la seva integració, però que indiquen alguns punts sobre els que cal reflexionar.
 - ✓ D'una banda, les persones nascudes a Senegàmbia mostren lligams menys intensos amb la societat, i especialment les persones d'ètnia manding, en comparació a les persones nascudes al Marroc.
 - ✓ D'altra banda, els africans que van arribar a Catalunya més joves, amb menys de 25 anys, gaudeixen d'una millor integració.
 - ✓ Finalment, el contacte amb el país d'origen no implica grans diferències en el grau d'integració de les persones vingudes de l'Àfrica, tot i que les persones que visiten el seu país d'origen amb menys freqüència mostren major interès i sentiment per Catalunya.

IV.4. La religió i la participació

- **Les característiques menys influents en la integració dels immigrants africans són les relacionades amb la seva pràctica religiosa i la seva participació social.** Així i tot, hem detectat alguns aspectes cívics i religiosos que volem destacar.
 - En primer lloc, cal dir que **hi ha un descens significatiu del grau d'integració global a mesura que la pràctica religiosa s'intensifica.**
 - En segon lloc, **els immigrants que participen en alguna entitat o associació tenen una millor integració,** sobretot en quant al nivell de vinculació amb la societat d'acollida, especialment si l'entitat en la que hi participen, es compona per socis immigrants i catalans.

V. Percepció de Catalunya i opinió dels immigrants africans sobre la integració

V.1. Percepció de Catalunya

- **El 45,8% dels immigrants africans que resideixen a Catalunya considera que hi ha diferències entre Catalunya i Espanya.**

Cal dir que un volum important no percep cap diferència (39,7%), però també que el 13,7% no és capaç de posicionar-se en aquesta qüestió.

- **El contingut de les diferències expressades entre Catalunya i Espanya és majoritàriament positiu per Catalunya.**

Les persones que pensen que hi ha diferències entre Catalunya i Espanya tenen una major integració a Catalunya que els immigrants que no perceben cap diferència o els que no poden opinar.

- **No hi ha un únic factor diferencial entre Catalunya i Espanya, sinó diversitat d'opinions.**

- **En concret, tres qüestions són les més mencionades espontàniament:**

- ✓ D'una banda, **el 34,8% menciona diferències de tipus cultural** entre Catalunya i Espanya, principalment relacionades amb l'idioma (28,7%) i en menor grau amb altres aspectes de la cultura i la història de Catalunya (16,2%).
- ✓ En segon lloc, **el 32,0% destaca les diferències relacionades amb l'economia, el treball i el nivell de vida.** En aquest sentit, són mencionades per igual les majors oportunitats de feina i les millors condicions laborals que hi ha a Catalunya (17,5%) i el millor nivell de vida i econòmic (15,8%) d'aquest país.
- ✓ En tercer lloc, es **comenten aspectes relacionats amb el tarannà dels catalans (30,4%)**. Aquest aspecte, però, inclou diferents qüestions com les diferències del caràcter (13,5%) la mentalitat, (7,9%) el tracte tolerant (4,6%) o el grau d'obertura/tancament dels ciutadans (1,5%/4,3%).

- A força distància es mencionen diferències com els hàbits, costums i forma de vida (17,8%) o el paper més favorable de les institucions públiques respecte als drets dels immigrants (11,4%)

V.2. Opinió sobre la integració

- Existeix a més, l'interès conèixer allò que els propis immigrants africans proposarien a la resta de ciutadans catalans i al seu propi col·lectiu per afavorir la seva integració social i cultural.
- **Respecte al que s'ha de fer des de la ciutadania catalana per integrar els africans, no hi ha una única demanda sinó tres idees fonamentals:**
 - En primer lloc, es destaquen les **actuacions en aspectes bàsics (41,8%)**, com facilitar llocs de treball, donar ajudes en general i prestacions, facilitar l'accés a l'habitatge o donar suport a la seva formació.
 - **El segon aspecte té un caràcter de convivència cívica (36,9%)**. Els immigrants africans reclamen un respecte cap els costums, cultura i religió propis i una millora en el tracte, en to d'igualtat i sense prejudicis.
 - **La tercera qüestió destacable del que cal que faci Catalunya per millorar la integració africana té a veure amb els seus drets polítics i cívics (35,3%)**, ja sigui a través de la reforma de la Llei d'Estrangeria, la regularització de persones sense papers o altres drets de desenvolupament de la personalitat cultural i religiosa d'origen.
- En relació amb el que haurien de fer els immigrants africans per integrar-se millor a Catalunya, els propis implicats destaquen una varietat d'idees.
 - **El 33,1% proposa el respecte que els africans han de tenir pel que és la societat i la cultura catalanes.**
 - **La segona idea té a veure amb els valors de l'educació i el treball com a fórmules d'integració**, proposada pel 22,2% dels immigrants.
 - **L'actitud cívica, de correcció, i d'urbanitat** (no beure en excés, ni prendre drogues, ni robar, etc.) és mencionada explícitament pel 18,0% dels africans.
 - **El 14,8% dels immigrants afirma que aprendre les llengües que es parlen a Catalunya és una bona fórmula d'integració.**
 - Altres aspectes mencionats que cal ressaltar, són la necessitat que veuen els africans que els immigrants estiguin predisposats al canvi i l'adaptació (12,6%), que respectin les normes i el dret de Catalunya (11,1%), que participin políticament i ciutadana (8,0%) i que es relacionin i interessin pels catalans (6,3%).

V. La integració i les condicions de vida

V.1. El treball

DESCRIPCIÓ

- Abans d'emigrar del seu país de naixement, bona part dels africans estava ocupat (44,2%) principalment com a assalariat (26,9%) però també com a autònom o empresari (17,3%). En segon lloc, el 31,0% era estudiant. És menys freqüent que es dediquessin a les feines de la llar (14,4%) o que es trobessin a l'atur (7,1%).

Les persones actives es dedicaven principalment al sector serveis (36,0%), sobretot com a venedors i comerciants. Força menys habitual és que es dediquessin a la construcció (16,2%), al sector primari (12,5%) o a la indústria (12,4%).

- Actualment, la majoria (63,7%) dels immigrants africans es troba ocupat, sobretot com a assalariat (51,3%), però també com a treballador autònom o empresari (12,4%).

El volum de persones aturades és relativament elevat (16,5%), amb un pes similar a aquells que es dediquen a les feines de la llar (12,2%).

Els serveis continuen sent el sector en el que més freqüentment desenvolupen la seva activitat (43,0%), principalment en l'hostaleria i la restauració.

D'altra banda, en comparació amb la situació en el país d'origen, augmenta el pes d'aquells que es dediquen a la construcció (27,3%), mentre que disminueix força la proporció dels que ho fan en el sector primari (4,9%). El volum dels que treballen a la indústria augmenta sensiblement (16,4%).

- Una majoria ajustada (50,7%) dels immigrants africans actius es troba força o molt satisfet amb la seva feina actual, mentre que bona part es troba poc, o fins i tot, gens satisfet amb la feina que té actualment (43,4%).

INFLUÈNCIA EN LA INTEGRACIÓ

- El factor relacionat amb el treball que més afecta la integració dels immigrants africans a Catalunya és la seva situació laboral, tant actual com abans d'arribar a Catalunya.** D'aquesta manera, ni el sector de l'ocupació, ni la satisfacció amb la feina té incidències remarcables.

- Així, **les persones dedicades a les feines de la llar en el passat, però també actualment tenen una pitjor integració**, derivada d'una pitjor situació en la majoria de dimensions d'aquest procés.

A. El treball en el país d'origen

- Tot i que el sector concret de l'activitat no té cap incidència, **la situació laboral en origen afecta la integració actual dels immigrants africans, ja que influencia la majoria de dimensions d'aquest procés.**
- Així, les persones que al seu país d'origen eren **responsables de les feines de la llar tenen actualment d'una pitjor integració a Catalunya.**

De fet, mostren un pitjor benestar personal i una actitud menys oberta, una menor vinculació amb la societat d'acollida, menys interès i sentiment per Catalunya i menys sentiment d'integració personal.

A nivell de subindicadors d'aquestes dimensions, les persones que es dedicaven a les feines de la llar mostren menor obertura a l'experiència i menor disposició al contacte, a més, tenen una menor afinitat als valors ideològics i polítics, una xarxa de relacions menys diversificada, un coneixement de Catalunya molt inferior, alhora que utilitzen poc, coneixen poc i donen poca importància a les llengües que es parlen al país d'acollida.

- En canvi, **les persones que en el seu país d'origen estaven a l'atur, eren estudiants, o eren assalariades destaquen per la seva bona integració.**
- En quant a les persones que treballaven per compte propi sovint es troben en una situació intermèdia, ja que, si bé tenen un pitjor benestar i una actitud menys oberta que aquells que estaven aturats o eren estudiants, mostren més disposició al contacte que les persones que al seu país d'origen es dedicaven a les feines de la llar, així com majors coneixements sobre Catalunya i major ús, coneixement i importància de les llengües del país d'acollida.

Taula 1: Vostè en el seu país d'origen era principalment...?

Situació laboral en l'origen	%	Integració*						Base
		Índex global	Dimensions					
			Benestar personal i actitud oberta	Avaluació del projecte migratori	Vinculació amb la societat d'acollida	Interès i sentiment per Catalunya	Sentiment d'integració	
Estudiant	31,0	6,56	6,09	7,25	6,70	6,60	6,53	122
Assalariat	26,9	6,04	5,34	6,59	6,24	5,89	6,41	102
Autònom o empresari	17,3	5,82	5,18	6,34	6,00	5,98	5,92	80
Responsable de la llar	14,4	5,07	4,61	6,48	5,37	5,15	4,02	54
En atur	7,1	6,65	6,58	6,76	6,64	7,06	6,61	25
No feia res	1,5	5,55	5,80	6,08	6,27	5,61	4,86	7
Ns/Nc	1,8	5,17	3,61	5,11	4,73	4,42	7,42	10
Total	100	6,04	5,50	6,71	6,21	6,07	6,03	400

*Escala de 0 a 10, on el 0 és la mínima puntuació i el 10, la màxima puntuació.

Taula 2: En què treballava o havia treballat principalment?

Sector de l'activitat en l'origen	%	Integració*						Base (actius)
		Índex global	Dimensions					
			Benestar personal i actitud oberta	Avaluació del projecte migratori	Vinculació amb la societat d'acollida	Interès i sentiment per Catalunya	Sentiment d'integració	
Serveis	36,0	6,03	5,22	6,48	6,25	6,13	6,28	76
Construcció	16,2	5,94	5,63	6,42	5,93	5,69	6,29	36
Sector primari	12,5	5,42	5,13	5,61	5,74	5,16	5,63	37
Indústria	12,4	6,49	5,85	7,64	6,51	6,27	6,60	25
No havia treballat mai	10,1	6,33	5,77	6,19	6,31	6,99	7,03	23
Altres activitats (líder religiós, esportista, no especifica...)	12,9	5,88	5,20	6,45	6,17	5,92	5,91	26
Total	100	6,01	5,41	6,47	6,16	6,01	6,27	223

*Escala de 0 a 10, on el 0 és la mínima puntuació i el 10, la màxima puntuació.

B. El treball a Catalunya

- També a Catalunya, el sector concret en el que els immigrants africans desenvolupen la seva activitat no té efectes remarcables, però **la situació laboral actual sí influeix en la seva integració, doncs afecta la majoria de dimensions d'aquest procés.**
- De la mateixa manera que en l'origen, **les persones responsables de les feines de la llar tenen una pitjor integració a Catalunya.**

De nou, mostren un pitjor benestar personal i una actitud menys oberta, tenen lligams menys intensos amb la societat d'acollida, un menor interès i sentiment per Catalunya i s senten menys integrades.

Concretament, tenen menor disposició al contacte, tot i que aquestes persones gaudeixen d'un millor alliberament de preocupacions, però la seva xarxa de relacions està poc diversificada, tenen pocs coneixements sobre Catalunya i usen, coneixement i donen poca importància a les llengües que es parlen en la societat d'acollida.

- Estudiants i assalariats destaquen per la seva millor integració**, tot i que la projecció a Catalunya dels estudiants és significativament més baixa que la dels assalariats.
- En canvi, **en comparació amb el país d'origen, els immigrants que actualment estan a l'atur destaquen per fer una molt pitjor avaluació del seu projecte migratori.**

Taula 3: Actualment vostè és...?

Situació laboral a Catalunya	%	Integració*						Base
		Índex global	Dimensions					
			Benestar personal i actitud oberta	Avaluació del projecte migratori	Vinculació amb la societat d'acollida	Interès i sentiment per Catalunya	Sentiment d'integració	
Assalariat	51,3	6,26	5,61	6,94	6,44	6,21	6,30	211
En atur	16,5	5,74	5,71	5,97	6,13	6,03	5,46	67
Autònom o empresari	12,4	6,18	5,65	6,52	6,32	6,65	6,48	46
Responsable de la llar	12,2	5,29	4,57	6,49	5,32	5,00	4,52	48
Estudiant	4,9	6,63	5,92	8,15	6,12	6,30	7,28	19
Jubilat o pensionista	1,8	6,67	5,17	6,50	6,83	6,33	9,33	6
Ns/Nc	0,9	4,33	4,67	6,00	5,33	4,00	1,67	3
Total	100	6,04	5,50	6,71	6,21	6,07	6,03	400

*Escala de 0 a 10, on el 0 és la mínima puntuació i el 10, la màxima puntuació.

Taula 4: En què treballa o ha treballat principalment?

Sector de l'activitat a Catalunya	%	Integració*						Base (actius i jubilats)
		Índex global	Dimensions					
			Benestar personal i actitud oberta	Avaluació del projecte migratori	Vinculació amb la societat d'acollida	Interès i sentiment per Catalunya	Sentiment d'integració	
Serveis	43,0	6,36	5,87	6,91	6,52	6,51	6,42	136
Construcció	27,3	5,89	5,39	6,28	6,07	5,90	6,21	93
Indústria	16,4	6,33	5,61	6,93	6,56	6,28	6,52	54
Sector primari	4,9	5,27	4,78	6,01	6,08	5,66	4,30	23
No havia treballat mai	1,8	5,60	5,60	7,00	5,80	6,40	3,20	5
Altres activitats (líder religions, esportista, no especifica...)	6,5	5,92	5,56	6,33	6,31	5,85	5,75	22
Total	100	6,13	5,62	6,66	6,35	6,22	6,18	333

*Escala de 0 a 10, on el 0 és la mínima puntuació i el 10, la màxima puntuació.

- La satisfacció amb la feina de les persones actives no afecta la seva integració a Catalunya, tot i que sí intervé en l'avaluació que fan del seu projecte migratori.

Així, **els més satisfets amb la seva feina fan una millor avaluació del seu projecte migratori**, principalment per la bona valoració que fan de la decisió d'emigrar i establir-se a Catalunya.

- A més, les persones menys satisfetes amb la seva feina tenen un pitjor benestar personal.

Taula 5: Satisfacció amb la feina que té³

Satisfacció laboral	%	Integració*						Base (actius i jubilats)
		Índex global	Dimensions					
			Benestar personal i actitud oberta	Avaluació del projecte migratori	Vinculació amb la societat d'acollida	Interès i sentiment per Catalunya	Sentiment d'integració	
Molt	22,4	6,47	6,01	7,25	6,46	6,55	6,41	76
Força	28,3	6,18	5,42	6,78	6,36	6,33	6,22	92
Poc	19,0	6,23	5,71	6,96	6,33	5,87	6,71	68
Gens o gairebé gens	24,4	5,93	5,53	6,18	6,37	6,38	5,46	78
Ns/Nc	5,9	5,19	5,12	4,88	5,90	4,87	6,30	19
Total	100	6,13	5,62	6,66	6,35	6,22	6,18	333

*Escala de 0 a 10, on el 0 és la mínima puntuació i el 10, la màxima puntuació.

³ La formulació de la pregunta és com segueix: Digui'm si vostè està molt d'acord, força d'acord, una mica d'acord o gens o gairebé gens d'acord amb les següents afirmacions: 'Estic content amb el treball que tinc'.

V.2. Nivell d'estudis i formació

DESCRIPCIÓ

- La gran majoria dels immigrants africans que viuen a Catalunya van rebre formació en el seu país d'origen, principalment a escoles modernes, (8 anys de mitjana).
D'aquesta manera, la majoria (73,1%) va emigrar del seu país de naixement amb alguna titulació finalitzada, principalment de nivell elemental (37,4%) o de nivell mig (23,7%), ja sigui en batxillerat o en oficis.
 - Tot i això, el 25,6% era analfabet o neolector quan va emigrar del seu país d'origen.
- Un cop a Catalunya, la majoria d'immigrants africans ha rebut (o rep actualment) algun tipus de formació (56,7%). El més habitual, però, és hagin estudiat castellà (41,4%).
És força inferior el volum dels que declaren haver estudiat català (13,2%), així com algun tipus de formació reglada (8,6%), ja sigui elemental, de grau mitjà o universitària.
Finalment, el menys habitual és que hagin rebut formació en algun ofici (5,4%).

INFLUÈNCIA EN LA INTEGRACIÓ

- La integració dels immigrants africans millora en funció dels anys que van assistir a l'escola moderna en el seu país d'origen i en funció de si han rebut formació a Catalunya.** El nivell d'estudis finalitzats en el seu país d'origen té una influència menor mentre que haver assistit a l'escola corànica no influeix en la seva integració. Així:
 - ✓ **Les persones que no van assistir a l'escola moderna mostren una pitjor integració.**
 - ✓ **Al mateix temps, els immigrants que han rebut algun tipus de formació a Catalunya tenen una millor integració.**

A. Formació en el país d'origen

- ❑ **Els anys d'escolarització corànica que van rebre els immigrants africans en el seu país d'origen no fa variar la seva integració a Catalunya**, ni afecta cap de les dimensions d'aquest procés.
- ❑ En canvi, **haver assistit a l'escola moderna té efectes positius en la seva integració a Catalunya**, ja que influeix en la majoria de les seves dimensions.
- ❑ Així, **els immigrants que no van assistir a l'escola moderna tenen una pitjor integració**, especialment respecte els que van assistir 13 o més anys, però, en algunes ocasions, també respecte els que van assistir entre 9 i 12 anys.

De fet, els que no van assistir a l'escola moderna tenen un pitjor benestar personal i una actitud menys oberta, mostren una vinculació menor amb la societat d'acollida i tenen un interès i sentiment per Catalunya menor.

D'aquesta manera, tenen menys disposició al contacte, menys proximitat als valors ideològics i polítics de la societat occidental, una xarxa de relacions poc diversificada i una actitud menys normalitzada vers l'ús dels recursos socials.

A més, tenen pocs coneixements sobre Catalunya, mostren poc ús, coneixement i importància de les llengües de la societat d'acollida i tenen una projecció menor a Catalunya. Cal dir, però, que mostren un alliberament superior de les preocupacions de la vida quotidiana.

Taula 6: Quants anys va assistir a l'escola corànica?

Anys d'escolarització corànica	%	Integració*						Base
		Índex global	Dimensions					
			Benestar personal i actitud oberta	Avaluació del projecte migratori	Vinculació amb la societat d'acollida	Interès i sentiment per Catalunya	Sentiment d'integració	
No va anar mai	44,2	5,90	5,56	6,50	6,23	5,89	5,54	163
1 a 2 anys	24,6	6,31	5,52	7,07	6,27	6,45	6,47	89
3 a 4 anys	11,9	6,07	5,68	6,87	6,56	5,91	5,84	49
5 o més anys	13,3	6,28	5,42	6,82	6,18	6,33	6,86	66
Ns/Nc	6,0	5,46	4,86	6,25	5,26	5,65	6,34	33
Total	100	6,04	5,50	6,71	6,21	6,07	6,03	400
MITJANA	1,89	-	-	-	-	-	-	400

*Escala de 0 a 10, on el 0 és la mínima puntuació i el 10, la màxima puntuació.

Taula 7: Quants anys va assistir a l'escola moderna?

Anys d'escolarització moderna	%	Integració*						Base
		Índex global	Dimensions					
			Benestar personal i actitud oberta	Avaluació del projecte migratori	Vinculació amb la societat d'acollida	Interès i sentiment per Catalunya	Sentiment d'integració	
No va anar mai	18,0	5,49	5,17	6,23	5,64	5,08	5,57	79
1 a 4 anys	7,8	6,58	5,52	7,26	6,15	6,81	7,22	32
5 a 8 anys	21,7	6,16	5,51	7,00	6,22	5,99	6,46	81
9 a 12 anys	20,0	6,02	5,50	6,64	6,17	6,18	5,70	73
13 o més anys	23,6	6,46	5,92	6,93	7,08	6,92	5,85	89
Ns/Nc	8,9	5,37	5,07	6,13	5,26	5,16	6,08	46
Total	100	6,04	5,50	6,71	6,21	6,07	6,03	400
MITJANA	8,08	-	-	-	-	-	-	400

*Escala de 0 a 10, on el 0 és la mínima puntuació i el 10, la màxima puntuació.

- ❑ Malgrat els efectes anteriors, **el nivell d'estudis finalitzat en el país d'origen no afecta la integració global dels immigrants africans a Catalunya**, tot i que sí incideix en algunes dimensions d'aquest procés.
- ❑ De fet, **les persones amb estudis superiors gaudeixen d'un millor benestar personal i d'una actitud més oberta a més, mostren una major vinculació amb la societat d'acollida**. Aquestes diferències es donen respecte les persones que van emigrar del seu país d'origen sent analfabetes o neolectores.

Concretament, tenen una major obertura a l'experiència, una major disposició al contacte, una major proximitat als valors ideològics i polítics, així com de superació, una major diversificació de la xarxa de relacions, una actitud més normalitzada vers l'ús dels recursos socials, més coneixements sobre Catalunya i un millor ús, coneixement i importància de les llengües que es parlen en la societat d'acollida.

Taula 8: En quant al seu nivell d'estudis, quan vostè va sortir del seu país d'origen tenia...?

Nivell d'estudis	%	Integració*						Base
		Índex global	Dimensions					
			Benestar personal i actitud oberta	Avaluació del projecte migratori	Vinculació amb la societat d'acollida	Interès i sentiment per Catalunya	Sentiment d'integració	
Estudis universitaris	12,0	6,41	6,27	6,86	7,23	6,60	5,96	48
Estudis de grau mig (batxillerat i oficis)	23,7	6,10	5,54	6,71	6,32	6,36	5,86	95
Estudis elementals	37,4	6,22	5,51	6,97	6,23	6,25	6,33	149
Analfabets i neolectors (no sabia llegir ni escriure, només l'Alcorà, o alguna llengua majoritària)	25,6	5,62	5,13	6,38	5,69	5,43	5,80	102
Ns/Nc	1,3	4,85	5,00	4,69	4,69	3,77	5,46	5
Total	100	6,04	5,50	6,71	6,21	6,07	6,03	400

*Escala de 0 a 10, on el 0 és la mínima puntuació i el 10, la màxima puntuació.

B. Formació rebuda a Catalunya

- **Les persones que han rebut algun tipus de formació a Catalunya gaudeixen d'una millor integració**, ja que tenen un millor benestar personal i una actitud més oberta, fan una millor avaluació del procés migratori, tenen una vinculació més forta amb la societat d'acollida i un major interès i sentiment per Catalunya.

També mostren major disposició al contacte, avaluen millor la decisió migratòria que van prendre en el seu moment i valoraren millor la vida a Catalunya.

A més, mostren una actitud molt més normalitzada vers l'ús dels recursos socials, tenen més coneixements sobre Catalunya i un major ús, coneixement i importància, de les llengües que s'hi parlen, a part de tenir més projecció futura en el país.

Taula 9: Des que viu en aquest país ha realitzat o està realitzant algun tipus de formació?

Formació rebuda a Catalunya	%	Integració*						Base
		Índex global	Dimensions					
			Benestar personal i actitud oberta	Avaluació del projecte migratori	Vinculació amb la societat d'acollida	Interès i sentiment per Catalunya	Sentiment d'integració	
Ha rebut	56,7	6,37	5,85	7,12	6,51	6,63	6,17	225
No ha rebut	41,2	5,70	5,12	6,28	5,85	5,48	5,91	168
Ns/Nc	2,1	4,00	3,57	4,29	5,43	2,71	4,43	7
Total	100	6,04	5,50	6,71	6,21	6,07	6,03	400

*Escala de 0 a 10, on el 0 és la mínima puntuació i el 10, la màxima puntuació.

- ❑ **En conjunt, qualsevol tipus de formació té efectes positius en la integració dels immigrants africans a Catalunya**, tot i que existeixen algunes diferències que cal ressaltar.
- ❑ Concretament, **rebre formació en oficis, en algun nivell de formació reglada i estudiar català comporta un augment significatiu de la integració dels immigrants africans a Catalunya**.

En canvi, **el fet d'estudiar castellà no té efectes globals en la seva integració** tot i que sí influeixi positivament en bona part de les dimensions d'aquest procés.

- ❑ Cal dir, que **tots els tipus de formació generen lligams amb la societat d'acollida**, tot i que només el fet d'estudiar català genera més proximitat als valors ideològics i polítics, als de superació i als afectius.
- ❑ D'altra banda, a excepció d'estudiar català, tots els tipus de formació redunden en una millora significativa del benestar personal i l'actitud oberta.
- ❑ Oposadament, tan sols els que han rebut formació en un ofici destaquen per tenir un sentiment d'integració més intens.
- ❑ Finalment, els immigrants que han estudiat castellà, català o s'han format en oficis destaquen per tenir més interès i sentiment per Catalunya.

Taula 10: Tipus de formació rebuda

Tipus formació rebuda		%	Integració*						Base
			Índex global	Dimensions					
				Benestar personal i actitud oberta	Avaluació del projecte migratori	Vinculació amb la societat d'acollida	Interès i sentiment per Catalunya	Sentiment d'integració	
Castellà	Sí	41,4	6,24	5,72	7,02	6,40	6,54	5,84	170
	No	58,6	5,90	5,35	6,50	6,08	5,75	6,16	230
Català	Sí	13,2	6,78	5,82	7,39	7,27	7,06	6,57	52
	No	86,8	5,93	5,46	6,61	6,05	5,92	5,95	348
Formació reglada	Sí	8,6	6,87	6,50	7,93	7,05	6,81	6,96	30
	No	91,4	5,97	5,41	6,60	6,14	6,00	5,94	370
Formació en oficis	Sí	5,4	7,00	6,32	7,04	6,97	7,58	7,70	20
	No	94,6	5,99	5,46	6,70	6,17	5,99	5,93	380
Total		100	6,04	5,50	6,71	6,21	6,07	6,03	400

*Escala de 0 a 10, on el 0 és la mínima puntuació i el 10, la màxima puntuació.

Per tal de facilitar la lectura de la taula, en aquesta ocasió no s'han ombrejat els valors estadísticament més baixos.

ESPONTÀNIA, MÚLTIPLE

V.3. Estatus familiar

DESCRIPCIÓ

- La majoria (54,8%) dels immigrants africans que viuen a Catalunya considera que, en el seu país d'origen, la seva família no gaudia d'una bona situació econòmica, tot i que es tractava més sovint d'una família humil però que podia cobrir les seves necessitats (40,4%), que d'una de les famílies més pobres del país (14,2%).

No arriba al 30% els que provenen d'una família amb una bona situació econòmica (28,1%), doncs el 25,4% declara que la seva família no tenia problemes econòmics i el 2,7% que era una de les famílies més adinerades del país.

- En el context català, en el que actualment viuen els immigrants africans, la distribució de la seva valoració és similar. De fet, la majoria opina que la seva família no té una bona situació econòmica en comparació amb la majoria de famílies de Catalunya, si bé, de nou el més freqüent és que considerin part d'una família humil però que pot cobrir les seves necessitats econòmiques (36,5%).

A més, la proporció d'africans que pensa que la seva família gaudeix d'una bona situació econòmica (31,3%) també és similar a la que així ho declara en el context del seu país d'origen.

- En canvi, comparant la situació familiar en l'origen i a Catalunya, el 45,8% dels africans ha canviat de situació econòmica familiar, ja sigui per millorar (25,2%) o per empitjorar (20,6%).

El gruix més important, però, és el de persones que han mantingut un estatus econòmic familiar negatiu (36,2%), doncs en el seu país d'origen pertanyien a una família humil o pobre i a Catalunya també.

Finalment, el 15,2% manté un estatus positiu, és a dir, es podien considerar famílies sense problemes econòmics o de les més adinerades del país, tant en el seu país d'origen com actualment.

INFLUÈNCIA EN LA INTEGRACIÓ

- La integració dels immigrants africans a Catalunya està relacionada amb l'estatus econòmic familiar actual i amb la percepció d'una millora de la seva situació econòmica familiar en aquest país.**

✓ Així, **les persones que consideren que, en el context català, la seva família no té problemes econòmics gaudeixen d'una millor integració**, així com les que perceben una millora del seu estatus familiar.

A. Estatus familiar en el país d'origen

- La situació familiar en el país d'origen no condiciona el grau d'integració dels immigrants africans a Catalunya, tot i que sí afecta l'avaluació que fan del seu projecte migratori i l'interès i sentiment que tenen actualment per Catalunya.
- D'aquesta manera, les persones que provenen de famílies sense problemes econòmics en el context dels seus països d'origen, fan una millor avaluació del seu projecte migratori, especialment de la vida en la comunitat d'acollida, i tenen un major interès i sentiment per Catalunya.

Taula 11: Comparant amb la majoria de famílies del seu país d'origen, com era la situació econòmica de la seva família?

Situació econòmica familiar en l'origen	%	Integració*						Base
		Índex global	Dimensions					
			Benestar personal i actitud oberta	Avaluació del projecte migratori	Vinculació amb la societat d'acollida	Interès i sentiment per Catalunya	Sentiment d'integració	
De les més adinerades del país	2,7	6,22	5,67	6,33	6,44	6,00	6,78	9
No tenia problemes econòmics	25,4	6,39	5,67	7,35	6,37	6,42	6,47	98
Igual que la majoria de famílies	17,0	5,88	5,47	6,45	6,00	5,23	6,42	62
Humil però podia cobrir les necessitats bàsiques	40,4	5,99	5,56	6,65	6,28	6,30	5,56	159
De les més pobres del país	14,2	5,70	5,04	6,18	5,96	5,83	5,90	71
Ns/Nc	0,3	-	-	-	-	-	-	1
Total	100	6,04	5,50	6,72	6,21	6,07	6,03	400

*Escala de 0 a 10, on el 0 és la mínima puntuació i el 10, la màxima puntuació.

B. Estatus familiar a Catalunya

- **La percepció de la situació econòmica familiar actual té més relació amb el grau d'integració a Catalunya dels immigrants africans**, principalment a través d'afectar l'avaluació que fan del projecte migratori i el propi sentiment d'integració.

La tendència indica que, **la integració global dels africans decreix a mesura que perceben una pitjor situació econòmica de les seves llars a Catalunya.**

- Així, **les persones que pertanyen a famílies sense problemes econòmics tenen un major grau d'integració**, derivat d'una millor avaluació del projecte migratori, tant a nivell de la decisió presa en emigrar i establir-se a Catalunya com a nivell de la vida en la nova comunitat d'acollida. A més, aquest col·lectiu destaca per tenir un sentiment d'integració significativament elevat.

Cal dir que, aquestes persones gaudeixen d'un millor benestar personal i d'un major alliberament de preocupacions, i mostren tenir més coneixements sobre Catalunya.

Taula 12: Comparant amb la majoria de famílies de Catalunya, com valora la situació econòmica de la seva família a Catalunya?

Situació econòmica familiar a Catalunya	%	Integració*						Base
		Índex global	Dimensions					
			Benestar personal i actitud oberta	Avaluació del projecte migratori	Vinculació amb la societat d'acollida	Interès i sentiment per Catalunya	Sentiment d'integració	
De les més adinerades del país	1,2	5,75	6,50	6,50	5,50	5,00	5,00	4
No té problemes econòmics	30,1	6,45	5,74	7,69	6,15	6,20	6,70	125
Igual que la majoria de famílies	13,0	6,33	5,39	6,83	6,50	6,06	6,94	48
Humil però pot cobrir les necessitats bàsiques	36,5	5,96	5,52	6,47	6,38	6,16	5,86	145
De les més pobres del país	16,6	5,38	5,19	5,62	5,86	5,96	4,54	66
Ns/Nc	2,6	5,38	4,63	5,50	5,77	4,71	6,00	12
Total	100	6,04	5,50	6,71	6,21	6,07	6,03	400

*Escala de 0 a 10, on el 0 és la mínima puntuació i el 10, la màxima puntuació.

C. Variació de l'estatus familiar

- La percepció d'un canvi en l'estatus familiar es relaciona amb la integració global dels immigrants africans a Catalunya**, tot i que amb menys intensitat que la percepció de la situació familiar actual.
- Així doncs, **les persones que observen una situació millor de la seva família a Catalunya que en el seu país d'origen gaudeixen d'una millor integració.**

De fet, avaluen millor el seu projecte migratori, tant respecte la decisió d'emigrar i establir-se a Catalunya, com a nivell de la vida en la comunitat d'acollida. Al mateix temps, aquestes persones gaudeixen d'un major alliberament de les preocupacions, tenen una major proximitat amb els valors de superació i un major coneixement de Catalunya.

- A més, **que les persones que es mantenen en un estatus familiar positiu sovint tenen una situació d'integració similar a la de les persones que perceben una millora**, concretament en relació a l'alliberament de preocupacions i a la bona avaluació que fan del seu projecte migratori.

Taula 13: Variació de l'estatus familiar⁴

Variació de l'estatus familiar	%	Integració*						Base
		Índex global	Dimensions					
			Benestar personal i actitud oberta	Avaluació del projecte migratori	Vinculació amb la societat d'acollida	Interès i sentiment per Catalunya	Sentiment d'integració	
Millora	25,2	6,44	5,74	7,51	6,33	6,26	6,53	104
Manteniment positiu	15,2	6,13	5,39	7,20	5,81	5,58	6,76	58
Manteniment negatiu	36,2	5,74	5,42	6,03	6,21	6,17	5,34	150
Empitjora	20,6	6,10	5,55	6,74	6,42	6,22	6,06	75
Ns/Nc	2,9	5,55	4,77	5,55	5,90	4,85	6,21	13
Total	100	6,04	5,50	6,71	6,21	6,07	6,03	400

*Escala de 0 a 10, on el 0 és la mínima puntuació i el 10, la màxima puntuació.

⁴ **Millora:** persones que eren de les famílies més pobres o humils del seu país d'origen, i ara origin que la seva família és igual que la majoria de famílies de Catalunya, no té problemes econòmics o és de les més adinerades de Catalunya. També inclou, les persones que tenien famílies que eren era igual que la majoria de les del seu país d'origen i ara no té problemes econòmics o és una de les famílies més adinerades de Catalunya.

Manteniment positiu: immigrants que opinen que la seva família era igual que la majoria de les del seu país d'origen, no tenia problemes econòmics o era de les famílies més adinerades i també ho percep així en el context de Catalunya.

Manteniment negatiu: persones que declaren que la seva família era de les més pobres del país o humil i a Catalunya també ho perceben així.

Empitjora: africans que opinen que la seva família era igual que la majoria de les del seu país d'origen, de les famílies més adinerades o sense problemes econòmics, i actualment, perceben que una de les famílies més pobres de Catalunya, és una família humil o es considera igual que la majoria de famílies de Catalunya.

V.4. Nivell d'ingressos

DESCRIPCIÓ

- Més del 50% dels immigrants africans que viuen a Catalunya declara que, a la seva llar, els ingressos mensuals són inferiors als 903€. Cal dir, que bona part no declara els ingressos (26,1%), de tal manera, que tan sols el 19,2% manifesta ingressar mensualment 903€ o més.

D'altra banda, és poc freqüent que els africans que viuen a Catalunya tinguin uns ingressos mensuals a la seva llar, inferiors a 541€.

- Gairebé la meitat (47,8%) dels immigrants africans declara que envia al seu país d'origen menys del 20% dels seus ingressos.

Així i tot, el 19,4% diu enviar una petita part cada mes, entre el 20 i el 30%, però és menys freqüent encara que s'envii més d'aquesta proporció dels ingressos mensuals de la llar (11,4%).

Cal matisar que en aquesta qüestió una bona part dels immigrants no ha volgut especificar el volum de diners que envia mensualment la seva llar al seu país d'origen (21,5%).

INFLUÈNCIA EN LA INTEGRACIÓ

- Mentre que la proporció d'ingressos que envien al país d'origen no té cap relació en els processos integració, **el nivell d'ingressos de les llars dels africans que viuen a Catalunya té clars efectes en la seva integració.**
 - ✓ Concretament, **s'observa una millora significativa de la integració dels immigrants a mesura que augmenta el nivell d'ingressos mensual de la seva llar.**

- ❑ Cal dir, que **la tendència a la millora de la integració dels africans en funció del seu nivell d'ingressos familiars es reproduceix en totes les dimensions de la integració**, sent estadísticament significativa en relació al seu benestar personal i actitud oberta, a l'avaluació del projecte migratori i a la vinculació amb la societat d'acollida.
- ❑ Concretament, aquells que tenen menys ingressos mensuals a la seva llar, menys de 360€ tenen una pitjor integració, doncs gaudeixen d'un pitjor benestar personal i mostren una actitud menys oberta, avaluen pitjor el seu projecte migratori, i tenen una menor vinculació amb la societat d'acollida.

Cal ressaltar que, a nivell de subindicadors, les persones en aquesta situació econòmica tenen una xarxa de relacions menys diversificada i menys coneixements sobre Catalunya.

- ❑ Les persones que tenen més ingressos mensuals a la seva llar, més de 1203€, es troben en la situació oposada, **sovint és a partir dels 720€ d'ingressos mensuals de la llar que les condicions d'integració són significativament millors.**
- ❑ D'altra banda, les persones amb menys d'aquests ingressos es troben en una situació similar que les persones amb rendes familiars més baixes, especialment en quant a la seva vinculació amb la societat d'acollida.

Taula 14: Em podria dir quants diners entren a casa seva cada mes?

Ingressos mensuals a la llar	%	Integració*						Base
		Índex global	Dimensions					
			Benestar personal i actitud oberta	Avaluació del projecte migratori	Vinculació amb la societat d'acollida	Interès i sentiment per Catalunya	Sentiment d'integració	
Menys de 360 € (60.000 pts)	7,0	5,41	4,90	5,59	5,81	5,82	5,43	26
361 € - 540 € (61.001 - 90.000 pts)	5,9	5,66	5,05	6,97	5,97	5,30	5,66	21
541 € - 720 € (90.001-120.000 pts)	19,6	5,89	5,39	6,33	6,10	6,01	5,77	80
721 € - 902 € (121.000 - 150.000 pts)	21,4	6,40	5,93	7,24	6,51	6,51	6,18	84
903 € -1.202 € (151.000 - 200.000 pts)	11,7	6,74	5,83	7,35	6,47	6,58	7,33	47
Més de 1203 € (més de 200.000 pts)	8,2	6,75	6,19	7,74	7,07	6,82	6,47	30
No especifica	26,1	5,59	5,14	6,21	5,84	5,54	5,62	112
Total	100	6,04	5,50	6,71	6,21	6,07	6,03	400

*Escala de 0 a 10, on el 0 és la mínima puntuació i el 10, la màxima puntuació.

Taula 15: I quina quantitat d'aquests diners envia al seu país o família d'origen cada mes?

Diners enviats mensualment al país d'origen	%	Integració*						Base
		Índex global	Dimensions					
			Benestar personal i actitud oberta	Avaluació del projecte migratori	Vinculació amb la societat d'acollida	Interès i sentiment per Catalunya	Sentiment d'integració	
Una bona part (30% o més)	11,4	6,12	5,73	6,80	6,20	6,12	5,94	52
Una petita part (20-30%)	19,4	6,21	5,73	6,81	6,35	6,19	6,17	84
Res o gairebé res (menys del 20%)	47,8	6,19	5,59	6,85	6,39	6,36	6,14	177
No especifica	21,5	5,53	5,00	6,27	5,70	5,31	5,70	87
Total	100	6,04	5,50	6,71	6,21	6,07	6,03	400

*Escala de 0 a 10, on el 0 és la mínima puntuació i el 10, la màxima puntuació.

V.5. Situació administrativa

DESCRIPCIÓ

- La majoria dels africans que viuen a Catalunya va establir-s'hi en situació regular (79,6%). Principalment tenien un visat (33,2%), ja sigui per turisme, per estudis o per altres qüestions com conferències o esports.

Seguidament, el més freqüent és que no necessitessin documentació (18,4%), que tinguessin permís de residència (14,3%), o de treball, sempre de durada temporal (11,9%). És molt poc freqüent que arribessin a Catalunya amb la nacionalitat d'algun país europeu o l'espanyola (1,8%).

Cal dir, que el 16,0% dels africans declara haver arribat a Catalunya en situació irregular.

- Actualment, pràcticament la totalitat dels africans que viuen a Catalunya fa 4 o més anys es troba en situació (95,2%).

Concretament, la gran majoria declara tenir un permís de residència (63,2%), principalment permanent però també temporal.

En segon lloc, el 23,0% té permís de treball temporal, incloent alguns casos de persones en règim comunitari, derivat del seu parentesc amb persones amb nacionalitat europea o espanyola. A més, augmenta el volum de persones que tenen nacionalitat europea o espanyola (8,1%).

La proporció (3,4%) de persones que estan en situació irregular després de quatre anys residint a Catalunya, és baixa.

INFLUÈNCIA EN LA INTEGRACIÓ

- La situació administrativa amb la que arriben els immigrants africans a Catalunya és més influent en la seva integració, que la situació administrativa actual.**

- ✓ En concret, **les persones que van arribar sense necessitat de documentació o amb visat, i les que actualment tenen nacionalitat europea o espanyola tenen una millor integració.**

- ✓ En canvi, els que van arribar en situació irregular i els que després de 4 o més anys vivint a Catalunya es troben en aquesta situació mostren una pitjor integració.

A. Situació administrativa en arribar a Catalunya

- ❑ Com s'ha dit, **la integració dels immigrants africans es relaciona directament amb la situació administrativa amb la que van arribar a Catalunya**, ja que influeix en el seu benestar personal i la seva actitud oberta actual, així com l'avaluació que fan del seu projecte migratori i els lligams que actualment tenen amb la societat d'acollida.
- ❑ Així, **les persones que van arribar sense necessitat de documentació gaudeixen d'una millor integració**, derivada de la millor avaluació del seu projecte migratori i de tenir una vinculació més intensa amb la societat d'acollida.
- ❑ D'altra banda, els africans que van arribar amb un visat també gaudeixen d'una millor integració, però, en aquest cas, degut a què actualment tenen un millor benestar personal i una actitud més oberta. Cal dir, que també destaquen per fer una millor avaluació de la seva decisió migratòria i una millor vinculació amb la societat d'acollida.
- ❑ En canvi, **aquells que van arribar en situació irregular tenen una integració més baixa**, sobretot per fer una pitjor avaluació del seu projecte migratori, tant en el referent a la decisió d'emigrar i d'establir-se a Catalunya com en relació a la vida en la societat d'acollida.
- ❑ Cal dir, que les persones que van arribar a Catalunya amb permís de residència tenen alguns punts comuns amb la pitjor situació dels que van arribar en situació irregular, però valoren força millor la vida en la societat d'acollida.

Oposadament, les persones que van arribar en situació irregular i sovint les que van arribar amb permís de residència mostren una pitjor situació en aquestes dimensions de la integració.

Taula 16: Quan va arribar a aquest país ho va fer amb...?

Situació administrativa d'arribada	%	Integració*					Base	
		Índex global	Dimensions					
			Benestar personal i actitud oberta	Avaluació del projecte migratori	Vinculació amb la societat d'acollida	Interès i sentiment per Catalunya		Sentiment d'integració
Visats (turisme, estudis, conferències...)	33,2	6,21	5,75	7,03	6,43	6,25	5,93	141
Sense documentació, perquè llavors no era necessària	18,4	6,74	5,66	7,21	6,61	6,90	7,37	65
En situació irregular (sense documentació)	16,0	5,54	5,44	5,70	6,05	5,64	5,35	73
Permís de residència (temporal, permanent i reagrupaments familiars)	14,3	5,66	5,00	6,97	5,66	5,81	5,25	55
Permís de treball temporal	11,9	5,84	5,69	6,43	6,16	5,58	5,94	45
Tenia nacionalitat espanyola o europea	1,8	6,67	5,83	7,83	6,00	6,17	8,00	6
Ns/Nc	4,3	5,20	4,18	5,39	5,55	4,99	5,55	15
Total	100	6,04	5,50	6,71	6,21	6,07	6,03	400

*Escala de 0 a 10, on el 0 és la mínima puntuació i el 10, la màxima puntuació.

B. Situació administrativa actual

- La situació administrativa actual dels immigrants africans té una incidència més lleu en la seva integració a Catalunya, donat que tan sols afecta significativament el seu sentiment d'integració.
- D'aquesta manera, **les persones amb nacionalitat espanyola o europea gaudeixen d'una major integració, especialment perquè se senten molt més integrats.** A més, estan més alliberades de preocupacions tot i que no redundi en el seu benestar personal ni l'obertura de la seva actitud.
- En canvi, **els africans en situació irregular tenen un sentiment d'integració molt menor**, que afecta el seu nivell d'integració global. A més, mostren un molt baix alliberament de preocupacions.
- Cal mencionar també algunes peculiaritats de les persones que es troben a Catalunya amb un permís de treball, doncs destaquen per la seva baixa integració i el poc alliberament de les preocupacions.

Taula 17: Actualment, quina és la documentació que té en regla?

Situació administrativa actual	%	Integració*					Base	
		Índex global	Dimensions					
			Benestar personal i actitud oberta	Avaluació del projecte migratori	Vinculació amb la societat d'acollida	Interès i sentiment per Catalunya		Sentiment d'integració
Permís de treball temporal (inclou règim comunitari)	23,0	5,69	5,36	6,40	6,04	5,80	5,25	99
Permís de residència (temporal o permanent)	63,2	6,15	5,52	6,83	6,28	6,18	6,25	247
Nacionalitat espanyola o europea	8,1	6,93	5,97	7,51	6,55	6,78	8,12	31
Situació irregular (sense papers)	3,4	5,65	5,82	6,41	6,00	5,83	4,37	14
Ns/Nc	2,3	4,21	4,42	4,34	5,25	3,78	2,77	9
Total	100	6,04	5,50	6,71	6,21	6,07	6,03	400

*Escala de 0 a 10, on el 0 és la mínima puntuació i el 10, la màxima puntuació.

V.6. L'habitatge

DESCRIPCIÓ

- La majoria dels immigrants africans que resideixen a Catalunya viu en un pis o casa en règim de lloguer (67,8%).

En segon lloc, el 23,5% viu en una casa o pis de propietat (amb, o sense hipoteca). És poc important, però, el pes dels que viuen en un pis o casa rellogada (5,1%) o en altres situacions, com ara amb amics, en un alberg o fins i tot que no tinguin habitatge (3,3%).
- L'àmplia majoria (79,8%) considera que casa seva està en bon estat, sent una minoria els que declaren tenir un habitatge amb alguna deficiència o inconvenient (12,7%) i menys habitual encara una casa en mal estat o estat ruïnós (6,8%).
- La majoria dels que opinen que el seu habitatge no està en bon estat, es refereixen principalment inconvenients (60,2%) - com ara l'antiguitat de l'habitatge, la manca de lluminositat o ventilació, entre d'altres- i, en molt menor grau, deficiències (43,3%) - relacionades amb les humitats o la manca o mal estat de les instal·lacions bàsiques com l'electricitat o l'aigua.
- La majoria (75,9%) dels immigrants africans té la percepció que viu en un barri en el que poques persones o gairebé cap és catalana.

Per tant, són pocs els que opinen que al seu barri o zona viuen força persones catalanes (17,2%) i menys encara els que consideren que és un barri on la majoria del veïnat és català (4,3%).

INFLUÈNCIA EN LA INTEGRACIÓ

- Tant el règim de tinença de l'habitatge, com la valoració del seu estat i la percepció de la composició del barri en què s'ubica, es relacionen amb el grau d'integració dels immigrants africans a Catalunya.** Aquests factors, però, incideixen en dimensions diferents de la integració.
 - ✓ Concretament, **les persones que viuen en un habitatge de propietat, les que consideren que aquest es troba en bon estat i les que viuen a barris on la majoria dels veïns són catalans destaquen pel seu elevat nivell d'integració.**

- D'aquesta manera, la millor integració de les persones que viuen en un habitatge de propietat es deriva de la bona avaluació que fan del seu projecte migratori, sobretot en quant a la valoració de la seva vida en la comunitat d'acollida.

Taula 18: Actualment, vostè viu...?

Règim de tinença	%	Integració*						Base
		Índex global	Dimensions					
			Benestar personal i actitud oberta	Avaluació del projecte migratori	Vinculació amb la societat d'acollida	Interès i sentiment per Catalunya	Sentiment d'integració	
Pis o casa de lloguer	67,8	5,96	5,54	6,62	6,19	5,99	5,81	289
Pis o casa de propietat	23,5	6,52	5,59	7,41	6,39	6,60	6,96	82
Pis o casa rellogat	5,1	5,82	5,18	5,41	6,12	5,82	6,35	17
Altres (amb amics, albergs, no en té...)	3,3	4,82	4,55	5,82	5,64	4,82	3,91	11
Nc	0,3	-	-	-	-	-	-	1
Total	100	6,04	5,50	6,71	6,21	6,07	6,03	400

*Escala de 0 a 10, on el 0 és la mínima puntuació i el 10, la màxima puntuació.

- En canvi, la valoració de l'estat de l'habitatge té un efecte més intens en la integració dels immigrants africans de Catalunya, doncs afecta a la totalitat de les dimensions d'aquest procés, a excepció de la vinculació amb la societat d'acollida.
- Concretament, les persones que consideren que el seu habitatge està en bon estat tenen una millor integració, derivada del fet de gaudir d'un millor benestar personal i una actitud més oberta, fer una avaluació molt positiva del seu projecte migratori, mostrar un major interès i sentiment per Catalunya i del fet de tenir un sentiment d'integració més intens.

A nivell de subindicadors, cal ressaltar que fan una millor valoració de la decisió migratòria i una avaluació de la vida en la societat d'acollida molt millor.

- Cal dir, a més, que la integració és significativament més baixa sobretot entre les persones que pensen que el seu habitatge està en mal estat o en estat ruïnós, però sovint també entre les que opinen que té algun inconvenient o deficiència.

Taula 19: I aquest habitatge està...?

Estat de l'habitatge	%	Integració*						Base (habitatge de lloguer, propietat o rellogat)
		Índex global	Dimensions					
			Benestar personal i actitud oberta	Avaluació del projecte migratori	Vinculació amb la societat d'acollida	Interès i sentiment per Catalunya	Sentiment d'integració	
En bon estat	79,8	6,31	5,66	7,15	6,31	6,27	6,44	309
Té alguna deficiència o inconvenient	12,7	5,34	5,04	5,55	6,03	5,59	4,98	53
En mal estat (inclou ruïnós)	6,8	4,53	4,62	4,15	5,62	4,83	4,10	29
Nc	0,7	5,27	4,40	5,57	5,73	6,83	4,53	3
Total	100	6,06	5,50	6,73	6,22	6,09	6,08	394

*Escala de 0 a 10, on el 0 és la mínima puntuació i el 10, la màxima puntuació.

- En canvi, el fet que el mal estat de l'habitatge es degui a inconvenients o a deficiències no té cap influència en el grau d'integració dels immigrants africans a Catalunya.

Taula 20: Quines deficiències o problemes té l'habitatge?

Tipus de problemàtica		%	Integració*					Base (no està en bon estat)	
			Índex global	Dimensions					
				Benestar personal i actitud oberta	Avaluació del projecte migratori	Vinculació amb la societat d'acollida	Interès i sentiment per Catalunya		Sentiment d'integració
Inconvenient (vell, antic, petit, sense ventilació, lluminositat, amb sorolls, problemes de mobiliari...)	Sí	60,2	5,08	5,41	5,26	5,98	5,61	3,80	48
	No	39,8	5,00	4,33	4,99	5,80	4,87	5,41	34
Deficiències (humitat, falten reformes, manca o mal estat de les instal·lacions bàsiques...)	Sí	43,3	5,00	4,70	4,78	5,99	4,62	5,11	32
	No	56,7	5,08	5,19	5,43	5,85	5,85	3,94	50
Total		100	5,05	4,98	5,15	5,91	5,32	4,44	82

*Escala de 0 a 10, on el 0 és la mínima puntuació i el 10, la màxima puntuació.
ESPONTÀNIA, MÚLTIPLE

- **La composició del barri en el que viuen els immigrants africans es relaciona amb el seu grau d'integració a Catalunya**, principalment per la seva influència el benestar personal l'actitud oberta, i en els lligams que tenen amb la societat d'acollida.
- **Els immigrants que resideixen en barris on la majoria de les persones són catalanes tenen una integració superior**, doncs gaudeixen d'un millor benestar personal i una actitud més oberta i mostren una vinculació més intensa amb la societat d'acollida.

Una major disposició al contacte, una xarxa de relacions més diversificada, un major coneixement sobre Catalunya, mostrar més ús, coneixement i importància de les llengües de la societat d'acollida, i valorar millor la convivència en la societat d'acollida, són altres aspectes concrets en els que aquestes persones destaquen.

Taula 21: La gent del seu barri és...?

Barri	%	Integració*						Base
		Índex global	Dimensions				Sentiment d'integració	
			Benestar personal i actitud oberta	Avaluació del projecte migratori	Vinculació amb la societat d'acollida	Interès i sentiment per Catalunya		
La majoria catalans	4,3	6,48	5,85	7,19	6,62	6,54	6,57	127
Força són catalans	17,2	5,92	5,48	6,49	6,04	5,86	5,81	163
Pocs són catalans	41,3	5,49	4,80	6,47	5,83	5,58	5,38	75
Gairebé cap és català	34,6	5,66	5,87	5,56	6,29	5,83	5,14	21
Ns/Nc	2,6	6,65	5,39	7,38	6,04	6,96	8,07	14
Total	100	6,04	5,50	6,71	6,21	6,07	6,03	400

*Escala de 0 a 10, on el 0 és la mínima puntuació i el 10, la màxima puntuació.

VI. La integració i el perfil dels immigrants

VI.1. Ubicació territorial

DESCRIPCIÓ

- Els immigrants africans a Catalunya es concentren en municipis de grandària mitjana i gran, especialment a la demarcació de Barcelona (66,6%).
 - El 41,0% viu a la Regió Metropolitana de Barcelona.
 - En segon lloc, el 18,5% resideix a la demarcació de Girona.
 - D'altra banda, resideix major proporció d'immigrants en els municipis d'entre 20.000 i 100.000 habitants (34,8%) i en els de 100.000 a 500.000 habitants (33,0%).
 - Per tant, és poc freqüent la presència d'aquesta població en municipis petits - d'entre 5.000 i 20.000 habitants - (15,7%), però també a la ciutat de Barcelona (15,3%).

INFLUÈNCIA EN LA INTEGRACIÓ

- La integració dels immigrants africans és diferent en funció de la demarcació on viuen.** En canvi, la grandària del municipi en què resideixen no implica diferències estadísticament significatives, tot i que sí s'observen algunes tendències.
 - ✓ Així, **els immigrants residents a Lleida, i en menor grau els que viuen a Tarragona, mostren un menor grau d'integració.**
 - ✓ En canvi, **els africans residents a la demarcació de Girona són els que estan millor integrats.**

- ❑ **A la demarcació de Lleida els immigrants presenten una pitjor integració en qualsevol de les dimensions testades.**

Entre els subindicadors que inclouen aquestes dimensions de la integració, cal destacar que els immigrants que viuen a Lleida mostren gairebé una nul·la disposició al contacte i una molt baixa obertura a l'experiència. A més, valoren molt negativament el compliment del seu projecte migratori i tenen poca projecció de futur a Catalunya.

Un últim aspecte rellevant és el baix coneixement que tenen de Catalunya.

- ❑ **La demarcació de Girona destaca per ser la que millor grau d'integració global té,** especialment pel que fa a la seva vinculació amb la societat d'acollida i el seu interès i sentiment per Catalunya.

En aquesta demarcació els immigrants es mostren més propers als valors ideològics i polítics, tenen un major coneixement de Catalunya i mostren un major ús, coneixement i importància del català i del castellà.

- ❑ **Els immigrants que viuen a Tarragona tenen un grau d'integració mitjà,** però significativament més baix que el que tenen a Girona.

Si bé no de forma tan rotunda com a Lleida, aquesta menor integració és palesa quan es tracta de valorar la convivència en la societat d'acollida, el coneixement que tenen de Catalunya i l'ús, coneixement i importància de les llengües que s'hi parlen.

- ❑ Finalment, els immigrants residents a la demarcació de Barcelona només es diferencien de la resta pel que fa a la millor valoració de la vida en la comunitat d'acollida, el major ús, coneixement i importància de les llengües i la proximitat amb els valors ideològics i polítics.

Taula 22: Demarcació i territori de residència

Demarcació i territori	%	Integració*						Base
		Índex global	Dimensions					
			Benestar personal i actitud oberta	Avaluació del projecte migratori	Vinculació amb la societat d'acollida	Interès i sentiment per Catalunya	Sentiment d'integració	
Barcelona	66,6	6,23	5,74	6,99	6,22	6,31	6,17	251
Barcelona ciutat	15,3	6,07	5,85	6,74	6,20	5,63	6,05	59
Regió Metropolitana de Barcelona	41,0	6,24	5,64	6,92	6,19	6,52	6,23	157
Resta de Barcelona	10,4	6,44	5,97	7,66	6,40	6,50	6,13	35
Girona	18,5	6,41	5,41	7,05	6,74	6,84	6,41	91
Lleida	5,0	3,30	3,18	3,01	4,42	1,44	4,84	22
Tarragona	9,9	5,49	5,26	6,06	6,09	5,35	4,95	36
Total	100	6,04	5,50	6,71	6,21	6,07	6,03	400

*Totes les puntuacions en una escala de 0 a 10, on el 0 és la mínima puntuació i el 10, la màxima puntuació.

- ❑ Tot i que la grandària del municipi no afecta estadísticament al grau d'integració dels immigrants africans a Catalunya, ni a cap de les cinc dimensions que el componen, existeixen algunes diferències interessants. De fet, **s'observa una tendència a que els immigrants dels municipis més petits tinguin millor integració.**
- ❑ Les persones residents a la ciutat de Barcelona destaquen per tenir resolta certs problemes de la vida quotidiana, el que els allibera de preocupacions bàsiques.
- ❑ Entre els immigrants residents a municipis d'entre 100.000 i 500.000 habitants és força pitjor la valoració de la vida en la comunitat d'acollida, especialment en comparació a la bona valoració feta en els municipis més petits, de 20.000 a 100.000 i de 5.000 a 20.000 habitants.

Taula 23: Grandària del municipi de residència.

Grandària municipal	%	Integració*						Base
		Índex global	Dimensions					
			Benestar personal i actitud oberta	Avaluació del projecte migratori	Vinculació amb la societat d'acollida	Interès i sentiment per Catalunya	Sentiment d'integració	
Barcelona ciutat	15,3	6,07	5,85	6,74	6,20	5,63	6,05	59
De 100.000 a 500.000 hab.	33,0	5,91	5,51	6,33	6,09	6,18	5,79	125
De 20.000 a 100.000 hab.	34,8	6,04	5,30	6,87	6,24	6,03	6,18	151
De 5.000 a 20.000 hab.	15,7	6,21	5,58	7,02	6,38	6,32	5,89	60
Menys de 5.000 hab.	1,3	7,46	6,00	8,27	6,84	6,91	9,54	5
Total	100	6,04	5,50	6,71	6,21	6,07	6,03	400

*Escala de 0 a 10, on el 0 és la mínima puntuació i el 10, la màxima puntuació.

VI.2. Característiques sociodemogràfiques

DESCRIPCIÓ

- Els immigrants africans de Catalunya, són majoritàriament homes, persones menors de 50 anys i ciutadans que conviuen en parella.
 - Així, les dones representen el 34,7%.
 - L'edat mitjana és de 34,58⁵ anys, sent majoria aquelles persones que tenen entre 30 i 49 anys (51,0), i força infreqüents les que superen aquesta edat (13,8%).
 - El 52,2% dels africans viu en parella, tractant-se, principalment, de persones casades amb una sola persona. No gens menyspreable és la proporció dels que són solters (43,0%), sent poc freqüents altres situacions civils (4,8%) com ara la viduitat o la separació o divorci.

INFLUÈNCIA EN LA INTEGRACIÓ

- Les característiques sociodemogràfiques no influeixen de forma determinant en el grau d'integració de les persones immigrades.**
 - ✓ No obstant això, el gènere, l'edat de la persona o el seu estat civil marquen algunes diferències en determinades dimensions de la integració.

⁵ Persones de 15 o més anys.

- **Entre els homes hi ha una relativa millor vinculació amb la societat d'acollida**, pel que fa a la diversificació de la xarxa de relacions i al coneixement que tenen sobre Catalunya.
- **Les dones fan una millor avaluació del seu projecte migratori**, tant pel que fa a la decisió migratòria com per la valoració que fan de la vida en la comunitat d'acollida.

Si bé el benestar personal i l'actitud oberta no és significativament diferent, s'observa que entre les dones hi ha menor disposició a relacionar-se i compartir espais amb la societat catalana.

Taula 24: Gènere

Gènere	%	Integració*						Base
		Índex global	Dimensions					
			Benestar personal i actitud oberta	Avaluació del projecte migratori	Vinculació amb la societat d'acollida	Interès i sentiment per Catalunya	Sentiment d'integració	
Home	65,3	6,08	5,60	6,51	6,34	6,15	6,16	267
Dona	34,7	5,98	5,33	7,10	5,98	5,94	5,78	133
Total	100	6,04	5,50	6,71	6,21	6,07	6,03	400

*Escala de 0 a 10, on el 0 és la mínima puntuació i el 10, la màxima puntuació.

- **Les persones majors de 49 anys destaquen per tenir un pitjor benestar personal i una actitud menys oberta**, ja que, tot i sentir-se relativament menys preocupades, es mostren més tancades a experimentar o contactar amb allò diferent.

Alhora, les persones de més de 49 anys, malgrat ser les que porten més anys a Catalunya, són les **que mostren menys lligams socials amb Catalunya**, tant en l'ús, coneixement i importància de les llengües, com en la proximitat amb els valors ideològics i polítics, així com en relació al coneixement que tenen de Catalunya i l'actitud menys normalitzada vers l'ús dels recursos socials.

- Cal ressaltar, que aquests trets diferencials es donen **respecte el conjunt de menors de 49 anys**, sense que hi hagi altres diferències a destacar entre els més joves de 30 anys i els que es troben entre els 30 i 49 anys.

Taula 25: Em podria dir quina edat té?

Edat (anys)	%	Integració*						Base
		Índex global	Dimensions					
			Benestar personal i actitud oberta	Avaluació del projecte migratori	Vinculació amb la societat d'acollida	Interès i sentiment per Catalunya	Sentiment d'integració	
De 15 a 29	35,2	6,10	5,70	6,93	6,16	6,14	5,88	136
De 30 a 49	51,0	6,07	5,51	6,54	6,35	6,17	6,13	215
De 50 o més	13,8	5,80	4,99	6,80	5,84	5,57	6,00	49
Total	100	6,04	5,50	6,71	6,21	6,07	6,03	400
MITJANA**	34,58	-	-	-	-	-	-	400

*Escala de 0 a 10, on el 0 és la mínima puntuació i el 10, la màxima puntuació.

**Persones de 15 o més anys.

- Possiblement en relació amb l'edat, **les persones solteres manifesten un millor benestar personal i una actitud més oberta**. Si bé se senten menys alliberades de preocupacions, però alhora gaudeixen d'una major obertura a l'experiència i més disposició al contacte.

Igualment, aquestes persones usen, coneixen i donen importància al català i al castellà.

- Comparativament amb els solters, les persones que viuen en parella tenen una actitud general més tancada, però mostren una major projecció a Catalunya.

Taula 26: Situació civil

Situació civil	%	Integració*						Base
		Índex global	Dimensions					
			Benestar personal i actitud oberta	Avaluació del projecte migratori	Vinculació amb la societat d'acollida	Interès i sentiment per Catalunya	Sentiment d'integració	
En parella (casat amb una o més persones, vida en parella)	52,2	6,05	5,33	6,83	6,25	6,06	6,12	216
Solter (no viu en parella)	43,0	6,08	5,79	6,59	6,22	6,11	6,04	166
Altres (separat/da o divorciat/da, vidu/a)	4,8	5,62	4,85	6,56	5,86	5,91	4,94	18
Total	100	6,04	5,50	6,71	6,21	6,07	6,03	400

*Escala de 0 a 10, on el 0 és la mínima puntuació i el 10, la màxima puntuació.

VI.3. Característiques familiars i de la llar

A. Descendència

DESCRIPCIÓ

- La majoria d'immigrants africans no té fills (52,4%) o en té 1 o 2 (22,5%), essent la mitjana d'1,43 fills.
- El 68,8% de la població immigrada amb descendència té com a mínim un fill nascut a Catalunya. El 44,6% els ha tingut tots aquí, però el 30,2% no ha tingut cap dels seus fills a Catalunya.
- En l'actualitat, el 73,6% té tots els fills vivint a Catalunya i només el 15,7% té tots els fills residint fora de Catalunya.

INFLUÈNCIA EN LA INTEGRACIÓ

- Tenir o no descendència no és un factor clau en la integració dels immigrants. Sí ho és, però, que els fills hagin nascut a Catalunya i, en menor grau, que visquin a Catalunya, independent d'on hagin nascut.**
 - ✓ D'aquesta manera, **a mesura que els immigrants tenen més fills nascuts aquí, més integració global es té. A més, el fet de tenir tots els fills vivint a Catalunya genera una millor integració.**

- ❑ Malgrat l'índex global no es veu afectat pel nombre de fills que hom té, **s'observa una lleugera tendència a què les persones amb 5 o més fills tinguin més dificultats d'integració**. Aquesta situació és clara respecte el benestar personal i l'actitud oberta.

En aquest cas, les persones amb 5 o més fills tenen un benestar anímic i físic pitjor, a més estan menys disposades al contacte i es mostren més tancats a noves experiències. Curiosament, però, estan més des preocupades de qüestions bàsiques.

D'altra banda, aquestes persones destaquen per estar menys vinculades a la societat d'acollida, especialment en allò referent a l'ús, coneixement i importància de les llengües que s'hi parlen, el coneixement de Catalunya i la normalització de la seva actitud vers els recursos socials.

Per últim, és de relleu, que els que tenen 5 o més fills són els que, de forma clara, se senten menys propers a Catalunya.

- ❑ Cal destacar, que aquestes diferències es donen respecte a tots els segments i especialment respecte d'aquells que tenen menys de 3 fills o no en tenen cap.
- ❑ Entre els que no tenen fills, l'aspecte que comparativament és més negatiu és el que indica la projecció futura a Catalunya, sobretot si es compara amb els que tenen entre 1 i 4 fills.

Taula 27: Quants fills té?

Nombre de fills	%	Integració*						Base
		Índex global	Dimensions					
			Benestar personal i actitud oberta	Avaluació del projecte migratori	Vinculació amb la societat d'acollida	Interès i sentiment per Catalunya	Sentiment d'integració	
No té fills	52,4	6,10	5,80	6,64	6,25	6,12	6,02	201
Té fills	47,6	5,98	5,17	6,80	6,18	6,02	6,03	199
1 o 2 fills	22,5	6,11	5,32	6,77	6,45	6,39	5,84	93
3 o 4 fills	17,1	6,14	5,32	7,09	6,29	6,40	6,22	74
5 o més	8,0	5,25	4,45	6,24	5,16	4,21	6,18	32
Total	100	6,04	5,50	6,71	6,21	6,07	6,03	400
MITJANA	1,43	-	-	-	-	-	-	400

*Escala de 0 a 10, on el 0 és la mínima puntuació i el 10, la màxima puntuació.

- Les persones que han tingut tota la seva descendència a Catalunya estan més integrades que la resta, especialment que els que no han tingut cap fill aquí o només una minoria dels seus fills.

Aquestes persones tenen un millor benestar personal i una actitud més oberta. A més, es troben més lligats a la societat d'acollida, especialment pel que fa a compartir valors ideològics i polítics, a l'actitud vers l'ús dels recursos socials, al coneixement de Catalunya i a l'ús de les llengües que s'hi parlen. A més, mostren més interès i sentiment per Catalunya.

- Els que no tenen cap fill nascut aquí, a part de tenir menys puntuació en tots aquests aspectes, es diferencien de la resta de segments per valorar pitjor el seu projecte migratori, especialment pel que fa a la convivència a Catalunya.

Taula 28: Quants d'aquests fills/es han nascut a Catalunya?

Fills nascuts a Catalunya	%	Integració*						Base (té fills)
		Índex global	Dimensions					
			Benestar personal i actitud oberta	Avaluació del projecte migratori	Vinculació amb la societat d'acollida	Interès i sentiment per Catalunya	Sentiment d'integració	
Cap fill	30,2	5,22	4,48	5,79	5,56	4,99	5,46	58
Menys del 50%	12,4	5,90	5,03	7,34	5,97	5,81	5,93	21
Més del 50%	10,9	6,32	4,99	7,87	6,23	6,84	5,84	22
Tots els fills	46,4	6,41	5,71	7,06	6,62	6,56	6,48	98
Total	100	5,98	5,17	6,80	6,18	6,02	6,03	201
MITJANA (té fills)	1,34	-	-	-	-	-	-	201

*Escala de 0 a 10, on el 0 és la mínima puntuació i el 10, la màxima puntuació.

- Donada la influència del lloc de naixement dels fills sobre el lloc de residència, no ha d'estranyar que **el fet que els fills visquin a Catalunya també comporti més integració.**
- El més destacable és que el fet de tenir tots o la majoria dels fills vivint a Catalunya indica un millor benestar personal, però també una millor valoració del procés migratori.

Taula 29: Quants dels seus fills/es viuen a Catalunya?

Fills residents a Catalunya	%	Integració*						Base (té fills)
		Índex global	Dimensions					
			Benestar personal i actitud oberta	Avaluació del projecte migratori	Vinculació amb la societat d'acollida	Interès i sentiment per Catalunya	Sentiment d'integració	
Cap fill	15,7	5,05	4,50	5,43	5,94	4,94	4,65	33
Menys del 50%	3,1	5,94	4,20	6,61	6,22	6,35	7,14	7
Més del 50%	7,6	5,71	5,08	7,01	5,61	5,32	5,42	14
Tots els fills	73,6	6,21	5,37	7,08	6,29	6,31	6,34	145
Total	100	5,98	5,17	6,80	6,18	6,02	6,03	201
MITJANA (té fills)	2,29	-	-	-	-	-	-	201

*Escala de 0 a 10, on el 0 és la mínima puntuació i el 10, la màxima puntuació.

B. Composició de la llar

DESCRIPCIÓ

- Les llars dels immigrants són grans, ja que conviuen amb 4 o més persones (61,3%). En els extrems, només el 4,3% de les seves llars està formada per una sola persona, mentre que en el 19,3% hi ha 6 o més persones.
- Majoritàriament són llars formades per parelles, amb o sense altres persones (50,7%), i llars sense nucli (36,8%), és a dir, llars en les que conviuen amics i/o familiars.

INFLUÈNCIA EN LA INTEGRACIÓ

- El tipus de llar en la que viuen els immigrants africans influeix en la seva integració més enllà del nombre de persones amb les que conviuen.**
 - ✓ Concretament, **les llars formades per parelles destaquen per un major grau d'integració**, especialment en comparació amb les llars sense nucli.

- La influència del tipus de llar es deu principalment a què **les persones que viuen en llars formades per parelles o llars monoparentals fan una millor avaluació del projecte migratori**. En canvi, entre aquells que viuen en llars sense nucli aquesta avaluació és significativament pitjor, tot i que positiva.
- Aquesta situació es dona tant pel que fa a l'avaluació de la decisió migratòria com per la valoració que fan de la convivència a Catalunya.

Taula 30: Tipus de llar en el que viu

Tipus de llar	%	Integració*						Base
		Índex global	Dimensions					
			Benestar personal i actitud oberta	Avaluació del projecte migratori	Vinculació amb la societat d'acollida	Interès i sentiment per Catalunya	Sentiment d'integració	
Parella (amb i sense altres)	50,7	6,28	5,51	7,15	6,26	6,22	6,58	201
Llars sense nucli	36,8	5,68	5,39	6,01	6,10	5,84	5,36	150
Llars monoparentals (amb i sense altres persones)	6,1	6,13	5,62	7,89	6,10	6,13	5,20	23
Llars unipersonals	4,0	6,15	5,95	6,24	6,83	5,87	6,22	16
Nc	2,4	6,37	6,12	6,12	6,29	6,83	6,33	10
Total	100	6,04	5,50	6,71	6,21	6,07	6,03	400

*Escala de 0 a 10, on el 0 és la mínima puntuació i el 10, la màxima puntuació.

- El nombre de persones que viuen a la llar afecta exclusivament la vinculació amb la societat d'acollida, de tal manera, que **les persones que viuen soles i les que viuen en una llar formada per 2 o 3 persones tenen una major vinculació amb la societat d'acollida**, especialment en comparació a les que viuen en llars formades per 6 o més persones.

Aquesta influència es deriva del fet que, a mesura que augmenta el nombre de persones a la llar disminueix el grau de coneixement de Catalunya i la proximitat als valors ideològics i polítics.

- D'altra banda, el fet de viure sol implica una major diversificació de la xarxa de relacions socials, fins i tot respecte els que viuen amb 2 o 3 persones.

Taula 31: Em podria dir quantes persones viuen amb vostè?

Grandària de la llar	%	Integració*						Base
		Índex global	Dimensions					
			Benestar personal i actitud oberta	Avaluació del projecte migratori	Vinculació amb la societat d'acollida	Interès i sentiment per Catalunya	Sentiment d'integració	
Viu sol	4,3	6,28	6,09	6,43	6,91	6,02	6,49	17
2 o 3 persones	32,0	6,19	5,68	6,65	6,48	6,33	5,93	117
4 o 5 persones	42,0	5,95	5,41	6,78	6,11	5,94	5,82	175
6 o més persones	19,3	5,98	5,19	6,90	5,85	5,96	6,61	81
Nc	2,4	5,87	6,12	5,49	6,17	5,95	5,44	10
Total	100	6,04	5,50	6,71	6,21	6,07	6,03	400
MITJANA	4,17	-	-	-	-	-	-	400

*Escala de 0 a 10, on el 0 és la mínima puntuació i el 10, la màxima puntuació.

VII. La integració i el procés migratori

VII.1. L'origen i l'arribada a Catalunya

A. L'origen

DESCRIPCIÓ

- La majoria dels immigrants africans que viuen a Catalunya fa 4 o més anys tenen els següents orígens:
 - Nascuts al Marroc (90,5%)
 - La comunitat àrab (67,6%) i la berber (20,9%) són les que tenen més presència
 - El 81,3% prové de zones urbanes
 - Seguidament el 9,5% ha nascut a Senegàmbia, principalment a la República de Gàmbia (6,5%)
 - Les ètnies d'aquesta regió africana amb més presència a Catalunya són la sarahole (2,8%), la manding (2,6%) i la wòlof (2,4%)

INFLUÈNCIA EN LA INTEGRACIÓ

- El lloc d'origen dels immigrants africans no marca diferències significatives en la seva integració a Catalunya.**
 - ✓ La vinculació amb la societat d'acollida és l'única dimensió que es veu afectada per aquest factor.

Així, les persones nascudes al Marroc tenen major vinculació amb la societat d'acollida, sobretot respecte els senegambians i concretament respecte les persones d'ètnia manding.

- La menor vinculació dels senegambians amb la societat d'acollida ve donada pel fet de mostrar una menor proximitat als valors de superació i afectius així com per tenir menor coneixement de Catalunya i mostrar una menor projecció futura en el país.

En canvi, els ciutadans senegambians tenen una major desvinculació dels valors de la cultura d'origen, tot i que aquesta continuï sent força baixa.

Taula 32: Em podria dir on va néixer?

Lloc de naixement	%	Integració*						Base
		Índex global	Dimensions					
			Benestar personal i actitud oberta	Avaluació del projecte migratori	Vinculació amb la societat d'acollida	Interès i sentiment per Catalunya	Sentiment d'integració	
Marroc	90,5	6,07	5,50	6,77	6,27	6,10	6,00	300
Senegàmbia	9,5	5,82	5,57	6,15	5,66	5,82	6,30	100
Gàmbia	6,5	5,94	5,69	6,39	5,69	5,99	6,36	70
Senegal	3,0	5,57	5,33	5,63	5,60	5,47	6,17	30
Total	100	6,04	5,50	6,71	6,21	6,07	6,03	400

*Escala de 0 a 10, on el 0 és la mínima puntuació i el 10, la màxima puntuació.

- ❑ **L'ètnia manding destaca per tenir una baixa vinculació a la societat d'acollida**, per oposició al major nivell que mostren àrabs i berbers.

De la mateixa manera que els senegambians, mostren menor proximitat als valors de superació i als valors afectius, tot i que destaquen per un grau de desvinculació dels valors de la cultura d'origen sensiblement major.

Adicionalment, els manding tenen una actitud menys normalitzada vers l'ús dels recursos socials.

- ❑ D'altra banda, tot i que a nivell general no influeixi significativament en el benestar personal i l'actitud oberta, les persones berbers destaquen per la seva baixa disposició al contacte.

Taula 33: A quina ètnia o comunitat pertany vostè personalment?

Ètnia o comunitat	%	Integració*					Base	
		Índex global	Dimensions					
			Benestar personal i actitud oberta	Avaluació del projecte migratori	Vinculació amb la societat d'acollida	Interès i sentiment per Catalunya		Sentiment d'integració
Àrab	67,6	6,09	5,59	6,69	6,28	6,20	6,04	224
Berber	20,9	6,01	5,27	7,01	6,29	5,81	5,84	70
Sarahole	2,8	6,13	6,03	6,83	6,13	5,90	5,93	30
Manding	2,6	5,21	4,56	5,50	4,85	5,17	6,34	28
Wòlof	2,4	5,85	5,90	6,11	5,74	5,93	5,88	24
Àrab i Berber	2,1	6,00	4,71	7,29	6,00	5,86	6,57	7
Altres subsaharianes	1,6	6,11	5,87	5,92	5,96	6,40	7,24	16
Total	100	6,04	5,50	6,71	6,21	6,07	6,03	400

*Escala de 0 a 10, on el 0 és la mínima puntuació i el 10, la màxima puntuació.

- Finalment, cal dir, que l'origen rural o urbà dels immigrants no afecta significativament al seu grau d'integració global ni a cap de les dimensions de què es compona.

Taula 34: On vivia?

On vivia	%	Integració*						Base
		Índex global	Dimensions					
			Benestar personal i actitud oberta	Avaluació del projecte migratori	Vinculació amb la societat d'acollida	Interès i sentiment per Catalunya	Sentiment d'integració	
Ciutat	81,3	6,05	5,53	6,76	6,20	6,05	6,01	322
Poble	17,5	5,93	5,38	6,50	6,21	6,10	6,01	74
Nc	1,2	7,00	5,50	7,00	7,25	7,00	7,50	4
Total	100	6,04	5,50	6,71	6,21	6,07	6,03	400

*Escala de 0 a 10, on el 0 és la mínima puntuació i el 10, la màxima puntuació.

B. L'arribada a Catalunya

DESCRIPCIÓ

L'arribada a Catalunya sol tenir les següents característiques:

- El 80,7% dels immigrants africans ve directament a Catalunya.

Tan sols el 19,3% ha estat en algun lloc entre Catalunya i el seu país d'origen com a mínim uns mesos, generalment passant per algun altre punt d'Europa (60,7%) o d'Espanya (28,6%).

- D'aquesta manera, l'edat de sortida del país d'origen i l'edat d'arribada a Catalunya són pràcticament la mateixa.

L'edat mitjana amb la que els africans arriben a Catalunya és de 25,5 anys. Així, tan sols el 13,9% arriba amb 35 o més anys, sent la majoria (50,7%) els que arriben abans de complir 25 anys.

- Els immigrants africans que viuen a Catalunya fa 4 o més anys, s'hi van establir fa una mitjana de 9,26 anys, entorn l'any 1992.

Excepte per la cohort que va arribar entre 1986 i 1989, fa entre 12 i 15 anys (16,9%), s'observa un augment progressiu de la proporció d'immigrants africans que s'estableixen a Catalunya.

Així, el 52,6% dels immigrants va arribar a Catalunya entre el 1994 i el 1997 i el 20,8% entre 1990 i 1993.

INFLUÈNCIA EN LA INTEGRACIÓ

Del conjunt d'aquestes condicions, **el que més influeix en la integració dels africans a Catalunya és:**

- ✓ **L'època en què van establir-se a Catalunya.** Si bé no s'observa una millora progressiva de la integració en funció de l'antiguitat dels africans Catalunya, cal destacar que els que van arribar **en l'època de construcció de la Catalunya olímpica (entre 1986 i 1991) tenen una millor integració.**
- ✓ **L'edat amb la que s'estableixen a Catalunya:** tot i ser un factor amb menys influència, **els que van arribar més joves, amb menys de 25 anys, gaudeixen d'una millor integració.**

- L'itinerari que segueixen els africans fins arribar a Catalunya no afecta a la seva integració, ni a cap de les dimensions i subindicadors concrets de la mateixa.
- Cal dir, que les zones o territoris en els que es van establir temporalment aquells que no van venir directament a Catalunya tan sols influeix en alguns aspectes de la vinculació actual amb la societat d'acollida.
- A més, aquells que van passar per Espanya, tenen una xarxa de relacions més diversificada, però, malgrat que la diferència no sigui significativa mostren un menor sentiment d'integració.

Taula 35: Quant de temps va estar fora del seu país d'origen abans d'arribar a Catalunya?

Temps entre el país d'origen i Catalunya (anys)	%	Integració*						Base
		Índex global	Dimensions					
			Benestar personal i actitud oberta	Avaluació del projecte migratori	Vinculació amb la societat d'acollida	Interès i sentiment per Catalunya	Sentiment d'integració	
Va venir directament	80,7	6,05	5,51	6,82	6,22	6,10	5,97	321
Uns mesos	3,0	5,37	6,40	5,81	6,13	5,44	3,89	12
1 any o més	16,3	6,14	5,29	6,35	6,22	6,05	6,72	67
Total	100	6,04	5,50	6,72	6,21	6,07	6,03	400
MITJANA	0,7	-	-	-	-	-	-	400

*Escala de 0 a 10, on el 0 és la mínima puntuació i el 10, la màxima puntuació.

Taula 36: On va estar vivint de forma estable?

Lloc d'estada temporal	%	Integració*						Base (no van venir directament)
		Índex global	Dimensions					
			Benestar personal i actitud oberta	Avaluació del projecte migratori	Vinculació amb la societat d'acollida	Interès i sentiment per Catalunya	Sentiment d'integració	
Només per altres països d'Europa	60,7	6,06	5,45	6,23	6,25	5,80	6,62	45
Per altres zones d'Espanya	28,6	5,76	5,26	6,21	6,26	5,60	5,14	21
Només per altres països d'Àfrica	10,7	6,49	6,08	6,64	5,88	7,80	7,37	13
Total	100	6,02	5,46	6,27	6,21	5,96	6,28	79

*Escala de 0 a 10, on el 0 és la mínima puntuació i el 10, la màxima puntuació.

- **L'edat amb la que els africans s'estableixen a Catalunya no influeix significativament en el seu grau d'integració**, però cal ressaltar que s'observa un decreixement de la integració global a mesura que s'hi estableixen amb més edat.

Aquesta tendència també s'observa en les dimensions d'interès i sentiment per Catalunya i sentiment d'integració.

Aquest factor sí és significatiu en el benestar personal i l'actitud oberta dels immigrants, així com en la seva vinculació amb la societat d'acollida.

- **Les persones que es van establir a Catalunya amb més de 25 anys tenen un pitjor benestar personal i una actitud menys oberta, a més de mostrar menys lligams socials amb Catalunya.**

Així, són menys oberts a l'experiència i menys disposats al contacte, tenen una actitud menys normalitzada vers l'ús dels recursos socials i mostren un menor ús, coneixement i importància de les llengües que es parlen a la societat d'acollida.

- A més, especialment aquells que arribaren amb més de 35 anys tenen un pitjor benestar personal i un menor acord amb els valors ideològics i polítics de les societats democràtiques, alhora que menys coneixements sobre Catalunya.

Taula 37: Edat d'arribada a Catalunya

Edat d'arribada a Catalunya (anys)**	%	Integració*						Base
		Índex global	Dimensions					
			Benestar personal i actitud oberta	Avaluació del projecte migratori	Vinculació amb la societat d'acollida	Interès i sentiment per Catalunya	Sentiment d'integració	
Abans dels 18	15,9	6,42	6,06	7,29	6,24	6,61	6,35	59
Entre 18 i 24	34,8	6,17	5,48	6,65	6,46	6,33	6,24	142
Entre 25 i 34	35,1	5,92	5,51	6,65	6,16	5,83	5,84	147
Amb 35 o més	13,9	5,68	4,92	6,45	5,73	5,51	5,74	51
Nc	0,3	-	-	-	-	-	-	1
Total	100	6,04	5,50	6,71	6,21	6,07	6,03	400
MITJANA	25,5*	-	-	-	-	-	-	400

*Escala de 0 a 10, on el 0 és la mínima puntuació i el 10, la màxima puntuació.

** Com s'ha dit anteriorment, les persones enquestades com a mínim han estat vivint cinc anys al seu país d'origen

- ❑ **L'element temporal del procés migratori que més influeix en la integració dels immigrants africans a Catalunya és l'època en la que s'hi van establir**, probablement més enllà del temps que fa que viuen en aquest país, doncs no s'observa una progressió del grau d'integració en funció de l'antiguitat en el país d'acollida.
- ❑ **Els que van arribar entre l'any 1986 i el 1991, fa entre 10 i 15 anys tenen una millor integració**, especialment respecte d'aquells que van arribar entre 1992 i 1993 - fa entre 8 i 9 anys - i que els que van arribar entre 1996 i 1997 - fa 4 o 5 anys -.

Aquesta situació es deriva tant del seu millor benestar personal i major obertura a l'experiència, com d'una major vinculació amb la societat d'acollida i un major interès i sentiment per Catalunya.

- Concretament, estan més alliberats de preocupacions. A més, mostren major proximitat als valors afectius propis de les societats mediterrànies, un major coneixement de Catalunya i una major projecció futura en aquest país.
- ❑ En canvi, aquells que van arribar el 1977 o abans, fa més de 24 anys, tenen un pitjor benestar personal i una actitud més oberta, tot i mostrar un major sentiment d'integració. Així i tot, tampoc s'observa una progressió entre l'antiguitat a Catalunya i el sentiment d'integració.
- ❑ D'altra banda, els africans que han arribat més recentment, entre 1997 i 1996 i entre 1995 i 1994 tenen menor vinculació amb la societat d'acollida, i sobretot els que han arribat més recentment, entre 1997 i 1996, mostren menor interès i sentiment per Catalunya.
- ❑ Aquest menor interès i sentiment per Catalunya també el mostren els que van arribar just després dels jocs olímpics de Catalunya entre 1992 i 1993.

Taula 38: Època en què es va establir i anys que fa que viu a Catalunya

Any d'arribada i antiguitat a Catalunya (anys)**	%	Integració*						Base
		Índex global	Dimensions					
			Benestar personal i actitud oberta	Avaluació del projecte migratori	Vinculació amb la societat d'acollida	Interès i sentiment per Catalunya	Sentiment d'integració	
1997 i 1996 (fa 4 o 5 anys)	30,9	5,59	5,33	6,44	5,93	5,38	5,23	119
1995 i 1994 (fa 6 o 7 anys)	21,7	6,12	5,47	6,84	5,97	6,21	6,27	91
1993 i 1992 (fa 8 o 9 anys)	10,7	5,51	5,28	6,27	5,96	5,51	5,22	45
1991 i 1990 (fa 10 o 11 anys)	10,1	6,55	5,95	6,85	6,92	7,35	5,96	41
1989 al 1986 (entre 12 i 15 anys)	16,9	6,72	5,90	7,28	6,77	6,85	7,23	63
1985 al 1978 (entre 16 i 24 anys)	6,0	6,18	5,73	6,67	6,25	5,76	6,55	26
1977 o abans (fa 25 o més anys)	3,7	6,18	4,37	6,67	6,24	6,22	7,50	15
Total	100	6,04	5,50	6,71	6,21	6,07	6,03	400
MITJANA	9,26*	-	-	-	-	-	-	400

*Escala de 0 a 10, on el 0 és la mínima puntuació i el 10, la màxima puntuació.

**Persones que fa 4 o més anys que viuen a Catalunya.

VII.2. Motivació per a la migració i l'establiment a Catalunya

DESCRIPCIÓ

- Els arguments per emigrar i per establir-se a Catalunya són diversos, i diferents en funció de si es relacionen amb l'emigració o amb l'establiment a Catalunya.
 - La cerca d'una vida millor (37,4%) és la raó més mencionada per emigrar del país d'origen, encara que bona part s'estableix a Catalunya per raons de reagrupament familiar (31,5%).
 - Altres raons importants que fan que les persones emigrin del seu país de naixement són la cerca de treball (25,1%) i el reagrupament familiar (23,8%).
 - En canvi, tenir familiars a Catalunya (20,6%) i conèixer gent, encara que no siguin familiars (19,6%) són dues raons de pes per establir-se a Catalunya. Cal dir a més, que el 14,8% s'estableix a Catalunya per ser un lloc on abunda el treball (14,8%) i el 6,3% per ser un país que li agrada.

INFLUÈNCIA EN LA INTEGRACIÓ

- La motivació per la qual una persona s'estableix a Catalunya afecta més intensament la seva integració que la raó per la qual les persones emigren dels seus països.**

Així, les raons de sortida relacionades amb una vida millor afecten positivament a la integració, mentre que en el cas de l'establiment a Catalunya, les raons afectives i de proximitat amb el país també tenen aquest efecte.

- ✓ Les raons instrumentals, com la recerca de feina o valorar Catalunya principalment com un lloc en el que hi ha treball no afavoreixen la integració dels immigrants africans.
- ✓ En canvi, les raons per establir-se a Catalunya que millors efectes tenen en la seva integració són el fet de ser un lloc que els hi agrada i tenir coneguts aquí (no familiars).

- D'aquesta manera, **la raó per la qual una persona marxa del seu país d'origen no determina el seu nivell d'integració global, però sí afecta la seva vinculació amb el país d'acollida.**
- Així, **quan el principal motiu per emigrar és el reagrupament familiar hi ha una menor vinculació amb la societat d'acollida**, derivada d'una xarxa de relacions menys diversificada, un menor coneixement de Catalunya i un menor ús, coneixement i importància de les llengües del país.

Aquestes persones també tenen una menor disposició al contacte, tot i gaudir d'un major alliberament de preocupacions.

- Aquesta situació també es dona entre els que emigren principalment per buscar feina, els quals també destaquen per tenir menor proximitat als valors afectius.

A més, aquestes persones fan una pitjor valoració de la vida en la nova comunitat d'acollida, malgrat aquest fet no impliqui una pitjor avaluació global del projecte migratori.

- Quan les raons per emigrar són la cerca d'una millor qualitat de vida o altres raons, com ara estudiar o conèixer món, es dona una vinculació amb la societat d'acollida més intensa.

Taula 39: Quin és el principal motiu pel que vostè va emigrar del seu país d'origen?

Motiu per emigrar	%	Integració*						Base
		Índex global	Dimensions					
			Benestar personal i actitud oberta	Avaluació del projecte migratori	Vinculació amb la societat d'acollida	Interès i sentiment per Catalunya	Sentiment d'integració	
Tenir una vida millor (més qualitat, més oportunitats...)	37,4	6,19	5,55	6,81	6,35	6,20	6,28	152
Buscar treball	25,1	5,83	5,32	6,27	6,04	5,79	6,02	105
Reagrupament familiar	23,8	5,90	5,42	7,14	5,77	5,95	5,57	92
Altres raons (tothom ho feia, estudiar, conèixer món, raons polítiques, etc....)	13,7	6,28	5,86	6,51	6,93	6,47	6,14	51
Total	100	6,04	5,50	6,71	6,21	6,07	6,03	400

*Escala de 0 a 10, on el 0 és la mínima puntuació i el 10, la màxima puntuació.

- ❑ **El motiu pel qual una persona s'estableix a Catalunya influeix clarament en el seu grau d'integració en el país, doncs afecta la majoria de les dimensions d'aquest procés**, a excepció del propi sentiment d'integració.
- ❑ **Els que s'hi estableixen principalment perquè és un lloc on hi ha feina tenen una pitjor integració**, derivada de mostrar un pitjor benestar personal i una actitud menys oberta, fer una pitjor avaluació del projecte migratori, tenir una menor vinculació amb la societat d'acollida i menys interès i sentiment per Catalunya .

De fet, mostren una menor obertura a l'experiència i una menor disposició al contacte, tot i sentir-se més alliberats de preocupacions. També fan una pitjor valoració de la decisió migratòria i una inferior valoració de la vida en la comunitat d'acollida.

A més, tenen una menor vinculació amb els valors ideològics i polítics d'una societat democràtica, una menor diversificació de la xarxa de relacions, una actitud menys normalitzada vers l'ús dels recursos, un menor coneixement de Catalunya i una menor projecció futura en el país.

- ❑ Aquests trets també els comparteixen aquells que s'han establert a Catalunya per reagrupament familiar o per tenir familiars que ja vivien aquí, excepte en allò relacionat amb l'avaluació del projecte migratori, que és millor.
- ❑ D'aquesta manera, les persones que s'establiren a Catalunya per ser un lloc que li agradava o perquè tenien coneguts i amics gaudeixen d'una millor integració.

Taula 40: Quin és el principal motiu pel que es va establir vostè a Catalunya?

Motiu per establir-se a Catalunya	%	Integració*						Base
		Índex global	Dimensions					
			Benestar personal i actitud oberta	Avaluació del projecte migratori	Vinculació amb la societat d'acollida	Interès i sentiment per Catalunya	Sentiment d'integració	
Reagrupament familiar	31,5	5,94	5,40	7,19	5,85	5,85	5,84	125
Tenir altres familiars aquí (cosins, tiets...)	20,6	5,94	5,62	6,58	6,27	5,86	5,84	84
Coneixia gent que vivia aquí (no familiars)	19,6	6,67	5,95	6,86	6,76	7,33	6,67	82
És un lloc on hi ha treball	14,8	5,43	4,75	5,69	5,75	5,00	6,15	60
És un lloc que li agrada	6,3	6,96	6,08	7,18	7,19	7,57	6,73	23
Altres raons (atzar, estudis...)	6,1	5,51	5,31	6,20	6,18	4,87	4,98	21
Ns/Nc	1,1	5,82	6,37	7,03	6,56	6,73	3,60	5
Total	100	6,04	5,50	6,71	6,21	6,07	6,03	400

*Escala de 0 a 10, on el 0 és la mínima puntuació i el 10, la màxima puntuació.

VII.3. Grau d'informació prèvia i adequació de la informació sobre el país d'acollida

DESCRIPCIÓ

- La majoria d'immigrants africans que viuen a Catalunya, en general tenia poca informació del país abans d'emigrar, però més sobre Espanya que sobre Catalunya.

Així, el 58,2% declara que tenia poca informació tant sobre Catalunya com sobre Espanya. Però, en segon lloc, el més habitual és que tinguessin molta informació sobre Espanya i poca sobre Catalunya (23,9%).

Tan sols una minoria tenia molta informació sobre Catalunya i Espanya (10,1%), però és més infreqüent encara que el volum d'informació sobre Catalunya superi el d'Espanya.

- No per més informació que tinguessin sobre Espanya aquesta ha estat més adequada a la realitat.

De fet, un cop viscuda l'experiència de viure a Catalunya, la majoria dels africans considera que la poca informació que tenia sobre el país era poc o gens adequada (59,2%), però també, el major volum d'informació que es tenia sobre Espanya ha resultat ser poc o gens adequada a la realitat que ha viscut la majoria d'immigrants (57,5%).

INFLUÈNCIA EN LA INTEGRACIÓ

- El volum d'informació disponible influeix en el grau d'integració**, de tal manera que:

- ✓ **És millor quanta més informació es té**, tant de Catalunya com d'Espanya.

- ✓ Però, **tenir informació sobre Catalunya redunda en la millora de la integració, independentment de què se'n tingui molta sobre Espanya.**

- L'adequació de la informació en general afecta positivament en la integració, però:**

- ✓ **L'adequació de la informació que es té sobre Catalunya influeix en més dimensions i més intensament** que l'adequació de la informació que es té sobre Espanya.

- ❑ **El volum i tipus d'informació que es té abans d'emigrar del país d'origen influeix en el grau d'integració dels africans a Catalunya**, a través d'afectar el seu benestar personal i la seva actitud oberta, a més de la seva vinculació actual amb la societat d'acollida.
- ❑ **Les persones amb més informació tant sobre Catalunya com sobre Espanya tenen una millor integració**, doncs mostren un millor benestar personal i una actitud més oberta, així com una major vinculació amb la societat d'acollida.

De fet, tenen una xarxa de relacions més diversificada i un major coneixement actual sobre Catalunya.

- ❑ Cal dir, que **les persones que tenien poca o gens informació sobre Catalunya**, tot i que tinguessin molta o força sobre Espanya, **tenen una pitjor integració**. Aquest col·lectiu destaca sobretot per una inferior vinculació amb la societat d'acollida.

Taula 41: Grau d'informació sobre Catalunya i sobre Espanya

Catalunya i Espanya	%	Integració*						Base
		Índex global	Dimensions					
			Benestar personal i actitud oberta	Avaluació del projecte migratori	Vinculació amb la societat d'acollida	Interès i sentiment per Catalunya	Sentiment d'integració	
Poca o gens tant sobre Catalunya com sobre Espanya	58,2	6,02	5,38	6,76	6,14	6,12	5,99	234
Poca o gens sobre Catalunya però molta o força sobre Espanya	23,9	5,87	5,49	6,51	6,14	5,77	5,76	84
Molta o força tant sobre Catalunya com sobre Espanya	10,1	6,94	6,13	7,48	7,10	7,05	7,28	41
Molta o força sobre Catalunya però poca o gens sobre Espanya	1,4	6,47	5,43	6,62	6,73	7,03	7,15	6
Ns/Nc	6,4	5,44	5,66	5,84	5,64	5,04	5,19	35
Total	100	6,04	5,50	6,71	6,21	6,07	6,03	400

*Escala de 0 a 10, on el 0 és la mínima puntuació i el 10, la màxima puntuació.

- L'adequació de la informació sobre Catalunya és determinant en el grau d'integració global dels immigrants africans que hi viuen, doncs afecta totes les dimensions d'aquest procés.
- Així, les persones que tenien informació molt adequada sobre Catalunya, destaquen per tenir una millor integració en el país, derivada tant de gaudir d'un millor benestar personal i una actitud més oberta, fer una millor avaluació del projecte migratori, tenir una vinculació més forta amb la societat d'acollida, un interès i sentiment per Catalunya més intens i un major sentiment d'integració.

De fet, mostren una actitud més oberta a l'experiència i una major disposició al contacte. A més, fan una millor valoració de la decisió migratòria, senten més proximitat als valors tant ideològics i polítics, com de superació i afectius.

Taula 42: La informació que tenia sobre Catalunya coincideix amb la realitat que coneix ara?

Adequació de la informació sobre Catalunya	%	Integració*						Base
		Índex global	Dimensions					
			Benestar personal i actitud oberta	Avaluació del projecte migratori	Vinculació amb la societat d'acollida	Interès i sentiment per Catalunya	Sentiment d'integració	
Molt	12,3	6,99	6,12	7,61	6,56	7,90	7,02	42
Força	11,5	6,08	5,64	6,84	6,36	6,56	5,60	43
Poc	18,2	6,06	5,35	6,48	6,05	5,91	6,88	76
Gairebé gens	41,0	6,05	5,61	6,70	6,30	5,94	6,01	166
Ns/Nc	17,1	5,31	4,88	6,26	5,84	4,92	4,74	73
Total	100	6,04	5,50	6,71	6,21	6,07	6,03	400

*Escala de 0 a 10, on el 0 és la mínima puntuació i el 10, la màxima puntuació.

- **També l'adequació de la informació que es té sobre Espanya afecta el grau d'integració dels immigrants africans a Catalunya**, tot i que a menys dimensions que l'adequació de la informació sobre Catalunya.
- D'aquesta manera, **les persones que tenien una informació molt adequada destaquen per gaudir d'una major integració**, degut principalment a mostrar millor benestar personal i una actitud més oberta, fer una millor avaluació del seu projecte migratori i tenir major interès i sentiment per Catalunya.

Concretament, tenen una actitud més oberta a l'experiència i fan una millor valoració de la decisió migratòria.

Taula 43: La informació que tenia sobre Espanya coincideix amb la realitat que coneix ara?

Adequació de la informació sobre Espanya	%	Integració*					Base	
		Índex global	Dimensions					
			Benestar personal i actitud oberta	Avaluació del projecte migratori	Vinculació amb la societat d'acollida	Interès i sentiment per Catalunya		Sentiment d'integració
Molt	12,4	6,93	6,12	7,81	6,56	7,52	6,76	43
Força	20,5	6,09	5,49	6,68	6,02	6,12	6,59	76
Poc	22,4	5,72	5,09	6,08	6,19	5,76	5,77	94
Gairebé gens	35,1	6,00	5,56	6,85	6,25	5,85	5,92	143
Ns/Nc	9,8	5,70	5,50	6,36	6,13	5,67	4,91	44
Total	100	6,04	5,50	6,71	6,21	6,07	6,03	400

*Escala de 0 a 10, on el 0 és la mínima puntuació i el 10, la màxima puntuació.

VII.4. Contacte amb el país d'origen

DESCRIPCIÓ

- Actualment, la majoria dels immigrants africans visita el seu país de naixement un cop l'any (51,2%). Seguidament, el més freqüent és que el visitin cada 2 o 3 anys i fins i tot cada 4 anys o més (27,0%).

Tan sols el 15,7% el visita més d'un cop l'any, mentre que el 5,9% no acostuma a viatjar al seu país d'origen, ja sigui perquè no pot o perquè no vol anar-hi.

INFLUÈNCIA EN LA INTEGRACIÓ

- El contacte amb el país d'origen no implica grans diferències en el grau d'integració de les persones vingudes de l'Àfrica.**
 - ✓ Cal dir però que, **les persones que visiten el seu país d'origen amb menys freqüència mostren major interès i sentiment per Catalunya.**

- ❑ Tot i que la diferència no és estadísticament significativa, s'observa un creixement del grau d'integració a mesura que les visites al país d'origen es van dilatant en el temps. D'altra banda, hi ha algunes diferències més que cal ressaltar.
- ❑ Així, les persones que no acostumen a visitar el seu país d'origen mostren major disposició al contacte que les que van un cop l'any, malgrat mostrin un nivell inferior d'alliberament de les preocupacions, sobretot en comparació amb les que viatgen al país d'origen més d'un cop l'any.
- ❑ D'altra banda, les persones que visiten el país anualment, en una o més ocasions, tenen menor interès i sentiment per Catalunya.

Taula 44: Actualment amb quina freqüència acostuma a viatjar al seu país d'origen?

Freqüència amb la que viatja al país d'origen	%	Integració*						Base
		Índex global	Dimensions					
			Benestar personal i actitud oberta	Avaluació del projecte migratori	Vinculació amb la societat d'acollida	Interès i sentiment per Catalunya	Sentiment d'integració	
Més d'un cop l'any	15,7	5,87	5,72	6,43	6,27	5,41	5,84	54
Un cop l'any	51,2	5,98	5,28	6,74	6,14	5,80	6,15	188
Cada 2 o 3 anys	20,2	6,13	5,61	6,72	6,30	6,79	5,69	90
Cada 4 anys o més	6,8	6,82	6,07	7,44	6,48	7,12	7,74	39
No hi va (no pot o no vol)	5,9	5,96	5,77	6,34	6,10	6,61	4,99	28
Nc	0,3	-	-	-	-	-	-	1
Total	100	6,04	5,50	6,71	6,21	6,07	6,05	400

*Escala de 0 a 10, on el 0 és la mínima puntuació i el 10, la màxima puntuació.

***VIII. La integració, la religió
i la participació***

VIII.1. Identificació religiosa

DESCRIPCIÓ

- Pràcticament la totalitat dels immigrants africans que resideixen a Catalunya és musulmà (98,2%)** i la gran majoria (70,3%) declara practicar molts o força dels preceptes que mana la seva religió.
 - Tot i això, el 27,0% dels immigrants africans de Catalunya manifesta practicar pocs o gairebé cap dels preceptes religiosos musulmans.

INFLUÈNCIA EN LA INTEGRACIÓ

- El grau de pràctica religiosa afecta a la integració global dels immigrants africans a Catalunya, especialment en els extrems.**
- D'aquesta manera, hi ha un descens significatiu del grau d'integració global a mesura que la pràctica religiosa s'intensifica.**
 - ✓ Concretament, **aquells que practiquen menys preceptes de la religió musulmana gaudeixen d'un millor benestar personal i d'una actitud més oberta, estan més vinculats a la societat d'acollida i tenen més interès i sentiment per Catalunya.**

- Així, els que manifesten practicar alguns o molt pocs dels preceptes de la seva religió, tenen un millor **benestar personal i una actitud més oberta**, derivat sobretot de mostrar major obertura a l'experiència i major disposició al contacte.

En segon lloc, **tenen més lligams socials amb Catalunya**, degut sobretot a tenir una xarxa de relacions més diversificada i mostrar un elevat ús, coneixement i importància de les llengües de la societat d'acollida.

- Finalment, **l'interès i sentiment per Catalunya és força més intens entre els que declaren practicar molt pocs dels preceptes que mana la religió musulmana**.

Taula 45: Identificació i pràctica religiosa.

Identificació i pràctica religiosa	%	Integració*						Base
		Índex global	Dimensions					
			Benestar personal i actitud oberta	Avaluació del projecte migratori	Vinculació amb la societat d'acollida	Interès i sentiment per Catalunya	Sentiment d'integració	
Musulmà que practica <u>molts</u> preceptes que ordena la seva religió	35,7	5,69	5,34	6,48	5,93	5,51	5,43	149
Musulmà que practica <u>força</u> preceptes que ordena la seva religió	34,6	6,06	5,37	6,95	6,14	6,10	6,09	142
Musulmà que practica <u>alguns</u> preceptes que ordena la seva religió	13,6	6,46	5,87	6,74	6,55	6,42	6,93	50
Musulmà que practica <u>molt pocs</u> dels preceptes que ordena la seva religió	13,4	6,62	5,92	7,10	6,84	7,31	6,57	45
Catòlic	0,4	-	-	-	-	-	-	4
Nc	2,4	5,46	5,62	4,63	6,37	5,50	5,57	10
Total	100	6,04	5,50	6,71	6,21	6,07	6,03	400

*Escala de 0 a 10, on el 0 és la mínima puntuació i el 10, la màxima puntuació

VIII.2. Participació

DESCRIPCIÓ

Tan sols el 16,7% dels africans que resideixen a Catalunya menciona estar vinculat a algun tipus d'associació o entitat, principalment compostades majoritàriament per immigrants.

- Així, el 82,4% declara no estar vinculat a cap mena d'associació o entitat.
- D'altra banda, entre els que sí ho estan, tan sols en el 21,7% dels casos es tracta d'associacions o entitats compostades majoritàriament per catalans.

És poc freqüent que l'associació estigui composta tant per persones immigrades com per persones nascudes a Catalunya.

INFLUÈNCIA EN LA INTEGRACIÓ

Participar en una associació o entitat no afecta significativament a la integració a Catalunya de les persones immigrades. La composició de les entitats o associacions tampoc implica diferències destacables estadísticament.

Així i tot, cal ressaltar algunes tendències interessants:

- ✓ Els immigrants vinculats a alguna entitat o associació tenen una millor integració, sobretot en quant al nivell de vinculació amb la societat d'acollida.
- ✓ A més, quan a l'entitat hi participen immigrants i catalans per igual també s'observa una millor integració.

- Així, **aquells que participen en algun tipus d'associació destaquen per tenir més lligams amb la societat d'acollida**, derivats especialment d'un molt millor coneixement de Catalunya i un millor ús, coneixement i importància de les llengües de la societat d'acollida.
- Cal dir, que si bé no té un efecte global en el benestar personal i l'actitud oberta, les persones que participen en associacions mostren una obertura a l'experiència superior.
- D'altra banda, les persones vinculades en associacions o entitats en les que hi participen per igual immigrants i catalans tenen una major integració, derivada de la millor situació en totes les dimensions d'aquest procés. Cal dir, però, que aquestes diferències no són estadísticament significatives.

Taula 46: Vostè pertany o està associat a alguna associació o entitat?

Associacionisme	%	Integració*						Base
		Índex global	Dimensions					
			Benestar personal i actitud oberta	Avaluació del projecte migratori	Vinculació amb la societat d'acollida	Interès i sentiment per Catalunya	Sentiment d'integració	
Sí	16,7	6,37	5,88	6,92	6,65	6,61	6,19	73
No	82,4	5,98	5,43	6,69	6,13	5,98	5,98	324
Nc	0,9	6,00	5,67	5,00	5,67	5,00	7,67	3
Total	100	6,04	5,50	6,71	6,21	6,07	6,03	400

*Escala de 0 a 10, on el 0 és la mínima puntuació i el 10, la màxima puntuació.

Taula 47: Per qui està formada aquesta entitat o associació?

Composició de l'associació	%	Integració*						Base (està associat)
		Índex global	Dimensions					
			Benestar personal i actitud oberta	Avaluació del projecte migratori	Vinculació amb la societat d'acollida	Interès i sentiment per Catalunya	Sentiment d'integració	
Majoria immigrants	65,7	6,37	5,67	6,77	6,53	6,67	6,76	52
Majoria nascuts aquí	21,7	6,17	6,17	7,00	6,92	6,17	4,92	12
Per igual	6,0	7,50	6,90	7,80	7,70	7,50	7,30	4
Nc	6,5	6,00	6,17	7,38	6,00	6,64	3,62	5
Total	100	6,37	5,88	6,92	6,65	6,61	6,19	73

*Escala de 0 a 10, on el 0 és la mínima puntuació i el 10, la màxima puntuació.

IX. Percepció de Catalunya i opinió dels immigrants africans sobre la integració

IX.1. Percepció de Catalunya

DESCRIPCIÓ

- El 45,8% dels immigrants africans que resideixen a Catalunya considera que hi ha diferències entre Catalunya i Espanya.**

Cal dir que un volum important no percep cap diferència (39,7%), però també que el 13,7% no sap posicionar-se en aquesta qüestió.

- Entre els que perceben diferències entre Catalunya i Espanya, **no existeix una qüestió que expressi majoritàriament aquestes diferències, així, tres aspectes diferencials són mencionats espontàniament amb una freqüència similar.**

- D'una banda, **el 34,8% menciona diferències de tipus cultural entre Catalunya i Espanya.**
- Seguidament, **el 32,0% destaca les diferències relacionades amb l'economia, el treball i el nivell de vida.**
- En tercer lloc, **el tarannà dels catalans és una diferència mencionada espontàniament pel 30,4% dels immigrants africans.**

- Cal dir a més, que, **el contingut de les diferències entre Catalunya i Espanya és majoritàriament positiu per Catalunya.**

INFLUÈNCIA EN LA INTEGRACIÓ

- Els immigrants que opinen que hi ha diferències entre Catalunya i Espanya tenen una millor integració** que els que no tenen opinió sobre aquest tema i, en alguns casos respecte els que creuen que no hi ha diferències. Concretament:

- ✓ **No tenir opinió redunda en una menor vinculació amb la societat d'acollida.**
- ✓ **En canvi, els que creuen que no hi ha diferències entre Catalunya i Espanya destaquen per tenir menor interès i sentiment per Catalunya.**

- ☐ Així, **les persones que pensen que hi ha diferències entre Catalunya i Espanya tenen una major integració a Catalunya**, especialment respecte les que no es posicionen en aquesta qüestió, tot i que sovint també en comparació amb les que no creuen que hi hagi cap diferència.
- ☐ En concret, **els immigrants que creuen que hi ha diferències entre Catalunya i Espanya tenen un major interès i sentiment per Catalunya**.

Cal dir a més, que mostren una major disposició al contacte, tot i que aquest darrer element no afecti globalment al seu benestar personal i la seva actitud oberta. A més, mostren majors coneixements sobre Catalunya.

- ☐ En canvi, **les persones que no es posicionen en aquesta qüestió destaquen per tenir una menor vinculació amb la societat d'acollida**, tant en comparació amb els que sí veuen aspectes diferencials entre Catalunya i Espanya com respecte els que opinen el contrari.

Concretament, tenen menor proximitat als valors ideològics i polítics i als valors afectius, a més d'una actitud menys normalitzada vers l'ús dels recursos socials i mostren un menor ús, coneixement i importància de les llengües que es parlen a la societat d'acollida.

Taula 48: Creu que existeixen diferències entre Catalunya i Espanya?

Percepció de diferències entre Catalunya i Espanya	%	Integració*						Base
		Índex global	Dimensions					
			Benestar personal i actitud oberta	Avaluació del projecte migratori	Vinculació amb la societat d'acollida	Interès i sentiment per Catalunya	Sentiment d'integració	
Sí	45,8	6,32	5,74	6,93	6,47	6,73	6,17	169
No	39,7	5,93	5,38	6,57	6,19	5,46	6,23	159
Ns	13,7	5,44	5,14	6,44	5,45	5,78	4,81	68
Nc	0,8	6,01	4,63	6,00	6,01	3,74	8,79	4
Total	100	6,04	5,50	6,71	6,21	6,07	6,03	400

*Escala de 0 a 10, on el 0 és la mínima puntuació i el 10, la màxima puntuació.

- Una anàlisi més profunda de les diferències entre Catalunya i Espanya, mostra que **no existeix un únic eix de diferències sinó que hi ha diversitat de qüestions diferencials entre ambdós països, en opinió dels immigrants africans.**
- Així i tot, **tres qüestions són les més mencionades espontàniament.** D'una banda, **el 34,8% menciona diferències de tipus cultural entre Catalunya i Espanya**, principalment relacionades amb l'idioma (28,7%) i en menor grau amb altres aspectes de la cultura i la història de Catalunya (16,2%).

En segon lloc, **el 32,0% destaca diferències relacionades amb l'economia, el treball i el nivell de vida.** En aquest sentit són mencionats per igual les majors oportunitats de feina i les millors condicions laborals que hi ha a Catalunya (17,5%) i el millor nivell de vida i econòmic que perceben (15,8%) d'aquest país.

En tercer lloc, es **comenten aspectes relacionats amb el tarannà dels catalans (30,4%).** Aquest aspecte, però, inclou diferents qüestions.

El més mencionat són les diferències de caràcter (13,5%) expressant idees com ara que els catalans són més confiats, són més durs, o que quan accepten una persona és per sempre.

A força distància es mencionen diferències de mentalitat en general (7,9%), és a dir, com un tret estructural del caràcter dels catalans. Seguidament el 4,6% considera que la diferència entre Catalunya i Espanya està en el respecte a l'immigrant per part dels catalans.

Una proporció similar opina que són més tancats que els espanyols (4,3%), mentre que és menys habitual que opinin que els catalans són més oberts que els espanyols (1,5%).

- Els hàbits, costums i forma de vida (17,8%) i el tracte a l'immigrant i a l'estranger (15,3%) són dues diferències mencionades per una proporció similar de persones.

En el primer cas es tracta de diferències relacionades amb les formes de fer, amb la percepció d'una societat més educada i més europea.

En quant a les diferències relacionades amb el tracte a l'immigrant i l'estranger, tant es considera que a Catalunya hi ha més racisme com que n'hi ha menys, però també que és un país on hi ha millor tracte i més col·laboració amb els immigrants.

- ❑ Cal dir, que l'11,4% menciona diferències entre Catalunya i Espanya relacionades amb l'administració, la política i la legislació, concretament perceben que a Catalunya hi ha una política millor per l'immigrant, més drets i més ajudes institucionals.
- ❑ Finalment, el 3,3% considera que Catalunya és millor que Espanya però no especifica en quin aspecte i el 3,9% menciona altres diferències principalment de tipus climàtic i geogràfic.

Taula 49: Quines són aquestes diferències?

Tipus de diferències	Total
Culturals	34,8
Idioma	28,7
Altres diferències culturals i històriques (gastronomia, religió, festes...)	16,2
Economia, treball i nivell de vida	32,0
Més oportunitats de feina i millors condicions laborals a Catalunya	17,5
Millor nivell de vida i econòmic a Catalunya (modernitat, etc....)	15,8
Tarannà dels catalans	30,4
Caràcter (sentit de l'humor, gent bona...)	13,5
La mentalitat	7,9
Respecte (tolerància, tracte més respectuós...)	4,6
Els catalans són més tancats	4,3
Els catalans són més oberts	1,5
Hàbits, costums i forma de viure (educació, més europea...)	17,8
Tracte a l'immigrant i l'estranger (menys racisme, millor tracte, més col·laboració...)	15,3
Administració, política i legislació (millor política, més drets a Catalunya, més ajudes institucionals...)	11,4
Catalunya és millor (sense especificar)	3,3
Altres (clima, temps, té costa...)	3,9
No sap especificar	2,4
Base (creu que existeixen diferències)	183

ESPONTÀNIA, MÚLTIPLE

IX.2. Opinió sobre la integració

- ❑ Tot seguit es descriu l'opinió que tenen els immigrants africans sobre les actuacions que des de les dues parts implicades, la societat catalana i els propis immigrants, són necessàries per a millorar la seva integració social i cultural.
- ❑ **Els immigrants africans que viuen a Catalunya fa 4 o més anys consideren que són necessaris diversos eixos d'actuació per a la millora de la seva integració**, tant per part de la societat catalana com per part del col·lectiu nouvingut.
 - D'aquesta manera, **no hi ha una única demanda en aquest sentit a la societat catalana ni una única demanda al col·lectiu immigrant.**
- ❑ Cal ressaltar a més, que, **mentre que les actuacions que s'haurien de dur a terme des de Catalunya es concentren més en aspectes bàsics (41,8%)**, com la feina, les ajudes, l'habitatge o la formació, **les que haurien de fer els immigrants es relacionen més amb el respecte a les persones i la cultura de Catalunya (33,1%) i amb la correcció i la vida normalitzada.** És a dir, treballar i estudiar (22,2%) i ser correctes i no crear conflictes (18,0%).
- ❑ L'anàlisi més qualitatiu d'allò que els immigrants africans consideren que ha de fer de Catalunya **per tal de millorar la seva integració mostra que el més mencionat són les actuacions entorn a aspectes bàsics (41,8%).**

Molt especialment donar i facilitar treball (25,7%), però també en quant a prestacions i ajudes socials (8,0%), i habitatge (6,1%). Amb menor freqüència, es demanden actuacions sobre l'oferta d'estudis i formació (2,7), mentre que el 8,0% menciona altres aspectes bàsics molt diversos com ara millorar l'accés al carnet de conduir, l'ensenyament de l'àrab o el reagrupament familiar.

- ❑ Seguidament, el 36,9% dels africans opina que els catalans han de millorar **la convivència i el tracte a l'immigrant (36,9%).**

Concretament, respectant i tolerant les diferències culturals, de costums i religioses (14,8%), evitant el racisme (8,3%), i donant en general, un millor tracte a l'immigrant (6,1).

El 3,7% es refereix a la necessitat de més igualtat a Catalunya, en tant que no donar un tracte d'inferioritat a l'immigrant. Cal dir que el 6,5% menciona altres qüestions com ara el fet de ser raonables o evitar prejudicis.

- ❑ **Força important és el volum de persones que parlen de la legislació, el dret i el tractament polític de la immigració que es fa a Catalunya i que caldria canviar per millorar la seva integració (35,3%).**

Es reclama sobretot una millora dels drets de l'immigrant (18,2%), la regularització d'aquells que no ho estan (13,1%), i, en menor grau, la reforma de la Llei d'Estrangeria (4,5%).

Altres qüestions relacionades amb la llibertat religiosa o el dret a tenir mesquites són mencionades per una proporció menor d'africans (3,8%).

- ❑ A força distància, **el 12,3% dels immigrants opina que cal fer actuacions de sensibilització i informació als catalans.** En aquest sentit es tracta de conèixer i acceptar l'immigrant (5,9%), informar i sensibilitzar la societat catalana sobre la cultura dels immigrants (3,1%) i dialogar (2,3%).

Cal dir, que el 2,2% menciona altres qüestions, com el fet de no oblidar la immigració viscuda pels propis catalans o reconèixer que la immigració és un dret.

- ❑ Finalment, l'1,9% opina que des de Catalunya cal actuar sobre la seguretat i la delinqüència, per tal de millorar la integració dels immigrants, ja sigui en quant a seguretat ciutadana com en el control de màfies i pasteres.
- ❑ Una proporció similar, i igualment minoritària, considera que cal controlar el tractament de la immigració en els mitjans de comunicació (1,8%).

Taula 50: En la seva opinió, què és el que s'hauria de fer des de Catalunya (tant el govern com els ciutadans autòctons) per a millorar la integració dels immigrants?

Què ha de fer Catalunya	Total
Actuacions entorn aspectes bàsics	41,8
Donar, facilitar treball	25,7
Donar ajudes als immigrants (tant en general com prestacions)	8,0
Habitatges (facilitar el lloguer)	6,1
Ofertir estudis i formació	2,7
Altres sobre aspectes bàsics (carnet de conduir, ensenyament de l'àrab, reagrupament familiar...)	8,0
Convivència i tracte a l'immigrant	36,9
Respecte i tolerància (cap a l'immigrant, els seus costums, cultura i religió)	14,8
Evitar el racisme	8,3
Millorar el tracte a l'immigrant (que ens tractin bé, millorar el tracte...)	6,1
Igualtat (no tractar-los com a inferiors, igualtat entre persones...)	3,7
Altres sobre convivència i tracte amb l'immigrant (que siguin raonables, no pressionar, evitar prejudicis...)	6,5
Legislació, dret i tractament polític	35,3
Donar i millorar els drets dels immigrants	18,2
Regularitzar (oferir papers)	13,1
Reformar la Llei d'Estrangeria	4,5
Altres sobre legislació, dret i tractament polític (llibertat religiosa, permís de mesquites, cotitzacions...)	3,8
Sensibilització i informació als catalans	12,3
Conèixer i acceptar a l'immigrant	5,9
Informar i sensibilitzar els catalans sobre els immigrants	3,1
Diàleg (animar-los a que parlin sobre els problemes...)	2,3
Altres sobre sensibilització i informació a l'autòcton (no oblidar que ells també van ser immigrants, reconèixer que emigrar és un dret...)	2,2
Seguretat i delinqüència (més seguretat, expulsar els delinqüents, controlar màfies i pasteres...)	1,9
Control del tractament mediàtic de la immigració	1,8
Res	0,9
Altres (descomptes en els viatges al país d'origen, no donar esperances, etc....)	3,4
Ns	5,6
Nc	7,4
Base	400

ESPONTÀNIA, MÚLTIPLE

- Des d'un altre punt de vista, **els africans que viuen a Catalunya opinen que els propis immigrants han de respectar la societat d'acollida per tal de millorar la seva integració (33,1%)**. Aquest respecte s'ha de dirigir tant a les persones (18,6%) com a la cultura i els costums de Catalunya (15,4%).
- Al mateix temps, **el 22,2% dels immigrants opina que el que han de fer és millorar el seu propi nivell educatiu i formatiu (12,4%) o treballar (11,8%)**.
- En tercer lloc, **el 18,0% menciona la necessitat de ser correctes i no crear conflictes**. Concretament es tracta de tenir un bon comportament (14,0%) i, en menor grau, a d'altres qüestions diverses (5,7%) com ara no beure, no robar, tenir bona imatge o fer d'ambaixador del seu país d'origen.
- La necessitat d'aprendre i parlar els idiomes del país d'acollida és una altra qüestió que els immigrants han de fer per millorar la seva integració (14,8%)**. Cal dir, que si bé el 9,1% no especifica si es tracta del castellà o del català, el 2,9% menciona ambdós idiomes i el 2,5% específicament el català, sent tan sols el 0,6% el que menciona exclusivament el castellà.
- El 12,6% dels africans considera que cal que les persones nouvingudes canviïn i s'adaptin, referint-se tant a canvis de costums o assumir que es viu en un país diferent (6,9%), com a la necessitat d'adoptar el mode de vida dels catalans (5,7%).
- Seguidament, l'11,1% opina que cal que els propis immigrants actuïn entorn la legislació i els drets, respectant les normes i lleis del Catalunya (9,1%), i en menor grau, fent altres coses, com ara canviant la Llei d'Estrangeria o coneixent i lluitant per millorar els seus drets, entre d'altres (2,0%).
- El 8,0% dels immigrants considera que la millora de la seva integració passa per la seva participació política i ciutadana, ja sigui organitzant-se i cooperant entre ells (3,7%), participant en els assumptes de Catalunya (3,4%) o divulgant els seus costums (1,2%).
- Finalment, el 6,3% menciona la necessitat de relacionar-se i interessar-se pels catalans i un altre 6,3% altres actuacions diverses com ara fer tot allò possible o ser ells mateixos.

Taula 51: Què és el que haurien de fer els propis immigrants per integrar-se a Catalunya?

Què han de fer els immigrants	Total
Respectar Catalunya	33,1
Respectar les persones	18,6
Respectar la cultura i els costums de Catalunya	15,4
Estudiar i treballar	22,2
Millorar el nivell educatiu i formatiu	12,4
Treballar	11,8
Ser correcte i no crear conflictes	18,0
Tenir un bon comportament, evitar problemes	14,0
Altres (no beure, ni robar, ni prendre drogues, tenir bona imatge, rectitud, ser ambaixador del país...)	5,7
Aprendre i parlar els idiomes que es parlen a Catalunya	14,8
No especifica	9,1
Ambdós	2,9
Català	2,5
Castellà	0,6
Canviar i adaptar-se	12,6
Canviar (integrar-se sense especificar, canviar de costums, assumir que s'està en un país diferent...)	6,9
Viure igual que els catalans (adaptar-se)	5,7
Legislació i dret	11,1
Respectar les normes i lleis de Catalunya	9,1
Altres (tenir papers en regla, canviar Llei d'Estrangeria, conèixer els drets i lluitar per millorar-los...)	2,0
Participació ciutadana i política	8,0
Organitzar-se, cooperació entre immigrants	3,7
Participació en els assumptes del país (fer força, demandar coses, manifestacions...)	3,4
Divulgar els seus costums	1,2
Relacionar-se i interessar-se pels catalans	6,3
No poden fer res (no tenen poder, no depèn d'ells...)	3,7
Altres (fer tot allò possible, ser nosaltres mateixos...)	6,0
NS	6,7
NC	10,7
Base	400

ESPONTÀNIA, MÚLTIPLE

X. Annex I: Metodologia

- En aquest annex es detallen les principals etapes que s'han seguit per a la realització del present estudi, i que s'han apuntat breument en l'apartat introductori.

X.1. Entrevistes a experts

A. Objectius

- La primera etapa per a la construcció del qüestionari ha consistit en la **realització de 13 entrevistes en profunditat a persones que, per la seva dedicació i contacte amb el món de la immigració, poden ser considerades expertes** en la matèria.
- Per a l'elecció de les persones a entrevistar s'ha valorat sobretot la seva experiència pràctica i de contacte amb persones novingudes, més enllà del seu reconeixement com a teòrics sobre immigració.

D'aquesta manera, s'han realitzat entrevistes tant a persones estudioses de la immigració provinents del món universitari, però amb experiència en recerca aplicada, com a dirigents d'entitats d'immigrants i d'entitats socials i de suport.

- Les entrevistes s'han realitzat a les quatre demarcacions catalanes tenint en compte la distribució geogràficament diferent de la població immigrada, així com els diferents processos migratoris viscuts en cada territori.**
- Cal ressaltar que s'ha aprofundit en l'experiència dels entrevistats per tal d'obtenir línies d'orientació metodològica a l'hora de plantejar el qüestionari i el treball de camp.
- Les entrevistes es van realitzar entre els dies 4 de març i 3 d'abril de 2002, i amb una durada aproximada d'1h i 30 minuts cadascuna.
- A continuació, s'inclou la línia de punts seguida per a la realització de les entrevistes i el llistat de persones entrevistades.

B. Línia de punts de les entrevistes

0. Introducció. Centrat. Consignes prèvies.

Agraïment de la col·laboració.

Presentació de **DEP Consultoria Estratègica**.

Consignes de **funcionament** de l'entrevista:

- a) Característiques per les quals li fem l'entrevista.
- b) Durada: 1h 30m a 2h.
- c) Gravació: àudio.
- d) Idioma.

Ubicació del **tema** de discussió:

Estudi que pretén conèixer la percepció que l'immigrant del Magrib i de l'Àfrica subsahariana (principalment, Gàmbia i Senegal) té de la seva integració a Catalunya, així com els principals factors que intervenen en aquest procés.

Introducció de la **metodologia** de l'estudi:

Es donen dues etapes: la primera és la realització d'entrevistes amb persones expertes en immigració, persones d'entitats socials de recolzament a l'immigrant i a les associacions d'immigrants de Catalunya. A continuació es realitzaran 400 enquestes a immigrants subsaharians i magribins.

BLOC 1: Posicionament de l'entrevistat.	
1. Per començar, m'agradaria que em fes una <u>breu presentació</u> de la seva experiència amb la temàtica de la immigració:	A. Sobre quins col·lectius té coneixements/ treballa? B. Quina perspectiva (pedagogia, antropologia (etc.), serveis socials, moviments culturals...)? C. En quin territori? D. De quina forma (nivell teòric, contacte directe...)?
BLOC 2: Característiques de la immigració a Catalunya.	
2. En termes generals, com és la immigració magribina i subsahariana que hi ha a Catalunya?	1. Característiques individuals: A. <u>Procedència</u> : rural/urbà, des d'altres punts d'Espanya o Europa? B. <u>Antiguitat</u> : anys de residència Catalunya. C. <u>Gènere</u> : D. <u>Edat</u> : E. <u>Nivell d'estudis</u> : F. <u>Família</u> : membres de famílies extenses en l'origen, persona sola? G. <u>Religió</u> : pràctiques religioses: existeix un procés de laïcització dels immigrants?, personalització de les pràctiques religioses? 2. Projecte migratori: H. <u>Expectatives</u> : venen amb un projecte d'estabilitat o de pas? I. <u>Condicions del procés migratori</u> : per inversió familiar, els que ho venen tot per marxar, persones repatriades que tornen...? 3. Característiques a Catalunya: J. <u>Localització</u> : territoris de Catalunya, zones rurals, zones metropolitanes, etc., zones empobrides? K. <u>Habitatge</u> : lloguer, compra, condicions...? L. <u>Treball</u> : sectors i llocs de treball, temporalitat, precarietat...? M. <u>Escola</u> : N. <u>Situació normativa/legal</u> : O. <u>Llengua</u> : parlen l'idioma, quin idioma (català/castellà)? P. <u>Xarxa de relacions</u> : amb qui es relacionen, per quines raons, en quines situacions (amics, família, compatriotes, autòctons (quins)...)? Q. <u>Participació sociopolítica</u> : associacions de veïns, vot? R. <u>Expressió i relació cultural</u> : mantenen tradicions, participen de les autòctones...? S. <u>Utilització dels recursos</u> : accés i ús de la sanitat, dels serveis socials?

BLOC 3: Integració	
3. A nivell general, què s'entén per integració?	
4. Com entenen els immigrants la integració a Catalunya?	- Adaptació? - Aculturació? - Assimilació?
5. Què és el que indica que un immigrant s'adapta a la societat catalana?	1. Característiques individuals: A. <u>Procedència</u> : rural/urbà, des d'altres punts d'Espanya o Europa? B. <u>Antiguitat</u> : anys de residència Catalunya. C. <u>Gènere</u> : D. <u>Edat</u> : E. <u>Nivell d'estudis</u> : F. <u>Família</u> : membres de famílies extenses en l'origen, persona sola? G. <u>Religió</u> : pràctiques religioses: existeix un procés de laïcització dels immigrants?, personalització de les pràctiques religioses?
6. I el que indica que hi ha dificultats? Màximes barreres	2. Projecte migratori: H. <u>Expectatives</u> : venen amb un projecte d'estabilitat o de pas? I. <u>Condicions del procés migratori</u> : per inversió familiar, els que ho venen tot per marxar, persones repatriades que tornen...? 3. Característiques a Catalunya: J. <u>Localització</u> : territoris de Catalunya, zones rurals, zones metropolitanes, etc., zones empobrides? K. <u>Habitatge</u> : lloguer, compra, condicions...? L. <u>Treball</u> : sectors i llocs de treball, temporalitat, precarietat...? M. <u>Escola</u> : N. <u>Situació normativa/legal</u> : O. <u>Llengua</u> : parlen l'idioma, quin idioma (català/castellà)? P. <u>Xarxa de relacions</u> : amb qui es relacionen, per quines raons, en quines situacions (amics, família, compatriotes, autòctons (quins)...)? Q. <u>Participació sociopolítica</u> : associacions de veïns, vot? R. <u>Expressió i relació cultural</u> : mantenen tradicions, participen de les autòctones...? S. <u>Utilització dels recursos</u> : accés i ús de la sanitat, dels serveis socials...?

<p>7. Es poden <u>distingir grups</u> d'immigrants en funció de la seva forma d'integració a Catalunya?</p> <p>8. Quines són les <u>característiques</u> de cada grup? Quins són els més nombrosos, els més freqüents?</p> <p>9. De les diferents formes d'integració, n'hi ha alguna millor, més tolerada, més desitjable?</p>	<p>A. Des del punt de vista de la <u>població autòctona</u>.</p> <p>B. Des del punt de vista de la <u>població immigrada</u>.</p>
<p>BLOC 4: L'immigrant</p>	
<p>10. Com percep l'immigrant la seva situació a Catalunya?</p>	<p>- Bona/dolenta.</p> <ul style="list-style-type: none"> - Grau de satisfacció de viure a Catalunya? - Grau de satisfacció del projecte migratori - Percepció de problemàtiques. - Percepció de rebuig. - Visió dels compatriotes (més antics, nous, nousvinguts...) - Visió que tenen dels autòctons.
<p>11. Quines són les formes en què els immigrants manifesten la seva integració a Catalunya?</p>	<ul style="list-style-type: none"> - <u>Estat d'ànim</u>: felicitat, actitud resolutiva, ...? - <u>Salut</u>: sense malalties, salut mental...? - <u>Conductes</u>: utilització normalitzada dels recursos? - <u>Identitat</u>: menor sentiment d'estrangeria?
<p>12. Quines són les formes en què es manifesta la seva no integració?</p>	<ul style="list-style-type: none"> - <u>Estat d'ànim</u>: insatisfacció, irascibilitat...? - <u>Salut</u>: estrès, nerviosisme, malalties físiques i mentals? - <u>Conductes</u>: no utilització normalitzada dels recursos (no anar al metge, no acudir als serveis socials, a l'escola...)? Replegament en el col·lectiu, en la família, desconfiança de les entitats i persones autòctones, radicalització dels costums culturals i/o religioses...? - <u>Identitat</u>: sentiment d'estrangeria, d'exclusió...?

BLOC 5: Conclusions

"Recuperem el que hem dit fins ara..."
Observacions addicionals de l'entrevistat.

BLOC 6: Recomanacions metodològiques

13. Quins creu que són els principals aspectes a superar a l'hora de fer una enquesta als immigrants d'aquests col·lectius?

14. Disposició a col·laborar.

Comiat i agraïments.

C. Llistat de persones entrevistades

Taula 52: Llistat d'entrevistats segons territori i perfil

Territori i tipus d'entrevistat	Nom de la persona	Descripció
Barcelona		
Estudiosos	Adriana Kaplan	Investigadora associada del CED - Centre d'Estudis Demogràfics- de la UAB
	Joseba Atxotegui	Director del SAPPPIR - Servei d'Atenció Psicopatològica i Psicosocial a Immigrants i Refugiats- i professor titular de la UB
Dirigent d'Entitat Social	Teresa Losada	Centro Bayt al- Thagafa . Membre de l'ordre de les Franciscanes Missioneres de Maria i assessora del Vaticà
Dirigent d'entitat d'immigrants	Mohamed Chair	Secretari de l'Associació cultural IBN Batuta
	Amadou Bocar Sam	President de l'Associació d'Immigrants Senegalesos a Catalunya, col·laborador del GRAMC
Girona		
Estudiosos	Xavier Besalú i Costa	Professor de pedagogia de la UdG
Dirigent d'Entitat Social	Joaquim Giol i Aymerich	Servei d'atenció als immigrants. Comissió Diocesana de Migracions. Càritas
Dirigent d'entitat d'immigrants	Mohamed Chriyaa	President de Magribins sense Fronteres i col·laborador d'UGT-AMIC
Lleida		
Estudiosos	Miquel Sabater i Navarro	President del Col·lectiu Multicultural Arc de Sant Martí. Organitzador de jornades sobre immigració i impulsor de diverses iniciatives
Dirigent d'Entitat Social	Jacinto Pernia	Responsable de l'Observatori per a la Immigració de l'Ajuntament de Lleida i president de la Fundació Barri de Pardines
Dirigent d'entitat d'immigrants	Ibrahima Camara	President de l'Associació d'Africans de Lleida i província
Tarragona		
Dirigent d'Entitat Social	Sió Santaaulàlia	Tècnica del Pla Comarcal d'Integració dels Immigrants del Consell Comarcal del Tarragonès
Dirigent d'entitat d'immigrants	Siny Diame i Cheikhou Gaye	President i Secretari de l'Associació del Col·lectiu Senegalès de Tarragona

X.2. Delimitació de l'univers teòric d'estudi

A. Configuració

A partir de les entrevistes en profunditat a experts i de la bibliografia consultada, es deriva la configuració de l'univers teòric del present estudi. Aquest és el format per:

- **Persones nascudes al Marroc, Gàmbia i Senegal**
- **Homes i dones**
- **De 15 i més anys**
- **Residents a les quatre demarcacions catalanes**
- **Persones que fa 4 o més anys que viuen a Catalunya**
- **Que van sortir del seu país d'origen amb una edat superior als 4 anys**

Per tal de delimitar l'univers d'estudi a nivell estadístic, cal tenir present que les dades sobre les persones estrangeres són parcials donat, entre d'altres factors, les condicions d'irregularitat en què arriben als països d'acollida i la manca d'hàbits d'aquestes poblacions nouvingudes de regularitzar i registrar els seus moviments padronals, el que dificulta la gestió d'aquesta informació.

Així, **l'aproximació a l'univers d'estudi s'ha fet a partir de les dades disponibles**, amb una metodologia senzilla que no aporti més interrogants al propi univers.

El país d'origen, l'edat, el gènere i la demarcació de residència són dades disponibles mentre que l'any d'arribada a Catalunya i l'edat en què les persones surten del seu país d'origen no són dades disponibles.

Tot seguit es detallen les decisions preses per a concretar l'univers d'estudi.

- En primer lloc, a Catalunya el 88,9% dels africans prové **del Marroc, de Gàmbia o de Senegal**, segons dades del Registre de Població, corresponents a l'any 2000 facilitades per l'IDESCAT. Entre aquesta població, **els marroquins representen el 89,5%**.

Taula 53: País d'origen de la població africana per països*

País d'origen	Univers	%	% acumulat
Marroc	85.101	79,5	79,5
Gàmbia	7.448	7,0	86,5
Senegal	2.554	2,4	88,9
Altres països de l'Àfrica	11.907	11,1	100
TOTAL (Catalunya)	107.010	100	-

* Font: IDESCAT, Registre de Població, any 2000.

Taula 54: Població de Marroc, Gàmbia i Senegal*

País d'origen	Univers	%
Marroc	85.101	89,5
Gàmbia	7.448	7,8
Senegal	2.554	2,7
TOTAL (Catalunya)	95.103	100

* Font: IDESCAT, Registre de Població, any 2000.

- En segon lloc, l'univers d'estudi és el format per **persones de 15 o més anys** ja que les persones més joves es troben en el marc del sistema educatiu obligatori, el que implica necessàriament un model d'integració diferent en sí mateix.

La població de 15 o més anys representa un total de 75.515 persones, el que equival al 79,4% dels immigrants provinents del Marroc, Gàmbia i Senegal.

- Aquest filtre en l'univers fa que la distribució per nacionalitat variï sensiblement, tot i que les persones vingudes del Marroc continuen representant la majoria (90,6%).

Taula 55: Distribució per edats de la població marroquina, gambiana i senegalesa major de 14 anys *

Edat (anys)	Univers	%
15-29	26.622	35,3
30-49	38.587	51,1
50 o + anys	10.306	13,6
TOTAL (Catalunya)	75.515	100

* Font: IDESCAT, Registre de Població, any 2000.

Taula 57: Gènere de la població marroquina, gambiana i senegalesa major de 14 anys *

Gènere	Univers	%
Home	49.097	65,0
Dona	26.418	35,0
TOTAL (Catalunya)	75.515	100

* Font: IDESCAT, Registre de Població, any 2000.

Taula 56: País d'origen de la població marroquina, gambiana i senegalesa major de 14 anys *

País d'origen	Univers	%
Marroc	68.414	90,6
Gàmbia	4.939	6,5
Senegal	2.162	2,9
TOTAL (Catalunya)	75.515	100

* Font: IDESCAT, Registre de Població, any 2000.

Taula 58: Demarcació de residència de la població marroquina, gambiana i senegalesa major de 14 anys *

Demarcació	Univers	%
Barcelona	50.479	66,8
Girona	13.986	18,5
Lleida	3.645	4,8
Tarragona	7.405	9,8
TOTAL (Catalunya)	75.515	100

* Font: IDESCAT, Registre de Població, any 2000.

- ❑ De les entrevistes en profunditat es deriven dos criteris més per a la definició de l'univers teòric d'estudi: l'**antiguitat de la població immigrada a Catalunya i l'edat amb la que la persona emigra del seu país d'origen.**
- ❑ D'aquesta manera, els experts entrevistats consideren que, en general, per començar a parlar d'integració cal que la persona **passi al país d'acollida un temps aproximat de 4 anys**, ja que abans d'aquests anys la situació de l'immigrant respon sobretot a una primera etapa d'acollida, amb especificitats pròpies.
- ❑ En segon lloc, quan les persones emigren del seu país d'origen en edats primerenques no han assolit gran part dels continguts culturals propis de la socialització primària en la que l'escolarització té un paper clau. Així, s'ha establert l'edat **de 5 anys com a mínim d'estada en el país d'origen.**
- ❑ Cap d'aquests dos criteris és accessible a nivell estadístic per la qual cosa s'han establert com a filtres qualitius a l'hora d'enquestar la mostra de població, donat que són dues característiques importants en opinió dels experts entrevistats.

B. Principal bibliografia consultada

CASEY, JOHN, Les associacions i la integració dels immigrants estrangers. Revista catalana de Sociologia 6/97, pp- 9-22.

FERRER SÁNCHEZ, R.M. El estudio de la inmigración argelina en Francia. Una aproximación bibliográfica. Biblio 3W. Revista Bibliográfica de Geografía y Ciencia Sociales. Universitat de Barcelona. Nº131. Gener de 1999.

GENERALITAT DE CATALUNYA. Pla interdepartamental d'immigració 2001-2004.

GENERALITAT DE CATALUNYA Manifest del Consell Assessor d'immigració de la Generalitat de Catalunya. Departament de Benestar Social. (1998)

KLAPAN, A: De Senegambia a Cataluña : procesos de aculturación e integración social. Barcelona. Fundación "La Caixa", 1998. X Premi d'Investigació en Ciències Socials Dr Rogeli Duocastella.

LÓPEZ GARCÍA, B. El Islam y la integración de la inmigración en España. TEIM, Universidad Autónoma de Madrid.

MAYA JARIEGO, I; GARCÍA RAMÍREZ, M; MARTÍNEZ GARCÍA, M. Una tipología analítica de las redes de apoyo social de los inmigrantes africanos en andalucía. Universidad de Sevilla. (1994).

MAYA JARIEGO, I; Análisi de los recursos de apoyo social de los inmigrantes africanos y latinoamericanos en Andalucía. Tipología de redes y proceso de adaptación. Universidad de Sevilla. (1999).

MAYA JARIEGO, I; Sesgos de medida y problemas de muestreo en las encuestas de poblaciones inmigrantes. Departamento de Psicología Social. Universidad de Sevilla.

JABARDO VELASCO, M; Migración clandestina y agricultura intensiva: la reestructuración del mercado de trabajo en el Maresme Catalán. A: CHECA, F. y SORIANO, E. Inmigrantes entre nosotros. Ed. Icaria (1999).

JABARDO VELASCO, M; Las otras: mujeres del tercer mundo en España, la otra inmigración femenina. A: NUÑO, L. Mujeres: de lo privado a lo público. Ed. Técnos (1999).

V.V.A.A; Immigració, autonomia i integració. Conclusions del seminari celebrat els dies 23 i 24 d'octubre de 2000. Organitzat per: Institut d'Estudis Autònoms.

V.V.A.A. Preparació del terreny a Europa de l'Article 13 del Tractat d'Amsterdam: Cap a un model global per combatre la discriminació múltiple: aprendre amb la policia com a proveïdora de serveis públics. CENTRE UNESCO DE CATALUNYA. (2002).

X.3. Disseny de la mostra

- **Amb l'objectiu d'aconseguir un retrat el més fidel possible de l'univers a analitzar, s'ha realitzat una mostra de 400 entrevistes, establint quotes per gènere, edat, demarcació de residència i lloc de naixement.** Aquestes quotes segueixen la mateixa distribució que s'ha detallat en l'explicació del disseny de l'univers teòric.
- Addicionalment, la distribució real de les entrevistes segons el lloc de naixement dels enquestats implicava un nombre d'enquestes insuficient per al col·lectiu senegambià. Així, **s'han assegurat un nombre mínim d'enquestes per cada país d'origen a enquestar.**
- **Aquest fet obliga a reequilibrar la mostra elaborant un índex de ponderació que atorga a les enquestes efectivament realitzades el pes real que té cada país d'origen a Catalunya.** Seguidament, es presenten els valors d'aquest índex i el resultat de la seva aplicació.

Taula 59: Reequilibratge de la mostra

Lloc de naixement	Univers*		Mostra		Índex de ponderació
	Nombre	%	Nombre	%	
Marroc	68.414	90,5	300	75,0	1,207
Gàmbia	4.939	6,5	70	17,5	0,372
Senegal	2.162	3,0	30	7,5	0,4
TOTAL (Catalunya)	75.515	100	400	100	-

* Font: IDESCAT, Registre de Població, any 2000.

- En quant a la distribució territorial de les enquestes s'ha volgut a més, garantir la màxima diversitat d'enquestats. Així es van marcar pautes metodològiques per a cobrir la majoria de territoris de Catalunya. La distribució territorial detallada és la següent:

Distribució territorial de les enquestes								
Demarcació	Nº	%	Territori	Nº	%	Comarca	Nº	%
Barcelona	269	67,3	BCN Ciutat	61	15,3	Barcelonès	61	15,3
			Regió Metropolitana	166	41,5	Barcelonès	64	16,0
						Vallès Occidental	41	10,3
						Maresme	25	6,3
						Baix Llobregat	23	5,8
						Alt Penedès	10	2,5
			Resta de Barcelona	42	10,5	Vallès Oriental	3	0,8
Girona	73	18,5				Osona	31	7,8
						Bages	11	2,8
						Gironès	28	7,0
						Pla de l'Estany	24	6,0
						Alt Empordà	12	3,0
Lleida	20	5,0				Selva	8	2,0
						Ripollès	1	0,3
Tarragona	40	9,9				Segrià	20	5,0
						Baix Camp	27	6,8
						Tarragonès	9	2,3
TOTAL	400	100				Baix Penedès	4	1,0

X.4. Disseny del qüestionari

- A partir de les entrevistes en profunditat i de la recerca de documentació i bibliografia centrada en l'anàlisi de la integració de l'immigrant, **s'han establert les principals dimensions dels processos d'integració.**
- Com s'ha detallat en el capítol III del present informe, aquestes dimensions han estat traduïdes a àmbits concrets, que al seu torn han estat sintetitzats en preguntes concretes.
- Metodològicament, aquest procés ha constatat de dues fases:
 - A. Disseny del qüestionari pilot i aplicació del mateix
 - B. Disseny del qüestionari definitiu

A. Disseny del qüestionari pilot

- Aquest qüestionari **té com a finalitat testar i avaluar les dimensions d'anàlisi**, formulades sense restriccions, és a dir, incloent tots els temes i preguntes analitzables.
- El qüestionari s'ha aplicat a 16 persones, d'aquesta manera, el nombre d'enquestes realitzades no pretén ser estadísticament representatiu sinó atansar la màxima diversitat de perfils possibles.

Amb aquest objectiu les enquestes s'han realitzat a ciutadans del Marroc, de Gàmbia i de Senegal, homes i dones, de totes les edats i de tots els territoris.

Adicionalment, s'ha considerat necessari testar l'instrument entre diversos perfils de nivells culturals i educatius per tal d'aconseguir un qüestionari entenedor per a tothom.

- L'aplicació del qüestionari pilot, el treball de camp, s'ha realitzat entre els dies 19 i 23 d'abril de 2002.
- Aquesta experiència pilot, ha facilitat també ajustar l'organització del treball de camp. Al mateix temps, el fet que **els enquestadors** hagin estat **del mateix origen cultural que la població a enquestar** ha servit d'orientació a l'hora de formular les preguntes i les opcions no contemplades en el qüestionari. Cal dir a més, que els membres de l'equip de la prova pilot han estat part de l'equip de treball de camp que ha dut a terme la recollida de les dades finals.

B. Disseny del qüestionari definitiu

- L'anàlisi de la informació aportada per les 16 enquestes pilot i la discussió amb els membres de l'equip de treball de camp, ha permès corregir la primera versió del qüestionari.

D'aquesta manera, s'han formulat millor les preguntes, s'han eliminat redundàncies i s'han inclòs aspectes insuficientment representats en la primera versió del qüestionari.

A més, s'ha organitzat el treball de camp de forma més eficient, establint mecanismes per al control de la validesa de les enquestes.

- La formulació del qüestionari s'ha realitzat originalment en català. A més, s'ha realitzat una traducció al castellà per tal de facilitar la interpretació de les preguntes en aquells casos que ho requerissin. La versió catalana del qüestionari es pot consultar tot seguit.

X.5. Treball de camp

- El treball de camp d'enquestació del present estudi requereix una especial atenció donat que la població a entrevistar reuneix una sèrie de característiques que fan necessària una gestió específica. Aquesta gestió s'ha concretat en:
 - A. Selecció dels enquestadors
 - B. Formació dels enquestadors
 - C. Validació de les enquestes
 - D. Control del procés d'enquestació

A. Selecció dels enquestadors

- Les característiques culturals i idiomàtiques particulars de la població a enquestar fan necessari comptar amb un equip de persones que les superin fàcilment.

Adicionalment, factors com la reticència general a parlar de determinats temes i la previsió de dificultats per contactar amb determinats segments (com dones, persones d'edat avançada o persones sense papers) reforcen la necessitat de configurar un equip específic.

Aquesta tasca, tot i suposar un esforç important per DEP, ha estat considerada clau per garantir la fiabilitat i qualitat de la informació analitzada en el present estudi. Les característiques de l'equip es descriuen tot seguit, però es vol fer especial esment a la vinculació de les persones participants amb els objectius de l'estudi, doncs la seva il·lusió i rigorositat en el treball han estat determinants a l'hora d'assolir els objectius de qualitat de la informació aquí presentada.

- Les persones que han col·laborat com a enquestadors han estat seleccionades a través de diverses associacions d'immigrants que compten amb borsa de treball i a través del programa 'Aprendre a Aprendre' de la Generalitat de Catalunya⁶.

⁶ El programa 'Aprendre a Aprendre' és un servei d'inserció sociolaboral, subvencionat pel Departament de Treball i el Departament de Benestar Social, que té per finalitat millorar les possibilitats d'integració al mercat laboral dels col·lectius amb majors dificultats. Aquest programa va començar el 1992.

- L'equip ha estat format per 12 enquestadors i enquestadores de gènere divers i de país d'origen comú a l'univers a entrevistar.
 - Aquest fet ha garantit que, quan ha estat necessari, una dona hagi estat entrevistada per una dona, i el mateix en el cas dels homes, doncs en determinades condicions homes i dones tenen certes reticències a parlar amb una persona del gènere diferent. Així i tot, en general tant homes com dones han entrevistat persones d'ambdós gèneres.
 - De la mateixa manera, en la majoria dels casos ha estat possible que l'enquestat i l'enquestador tinguessin el mateix origen cultural.

A continuació, es detalla la distribució territorial dels enquestadors, segons el seu gènere i país d'origen.

Taula 60: Distribució territorial de l'equip d'enquestació

Demarcació	Enquestadors	Lloc d'origen	Enquestadors	Gènere	
				Home	Dona
Barcelona	8	Magrib	6	4	2
		Senegàmbia	1	-	1
Girona	2	Magrib	1	-	1
		Senegàmbia	1	1	-
Lleida	2	Magrib	1	1	-
		Senegàmbia	1	1	-
Tarragona	2	Magrib	1	1	-
		Senegàmbia	1	1	-
TOTAL	12*			8*	4

*La suma del nombre d'enquestadors i d'enquestadors homes és 13 i 9 respectivament ja que l'enquestador senegalès de Lleida també va ser l'encarregat de fer les enquestes de Tarragona, de tal manera que en realitat l'equip el formaven 12 persones i 8 dels quals són homes.

B. Formació dels enquestadors

- DEP ha donat la formació necessària a l'equip d'entrevistadors en matèria d'enquestació i ha donat suport i orientació durant tot el procés, tant per a l'aplicació del qüestionari pilot com del qüestionari definitiu.

C. Validació de les enquestes

- Tant en el procés d'aplicació de la prova pilot com en l'enquestació definitiva, la validació de les entrevistes s'ha regit per les següents etapes, quan han estat necessàries:
 - Revisió conjunta del contingut de les respostes amb l'enquestador.
 - Control de l'adequació a les quotes definides a la mostra i els criteris de qualitat del procés d'enquestació. Aquests resultats es detallen en el següent punt del present capítol.
 - En cas necessari, tornar a contactar amb la persona enquestada per aclarir els punts confusos de les respostes
 - Correcció de l'enquesta per part de l'equip de coordinació de DEP.
 - Revisió final i gravació en una base de dades.
- D'aquesta manera, tan sols han estat donades per vàlides les enquestes que han passat tots els filtres de qualitat necessaris.

D. Control del procés d'enquestació

- A continuació **es detallen tots els aspectes registrats per tal de controlar les condicions en què s'han dut a terme les enquestes, i la diversitat i fiabilitat de les persones enquestades.**

1. Diversificació

- Com s'ha mencionat, per tal de garantir la diversitat s'han establert pautes metodològiques per a cobrir el màxim nombre de territoris possibles. D'aquesta manera, s'ha demanat a l'entrevistat el nom de la seva ciutat, el seu codi postal i el nom de la zona o barri en el que viu.

L'anàlisi d'aquesta informació ha permès disposar, a més, de dades sobre el grau de coneixement de l'organització territorial de Catalunya per part dels immigrants africans.

- Així, **a major desagregació territorial menor coneixement tenen els immigrants africans que viuen a Catalunya.** Mentre que el 91,1% coneix la ciutat en la que viu, aquest percentatge decreix fins el 58,8% en el cas del barri o zona de la ciutat i al 48,5% en el cas del codi postal.

Quant al barri, bona part de les persones que no saben com es diu el seu barri o zona mencionen altres dades relacionades, com ara el carrer en el que resideixen (23,7%).

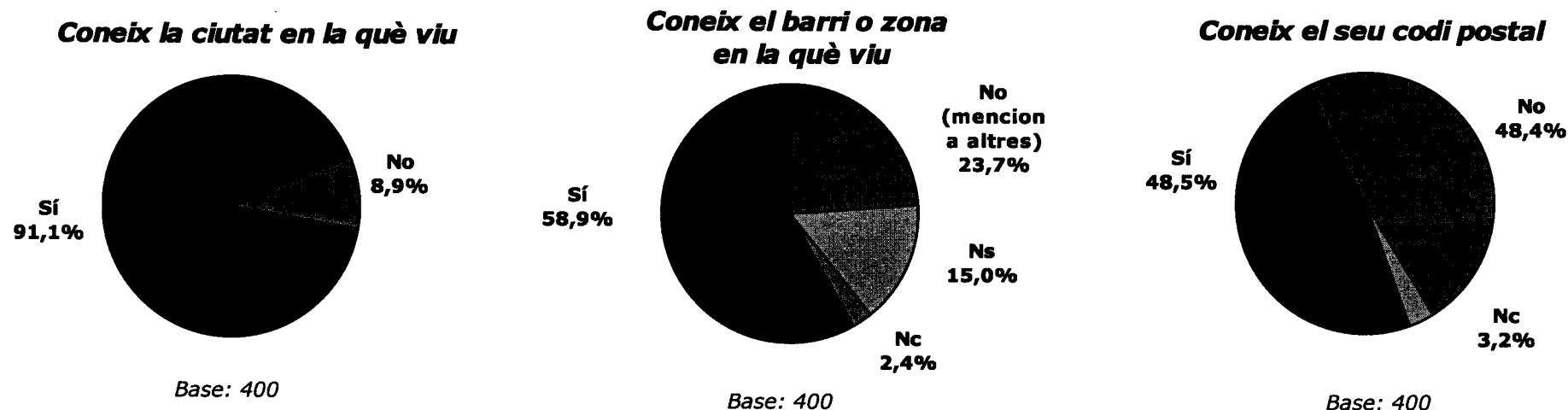

- En segon lloc, s'ha fet un seguiment per tal d'assegurar la representació del màxim nombre d'ètnies. Així, **la majoria dels enquestats són persones de la comunitat àrab (67,7%) i en segon lloc de la comunitat berber (20,9%)**. Cal dir, que el 2,1% dels entrevistats manifesta ser tan àrab com berber.

En quant a les ètnies senegambianes enquestades, els sarahole representen el 2,8%, els manding el 2,6% i els wòlof el 2,4%.

- Entre els gambians les ètnies d'origen més freqüents són els sarahole (42,3%) i els manding (34,6%), mentre que entre els senegalesos són més habituals les persones de l'ètnia wòlof (63,6%).
- A nivell dels territoris de Catalunya, cal dir que, a la ciutat de Barcelona destaca el pes dels àrabs (78,7%), mentre que a Tarragona és significativa la presència de berbers (43,6%) i a Girona la dels sarahole (13,5%).

D'altra banda, en la Regió Metropolitana de Barcelona és destacable el pes de les persones àrabs (80,0%) però també de les manding (4,8%), mentre que a la resta de Barcelona és important la freqüència de persones berbers (70,7%).

- Els enquestadors declaren que el 39,0% dels entrevistats té un nivell cultural mig i que el 29,6% dels casos s'ha tractat d'una persones amb un nivell cultural baix o molt baix. Finalment, el 23,8% ha estat considerat de nivell cultural alt.

Taula 61: A quina ètnia o comunitat pertany vostè personalment?

Comunitat d'origen	Total	Lloc de naixement		
		Marroc	Gàmbia	Senegal
Àrab	67,6	74,8	-	-
Berber	20,9	23,0	-	-
Sarahole	2,8	-	42,3	-
Manding	2,6	-	34,6	18,2
Wòlof	2,4	-	11,5	63,6
Àrab i Berber	2,1	2,2	-	-
Fula	1,0	-	7,7	18,2
Pulaar	0,4	-	3,8	-
Serer	0,1	-	-	-
Bambara	0,1	-	-	-
Base	400	300	70	30

SUGGERIDA

Nivell cultural de l'entrevistat

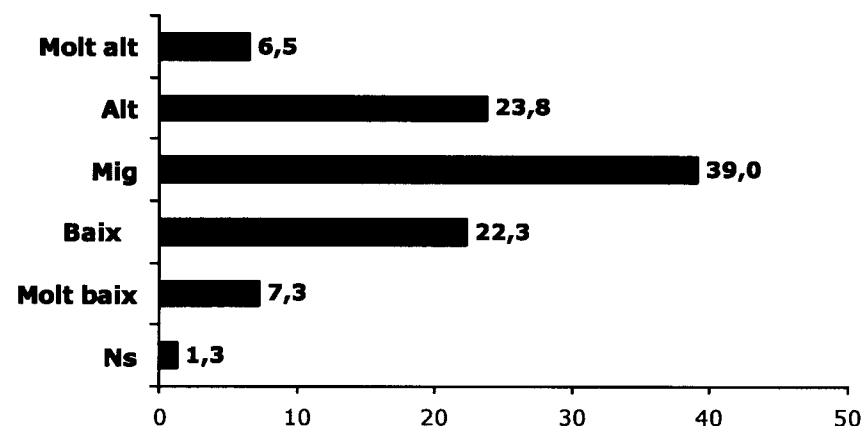

Base: 400

2. Forma de contacte i context de l'entrevista

- En el present treball de camp, **aleatorietat i procediment de 'bola de neu' es complementen per a garantir tant el no esbiaixament de la mostra seleccionada, com la diversitat i representació de la majoria de perfils i opinions possibles.** Així, **el 59,0% de les entrevistes han estat fetes a persones trobades aleatòriament**, principalment al carrer (57,8%).

Complementàriament, el 38,3% ha estat fruit de procediments coneguts com 'bola de neu', és a dir, a través de contactes amb entitats (34,0%) o persones (4,3%). D'aquesta manera, la diversitat en els procediments de 'bola de neu' també redunda en no esbiaixar la mostra.

Aquest procediment se sol utilitzar per a contactar amb persones de difícil accés, ja sigui per ser col·lectius minoritaris o per tenir reticències importants a ser entrevistats, entre d'altres. En el present cas, ha estat aplicat per a contactar amb alguns perfils complicats com ara homes, i especialment dones, de 50 o més anys, persones d'ètnies o comunitats més reticents a ser entrevistats o que ho eren per raons culturals.

- D'aquesta manera, els procediments de 'bola de neu' han estat significativament més utilitzats per a les entrevistes fetes a persones vingudes del Marroc (42,3%), a Girona (49,5%) i Tarragona (72,2%) i a dones (49,6%).

Taula 62: Forma de contacte amb l'enquestat

Forma de contacte	Total
Aleatori	59,0
Pel carrer	57,8
Altres (a la mesquita, al tren, al bus...)	1,3
Bola de neu	38,3
A través d'una entitat	34,0
A través d'una altra persona	4,3
Nc	2,8
Base	400

- **La majoria de les entrevistes s'han realitzat al carrer (64,0%) i s'han fet a una persona individualment (70,4%).** D'aquesta manera, queda garantida la llibertat d'opinió dels entrevistats.

Cal dir que, el 15,8% s'han fet a un domicili privat i el 10,8% a altres llocs públics com bars, botigues o locutoris. A més, en el 27,8% de les ocasions la persona estava acompanyada.

- Les entrevistes fetes a domicilis privats i en seus d'entitats són més freqüents quan l'entrevistat era una dona (21,1% i 12,8%) i quan el procediment per a la seva captació era per 'bola de neu' (34,6% i 13,7%).
- Al mateix temps, les entrevistes fetes a persones acompanyades s'han donat més freqüentment entre les dones, generalment acompanyades del marit o d'un fill o filla (50,4%), i en les entrevistes fetes en un domicili privat (49,2%).

Taula 63: Lloc on es realitza l'entrevista

Lloc de l'entrevista	Total
Carrer	64,0
Domicili privat	15,8
Altres lloc públics (bars, botigues, locutoris...)	10,8
Seu d'una entitat	7,3
No especifica	1,0
Nc	1,3
Base	400

Persona sola o acompanyada

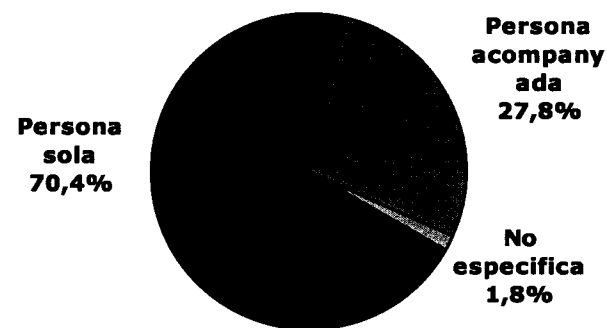

Base: 400

3. Idioma

- L'idioma més freqüentment utilitzat per a realitzar l'entrevista ha estat l'àrab (47,5%), seguit del castellà (39,8%).

Cal destacar l'adequació a l'idioma demanat per l'entrevistat per part dels enquestadors, ja que en la majoria de casos, s'ha realitzat l'entrevista en l'idioma que més comoditat representava per l'entrevistat.

- En la majoria de les ocasions no ha estat necessària la intervenció d'un mediador (96,5%). Cal dir però, que entre les entrevistes en llengua berber destaca el pes de les realitzades amb un mediador present (37,5%).

Necessitat de mediador

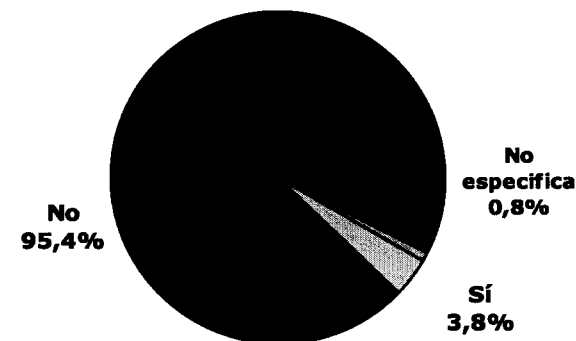

Base: 400

Taula 64: Idioma de l'entrevista

Idioma de l'entrevista	Total	Idioma en què vol ser entrevistat						
		Català	Castellà	Àrab	Altres africanes	Altres europees	Indiferent	Berber
Àrab	47,5	16,7	2,7	96,8	16,7	-	13,3	-
Castellà	39,8	-	93,3	2,7	16,7	3,6	86,7	-
Altres idiomes europeus (anglès, francès)	7,3	-	1,3	-	-	96,4	-	-
Berber	2,0	-	-	-	-	-	-	100,0
Wòlof	1,5	-	0,7	0,5	66,7	-	-	-
Català	1,3	83,3	-	-	-	-	-	-
Nc	0,8	-	2,3	-	-	-	-	-
Base	400	6	149	188	6	28	15	8

4. Sinceritat

- **En el 80,3% de les entrevistes la persona ha estat força o molt sincera.** Sovint, quan entrevistador ha valorat que l'enquestat era poc sincer, ha fet menció concreta a determinades preguntes que li han fet dubtar de la sinceritat de la resposta. Aquestes situacions són poc freqüents i es relacionen principalment amb preguntes com la situació civil poligàmica o la situació administrativa.

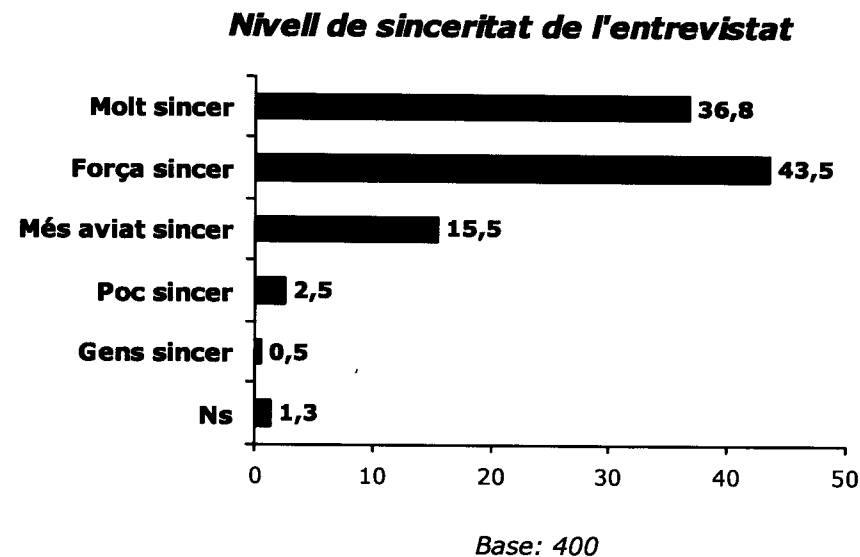

6. Altres observacions

- A més de les dades de control analitzades fins ara, s'ha considerat necessari registrar quantes vegades s'ha contactat amb possibles enquestats i no s'ha pogut fer l'entrevista, i per quin motiu. També s'ha controlat quantes vegades els entrevistats han estat objecte d'una enquesta.
- En el primer cas, els enquestadors no han fet el registre de totes les persones amb les que en realitat han parlat i no han volgut ser entrevistades. Així i tot, els 65 registres no exitosos que sí han estat registrats donen una orientació de les raons per les quals aquest col·lectiu es pot negar a respondre un qüestionari.

La manca de temps⁷ per dedicar a l'entrevista (32,3%) és el principal motiu per rebutjar-la, seguit de l'incompliment de la condició d'haver viscut a Catalunya 4 o més anys (18,5%).

Cal dir, que el 7,7% dels registres no exitosos es deuen a la por a donar informació i que el 6,2% es nega a donar la seva opinió sense abans parlar amb l'associació a la que pertany.

- Un aspecte important a l'hora de fer entrevistes a col·lectius que són objecte habitual d'estudi consisteix en saber si s'han entrevistat persones que tenen una certa experiència en donar la seva opinió i per tant poden tenir un discurs més o menys construït. En el present estudi, **la majoria (75,5%) d'entrevistats no havia estat mai entrevistat abans.**

⁷ Cal dir, que la durada d'aquesta entrevista oscil·la entre els 30 i els 45 minuts.

Taula 65: Motiu pel qual el contacte no ha estat exitós

Motiu	Total
Manca de temps	32,3
Perfil d'anys d'estada a Catalunya	18,5
No vol / no l'interessa	15,4
Incompliment de quotes	12,3
Por	7,7
Ha de consultar l'associació	6,2
Ha de consultar el marit	4,6
Impossibilitat de comunicar-se	1,5
Altres	1,5
<i>Base (registres no exitosos)</i>	65

Em podria dir quantes vegades ha estat entrevistat?

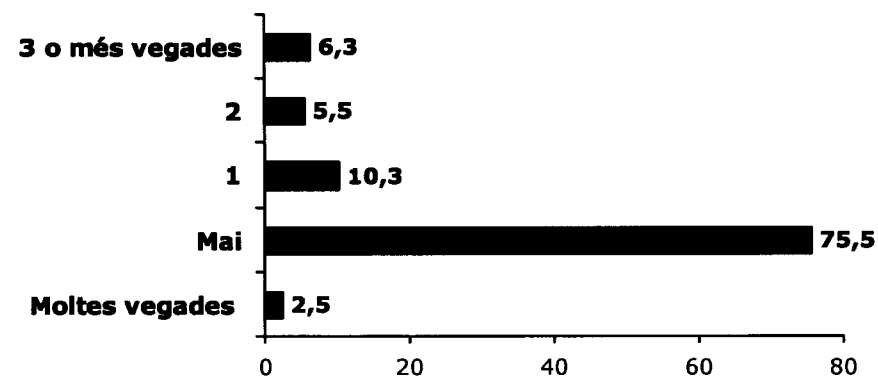

MITJANA (especifica haver estat entrevistat en alguna ocasió): 0,5

Base: 400

X.6. Anàlisi de la informació

- Un cop realitzat el treball de camp i validades les 400 enquestes fetes, controlant l'adequació a la distribució per quotes desitjada, s'ha procedit a les següents etapes d'anàlisi de la informació.
 - A. Gravació de les respostes
 - B. Codificació de les respostes obertes
 - C. Anàlisi de les dimensions teòriques
 - D. Redacció de l'informe de resultats

A. Gravació de les respostes

- La gravació de les respostes s'ha realitzat en format ACCESS i SPSS (paquet de tractament estadístic de dades).

B. Codificació de les respostes obertes

- En aquesta etapa s'han agregat en idees comuns i amb pes específic les respostes d'aquelles preguntes en les que no hi havia una bateria de respostes possibles.

C. Anàlisi de les dimensions teòriques

- Com s'ha dit, les dimensions d'anàlisi de la integració consten de subindicadors o temes concrets a analitzar, i aquests de preguntes concretes o ítems.
- Aquestes dimensions s'han testat i corregit a través de la prova pilot, però donada que aquesta prova no té representativitat estadística ha estat necessari repetir l'anàlisi per tal de garantir la consistència del model que presenta el present estudi.
- La verificació de la consistència interna de cada indicador ha consistit en la prova estadística 'Reliability Analysis' i l'adequació de l'estadístic 'Alpha de Cronbach'.

El procediment conegut com 'Reliability Analysis' permet l'estudi de les propietats de la mesura d'escales i dels ítems que actuen en la mateixa direcció. A més, aporta informació sobre les relacions entre ítems individuals.

L'estadístic 'Alpha de Cronbach' és un model de consistència interna basat en la correlació mitjana entre els ítems. El nivell d'Alpha consensuat per la comunitat científica per tal de validar la consistència d'un model és el 0,7.

- Un cop establert el contingut dels indicadors i de l'índex global d'integració, s'ha procedit a l'explotació d'aquests valors, segons les variables de classificació o potencialment explicatives de les variacions dels graus d'integració.

D. Informe de resultats

- La redacció del present informe de resultats té la voluntat d'exposar de forma entenedora el contingut de l'anàlisi feta.
- D'aquesta manera, cada capítol en el que s'analitza la influència de les variables de classificació inclou un apartat previ amb una breu exposició de les dades descriptives que inclou i la idea global de la influència que tenen en la integració dels africans a Catalunya.

XI. Annex II: càlcul de l'índex La integració dels immigrants africans

X. Annex II: Càlcul de l'índex d'integració dels immigrants africans a Catalunya

XI. Annex II: càlcul de l'índex La integració dels immigrants africans

- En el present annex es descriuen les etapes seguides per al càlcul de l'índex d'integració dels immigrants africans a Catalunya.
- De la construcció teòrica a les preguntes concretes fins a arribar a la creació de l'índex global d'integració, cal desglossar els següents moments:

1. Validació conceptual i estadístic dels resultats de les dimensions de la integració

La construcció teòrica de les dimensions de la integració s'ha basat en l'experiència de les persones entrevistades i la bibliografia consultada. Addicionalment s'han realitzat els tests estadístics explicats en l'annex metodològic. Per a l'aplicació d'aquests procediments estadístics ha calgut reconstruir les respostes en valors més homogenis, ja que la majoria d'ítems o preguntes que formen estan formulades amb 4 categories de resposta.

4 = Molt (molta freqüència, molt d'acord, molt important...)

3 = Força (força freqüència, força d'acord, força important...)

2 = Poc (poca freqüència, poc d'acord, poc important...)

1 = Gairebé mai o gairebé gens (gairebé mai, gairebé gens d'acord, gairebé gens important...)

2. Traducció dels valors de resposta

Per tal de calcular el valor de cada pregunta s'ha establert una equivalència entre els 4 punts de les escales segons la següent relació general.

4 i 3 = 1 (suma un punt)

1 i 2 = 0 (no suma cap punt)

Cal dir que, l'equivalència s'inverteix quan la formulació de la pregunta és negativa.

XI. Annex II: càlcul de l'índex La integració dels immigrants africans

3. Homogeneïtzació d'escala

Seguidament, ja que cada subindicador està format per un nombre diferent d'ítems, el que dificulta la seva comparabilitat, s'han homogeneïtzat les escales en valors de 0 a 10⁸. Així, per exemple:

Resposta del subjecte 1 en el subindicador 1:

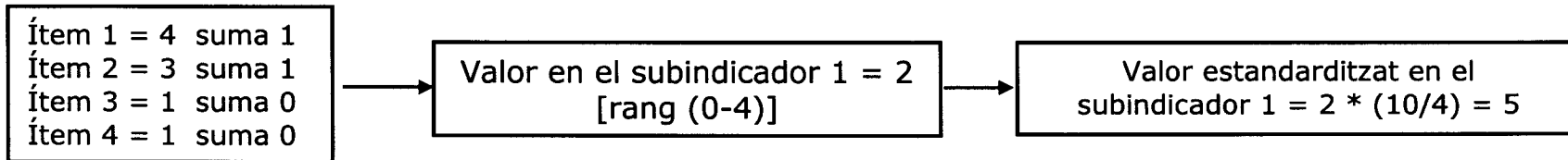

4. Càlcul de les dimensions

El valor de cada dimensió per cada individu correspon a la suma dels valors per cada individu en els diferents subindicadors dividit del nombre de subindicadors que el componen. D'aquesta manera:

Individu 1:

$$\text{Valor de la dimensió 1} = \frac{\Sigma (\text{Subindicadors 1-4})}{4}$$

5. Càlcul de l'índex d'integració global

De la mateixa manera, el valor de l'Índex Global d'Integració per cada individu equival a la suma per cada individu del valor de cada indicador dividit per les 5 dimensions que el componen.

Individu 1:

$$\text{Valor de Índex d'Integració Global} = \frac{\Sigma (\text{Dimensions 1- 5})}{5}$$

⁸ La fórmula per a traduir escales de 0 a X a escales de 0 a 10 consisteix en la multiplicació del valor de cada individu per la raó 10/X:
 $n (\text{estàndard}) = n * 10/X$, (on X és el valor màxim del rang de l'escala a estandarditzar).

XII. Annex III: subindicadors La integració dels immigrants africans

XII. Annex III: Resultats dels subindicadors

XII. Annex III: subindicadors La integració dels immigrants africans

- En el present annex es detalla el resultat dels subindicadors de les tres dimensions de la integració dels immigrants africans a Catalunya, que per raó d'espai i de pertinença en el discurs no s'han mostrat en els capítols de l'informe. D'aquesta manera, els subapartats del present annex es corresponen amb els capítols de l'informe que analitzen la influència de determinades variables de classificació en els valors de la integració.

XII.1. Condicions de vida

A. El treball

Taula 66: Vostè en el seu país d'origen era principalment...?

Situació laboral en l'origen	Dimensions*															<i>Base</i>
	Benestar personal i actitud oberta				Avaluació del projecte migratori		Vinculació amb Catalunya									
	Subindicadors				Subindicadors		Subindicadors									
	Benestar personal	Obertura a l'experiència	Disposició al contacte	Alliberament de preocupacions	Valoració de la vida en la comunitat d'acollida	Avaluació de la decisió migratòria	Valors afectius	Valors de superació	Actitud normalitzada vers l'ús dels recursos	Valors ideològics i polítics	Llengües: ús, coneixement i importància	Projecció a Catalunya	Coneixement de Catalunya	Diversificació de la xarxa de relacions	Desvinculació dels valors de la cultura d'origen	
Estudiant	8,39	8,61	5,85	1,77	7,69	7,13	9,48	9,18	8,96	8,21	8,03	6,39	5,88	3,88	0,66	122
Assalariat	7,16	7,57	4,92	1,97	7,14	6,23	9,27	9,09	8,48	7,79	6,72	6,67	4,41	2,88	0,93	102
Autònom o empresari	7,22	7,16	4,65	2,05	6,52	6,28	9,39	9,21	8,26	7,00	6,77	5,92	4,18	2,30	0,66	80
Responsable de la llar	6,92	5,88	2,96	3,00	6,97	6,15	9,77	8,83	8,10	6,89	5,51	6,20	2,40	0,94	0,31	54
En atur	8,48	8,48	8,02	1,50	6,68	6,94	9,75	9,20	9,24	7,84	6,91	6,57	5,16	5,21	0,21	25
No feia res	8,78	6,75	5,97	1,55	7,23	5,27	10,00	8,78	9,19	7,16	8,00	4,80	4,70	2,03	0,00	7
Ns/Nc	3,60	4,22	4,44	2,51	5,56	5,05	7,39	5,85	6,57	6,93	5,28	3,76	2,46	3,07	2,44	10
Total	7,57	7,57	5,10	2,04	7,12	6,52	9,44	9,04	8,57	7,63	6,97	6,30	4,56	2,97	0,67	400

*Totes les puntuacions en una escala de 0 a 10, on el 0 és la mínima puntuació i el 10, la màxima puntuació.

XII. Annex III: subindicadors La integració dels immigrants africans

Taula 67: En què treballava o havia treballat principalment?

Sector de l'activitat en l'origen	Dimensions*															Base (actius)
	Benestar personal i actitud oberta				Avaluació del projecte migratori		Vinculació amb Catalunya									
	Subindicadors				Subindicadors		Subindicadors									
	Benestar personal	Obertura a l'experiència	Disposició al contacte	Alliberament de preocupacions	Valoració de la vida en la comunitat d'acollida	Avaluació de la decisió migratòria	Valors afectius	Valors de superació	Actitud normalitzada vers l'ús dels recursos	Valors ideològics i polítics	Llengües: ús, coneixement i importància	Projecció a Catalunya	Coneixement de Catalunya	Diversificació de la xarxa de relacions	Desvinculació dels valors de la cultura d'origen	
Serveis	7,09	7,50	5,10	1,51	6,84	6,24	9,44	9,14	8,55	7,43	6,87	6,54	4,53	3,19	0,63	76
Construcció	8,14	7,39	5,27	2,33	6,58	6,46	9,33	8,89	8,60	7,58	6,47	6,29	3,74	2,27	0,77	36
Sector primari	6,41	6,98	4,44	2,83	6,17	5,29	9,43	9,32	7,72	6,57	6,29	5,86	3,20	2,12	0,50	37
Indústria	8,18	8,69	4,85	2,15	8,12	7,49	9,55	9,30	8,72	8,09	7,51	6,69	5,06	2,76	0,89	25
No havia treballat mai	7,10	7,46	6,40	1,91	6,68	5,81	9,32	8,37	8,85	7,31	6,75	6,20	5,02	4,10	0,79	23
Altres activitats (líder religiós, esportista, no específica...)	6,85	6,42	5,86	1,64	6,70	6,27	8,71	8,84	8,23	8,09	6,41	5,50	4,66	3,51	1,29	26
Total	7,28	7,42	5,25	1,94	6,84	6,27	9,33	9,03	8,46	7,50	6,74	6,26	4,37	2,99	0,77	223

*Totes les puntuacions en una escala de 0 a 10, on el 0 és la mínima puntuació i el 10, la màxima puntuació.

XII. Annex III: subindicadors La integració dels immigrants africans

Taula 68: Actualment vostè és...?

Situació laboral a Catalunya	Dimensions*															Base (actius)
	Benestar personal i actitud oberta				Avaluació del projecte migratori		Vinculació amb Catalunya									
	Subindicadors				Subindicadors		Subindicadors									
	Benestar personal	Obertura a l'experiència	Disposició al contacte	Alliberament de preocupacions	Valoració de la vida en la comunitat d'acollida	Avaluació de la decisió migratòria	Valors afectius	Valors de superació	Actitud normalitzada vers l'ús dels recursos	Valors ideològics i polítics	Liengües: ús, coneixement i importància	Projecció a Catalunya	Coneixement de Catalunya	Diversificació de la xarxa de relacions	Desvinculació dels valors de la cultura d'origen	
Assalariat	7,82	7,72	5,36	1,84	7,40	6,72	9,53	9,14	8,72	7,97	7,11	6,61	5,08	3,30	0,60	211
En atur	7,37	8,14	5,65	1,77	6,28	5,81	9,15	9,15	8,64	7,41	6,99	6,33	4,22	2,73	0,84	67
Autònom o empresari	7,40	7,76	6,19	1,50	6,80	6,39	9,29	9,00	8,73	7,40	7,11	6,14	4,80	3,52	0,84	46
Responsable de la llar	6,58	5,50	3,14	3,38	6,97	6,25	9,57	8,31	7,84	7,09	5,60	5,75	2,51	0,99	0,66	48
Estudiant	9,33	8,49	3,71	2,79	8,04	8,48	9,19	9,27	8,16	6,98	8,43	3,99	4,90	3,89	0,80	19
Jubilat o pensionista	6,00	8,67	3,17	3,17	7,33	6,00	10,00	10,00	8,67	7,67	8,00	7,83	5,17	4,17	0,00	6
Ns/Nc	6,67	7,33	3,67	1,67	7,33	4,33	10,00	9,00	8,00	6,67	5,00	7,00	2,33	0,00	0,00	3
Total	7,57	7,57	5,10	2,04	7,12	6,52	9,44	9,04	8,57	7,63	6,97	6,30	4,56	2,97	0,67	400

*Totes les puntuacions en una escala de 0 a 10, on el 0 és la mínima puntuació i el 10, la màxima puntuació.

XII. Annex III: subindicadors La integració dels immigrants africans

Taula 69: Satisfacció amb la feina que té

Satisfacció laboral	Dimensions*																Base (actius)
	Benestar personal i actitud oberta				Avaluació del projecte migratori		Vinculació amb Catalunya										
	Subindicadors				Subindicadors		Subindicadors										
	Benestar personal	Obertura a l'experiència	Disposició al contacte	Alliberament de preocupacions	Valoració de la vida en la comunitat d'acollida	Avaluació de la decisió migratòria	Valors afectius	Valors de superació	Actitud normalitzada vers l'ús dels recursos	Valors ideològics i polítics	Llengües: ús, coneixement i importància	Projecció a Catalunya	Coneixement de Catalunya	Diversificació de la xarxa de relacions	Desvinculació dels valors de la cultura d'origen		
Molt	8,86	8,18	5,36	1,94	7,29	7,41	9,58	9,19	8,92	7,51	6,96	6,67	4,95	3,88	0,64	76	
Força	7,63	7,44	5,46	1,57	7,17	6,59	9,43	8,96	8,79	7,99	7,23	6,60	4,55	2,91	0,36	92	
Poc	7,54	7,52	5,79	2,19	7,56	6,63	9,30	9,08	8,62	8,26	6,88	6,40	4,92	3,11	1,00	68	
Gens o gairebé gens	6,80	8,12	5,60	1,76	6,83	5,79	9,30	9,32	8,56	7,51	7,24	6,77	5,38	2,85	0,91	78	
Ns/Nc	6,38	8,04	4,47	1,30	5,39	4,25	9,86	9,30	8,24	6,89	6,82	4,82	3,31	3,79	0,10	19	
Total	7,61	7,82	5,48	1,80	7,08	3,45	9,43	9,14	8,70	7,75	7,08	6,51	4,84	3,20	0,66	333	

*Totes les puntuacions en una escala de 0 a 10, on el 0 és la mínima puntuació i el 10, la màxima puntuació.

XII. Annex III: subindicadors La integració dels immigrants africans

B. Nivell d'estudis i formació

Taula 70: Quants anys va assistir a l'escola corànica?

Anys d'escolarització corànica	Dimensions*															<i>Base</i>
	Benestar personal i actitud oberta				Avaluació del projecte migratori		Vinculació amb Catalunya									
	Subindicadors				Subindicadors		Subindicadors									
	Benestar personal	Obertura a l'experiència	Disposició al contacte	Alliberament de preocupacions	Valoració de la vida en la comunitat d'acollida	Avaluació de la decisió migratòria	Valors afectius	Valors de superació	Actitud normalitzada vers l'ús dels recursos	Valors ideològics i polítics	Llengües: ús, coneixement i importància	Projecció a Catalunya	Coneixement de Catalunya	Diversificació de la xarxa de relacions	Desvinculació dels valors de la cultura d'origen	
No va anar mai	7,62	7,60	5,12	2,14	7,03	6,19	9,61	9,16	8,73	7,76	7,03	6,34	4,53	2,90	0,60	163
1 a 2 anys	7,68	7,75	5,20	1,85	7,39	6,93	9,55	9,38	8,49	7,66	7,04	6,38	4,86	2,92	0,35	89
3 a 4 anys	8,23	7,70	5,44	1,65	7,28	6,67	9,44	9,11	8,81	8,30	7,06	6,47	5,14	3,29	0,71	49
5 o més anys	7,32	7,62	4,69	2,34	7,13	6,71	9,43	9,06	8,25	7,29	7,10	6,19	4,32	3,08	0,74	66
Ns/Nc	6,07	6,24	4,83	2,19	6,30	6,58	7,70	6,65	7,89	6,06	5,74	5,50	2,90	2,79	2,26	33
Total	7,57	7,57	5,10	2,04	7,12	6,52	9,44	9,04	8,57	7,63	6,97	6,30	4,56	2,97	0,67	400

*Totes les puntuacions en una escala de 0 a 10, on el 0 és la mínima puntuació i el 10, la màxima puntuació.

XII. Annex III: subindicadors La integració dels immigrants africans

Taula 71: Quants anys va assistir a l'escola moderna?

Anys d'escolarització moderna	Dimensions*															Base
	Benestar personal i actitud oberta				Avaluació del projecte migratori		Vinculació amb Catalunya									
	Subindicadors				Subindicadors		Subindicadors									
	Benestar personal	Obertura a l'experiència	Disposició al contacte	Alliberament de preocupacions	Valoració de la vida en la comunitat d'acollida	Avaluació de la decisió migratòria	Valors afectius	Valors de superació	Actitud normalitzada vers l'ús dels recursos	Valors ideològics i polítics	Llengües: ús, coneixement i importància	Projecció a Catalunya	Coneixement de Catalunya	Diversificació de la xarxa de relacions	Desvinculació dels valors de la cultura d'origen	
No va anar mai	7,35	6,45	3,63	3,58	6,64	5,94	9,86	9,35	7,93	6,80	5,89	5,94	3,13	1,64	0,28	79
1 a 4 anys	7,13	8,03	5,08	2,10	7,63	7,23	9,13	8,80	9,05	8,06	6,96	6,19	4,58	2,62	1,13	32
5 a 8 anys	7,96	7,66	4,93	1,72	7,37	6,91	9,79	9,14	8,85	7,79	7,26	6,09	4,15	2,67	0,25	81
9 a 12 anys	7,98	8,08	4,72	1,49	6,80	6,52	9,91	9,32	8,53	7,55	7,05	5,81	4,99	2,94	0,04	73
13 o més anys	7,65	8,28	6,66	1,35	7,74	6,41	9,47	9,54	9,12	8,63	7,89	7,55	6,32	4,10	0,81	89
Ns/Nc	6,35	6,19	5,29	2,68	6,08	6,42	6,85	6,51	7,35	6,13	5,81	5,41	2,80	3,74	3,09	46
Total	7,57	7,57	5,10	2,04	7,12	6,52	9,44	9,04	8,57	7,63	6,97	6,30	4,56	2,97	0,67	400

*Totes les puntuacions en una escala de 0 a 10, on el 0 és la mínima puntuació i el 10, la màxima puntuació.

XII. Annex III: subindicadors La integració dels immigrants africans

Taula 72: En quant al seu nivell d'estudis, quan vostè va sortir del seu país d'origen tenia...?

Nivell d'estudis	Dimensions*															Base
	Benestar personal i actitud oberta				Avaluació del projecte migratori		Vinculació amb Catalunya									
	Subindicadors				Subindicadors		Subindicadors									
	Benestar personal	Obertura a l'experiència	Disposició al contacte	Alliberament de preocupacions	Valoració de la vida en la comunitat d'acollida	Avaluació de la decisió migratòria	Valors afectius	Valors de superació	Actitud normalitzada vers l'ús dels recursos	Valors ideològics i polítics	Llengües: ús, coneixement i importància	Projecció a Catalunya	Coneixement de Catalunya	Diversificació de la xarxa de relacions	Desvinculació dels valors de la cultura d'origen	
Estudis universitaris	7,98	8,51	6,98	1,68	7,65	6,35	9,55	9,62	9,13	9,18	8,01	7,03	7,10	4,26	1,13	44
Estudis de grau mig (batxillerat i oficis)	7,39	7,62	5,88	1,75	7,16	6,46	8,81	8,54	8,53	7,35	7,23	6,83	4,99	3,68	0,92	95
Estudis elementals	7,94	7,92	4,71	1,62	7,27	6,91	9,95	9,26	8,85	7,89	7,24	6,13	4,39	2,70	0,15	141
Analfabets i neolectors (no sabia llegir ni escriure, només l'Alcorà, o alguna llengua majoritària)	7,07	6,65	4,14	2,97	6,74	6,17	9,30	9,07	7,94	6,83	5,91	5,86	3,31	2,18	0,84	115
Ns/Nc	6,31	6,15	3,84	4,31	4,31	5,08	7,92	6,08	8,15	6,77	5,38	3,23	2,61	1,15	3,46	5
Total	7,57	7,57	5,10	2,04	7,12	6,52	9,44	9,04	8,57	7,63	6,97	6,30	4,56	2,97	0,67	400

*Totes les puntuacions en una escala de 0 a 10, on el 0 és la mínima puntuació i el 10, la màxima puntuació.

XII. Annex III: subindicadors La integració dels immigrants africans

Taula 73: Des que viu en aquest país ha realitzat o està realitzant algun tipus de formació?

Formació rebuda a Catalunya	Dimensions*															Base
	Benestar personal i actitud oberta				Avaluació del projecte migratori		Vinculació amb Catalunya									
	Subindicadors				Subindicadors		Subindicadors									
	Benestar personal	Obertura a l'experiència	Disposició al contacte	Alliberament de preocupacions	Valoració de la vida en la comunitat d'acollida	Avaluació de la decisió migratòria	Valors afectius	Valors de superació	Actitud normalitzada vers l'ús dels recursos	Valors ideològics i polítics	Llengües: ús, coneixement i importància	Projecció a Catalunya	Coneixement de Catalunya	Diversificació de la xarxa de relacions	Desvinculació dels valors de la cultura d'origen	
Ha rebut	8,02	8,11	5,66	1,80	7,47	7,01	9,59	9,26	9,12	7,88	7,27	6,73	5,14	3,19	0,55	225
No ha rebut	7,04	6,99	4,48	2,35	6,77	5,94	9,23	8,78	7,89	7,38	6,61	5,87	3,85	2,59	0,75	168
Ns/Nc	5,86	4,29	2,43	2,57	4,29	4,86	9,57	8,29	6,86	6,00	5,86	3,00	2,71	4,29	2,14	7
Total	7,57	7,57	5,10	2,04	7,12	6,52	9,44	9,04	8,57	7,63	6,97	6,30	4,56	2,97	0,67	400

*Totes les puntuacions en una escala de 0 a 10, on el 0 és la mínima puntuació i el 10, la màxima puntuació.

XII. Annex III: subindicadors La integració dels immigrants africans

Taula 74: Tipus de formació rebuda

Tipus formació rebuda	Dimensions*																Base
	Benestar personal i actitud oberta				Avaluació del projecte migratori		Vinculació amb Catalunya										
	Subindicadors				Subindicadors		Subindicadors										
	Benestar personal	Obertura a l'experiència	Disposició al contacte	Alliberament de preocupacions	Valoració de la vida en la comunitat d'acollida	Avaluació de la decisió migratòria	Valors afectius	Valors de superació	Actitud normalitzada vers l'ús dels recursos	Valors ideològics i polítics	Llengües: ús, coneixement i importància	Projecció a Catalunya	Coneixement de Catalunya	Diversificació de la xarxa de relacions	Desvinculació dels valors de la cultura d'origen		
Castellà	Sí	7,88	7,92	5,62	1,62	7,32	6,94	9,54	9,22	9,09	7,76	6,90	6,83	4,85	2,97	0,55	170
	No	7,36	7,32	4,74	2,34	6,97	6,23	9,37	8,92	8,20	7,54	7,01	5,92	4,35	2,97	0,75	230
Català	Sí	8,17	8,46	5,71	1,25	8,37	6,67	9,95	9,75	9,65	8,83	8,30	7,34	6,24	4,48	0,41	52
	No	7,48	7,43	5,01	2,16	6,93	6,50	9,36	8,94	8,40	7,45	6,76	6,14	4,30	2,74	0,71	348
Formació reglada	Sí	9,44	9,44	5,53	1,95	7,93	8,11	9,90	9,30	9,37	8,39	8,53	6,01	6,31	5,18	0,52	30
	No	7,39	7,39	5,07	2,05	7,04	6,37	9,39	9,02	8,49	7,56	6,82	6,32	4,39	2,76	0,68	370
Formació en oficis	Sí	8,20	8,15	6,69	2,54	7,93	6,47	9,55	9,21	9,30	7,63	8,40	7,07	6,78	4,72	0,45	20
	No	7,54	7,54	5,01	2,01	7,07	6,53	9,43	9,04	8,52	7,63	6,88	6,25	4,43	2,87	0,68	380
Total		7,57	7,57	5,10	2,04	7,12	6,52	9,44	9,04	8,57	7,63	6,97	6,30	4,56	2,97	0,67	400

*Totes les puntuacions en una escala de 0 a 10, on el 0 és la mínima puntuació i el 10, la màxima puntuació.

XII. Annex III: subindicadors La integració dels immigrants africans

C. Estatus familiar

Taula 75: Comparant amb la majoria de famílies del seu país d'origen, com era la situació econòmica de la seva família?

Situació econòmica familiar en l'origen	Dimensions*															<i>Base</i>
	Benestar personal i actitud oberta				Avaluació del projecte migratori		Vinculació amb Catalunya									
	Subindicadors				Subindicadors		Subindicadors									
	Benestar personal	Obertura a l'experiència	Disposició al contacte	Alliberament de preocupacions	Valoració de la vida en la comunitat d'acollida	Avaluació de la decisió migratòria	Valors afectius	Valors de superació	Actitud normalitzada vers l'ús dels recursos	Valors ideològics i polítics	Llengües: ús, coneixement i importància	Projecció a Catalunya	Coneixement de Catalunya	Diversificació de la xarxa de relacions	Desvinculació dels valors de la cultura d'origen	
De les més adinerades del país	7,89	8,67	5,22	1,89	6,33	6,56	8,56	9,33	9,11	8,22	7,11	6,33	4,33	3,89	1,11	9
No tenia problemes econòmics	7,97	7,87	5,17	2,06	7,71	7,23	9,44	9,08	8,74	7,90	7,35	6,71	4,75	3,41	0,63	98
Igual que la majoria de famílies	7,78	7,33	4,93	1,80	7,22	6,07	10,00	8,53	8,01	7,54	7,30	4,87	5,15	2,65	0,27	62
Humil però podia cobrir les necessitats bàsiques	7,53	7,69	5,22	2,01	7,18	6,26	9,43	9,36	8,77	7,79	6,63	6,75	4,47	2,62	0,68	159
De les més pobres del país	6,66	6,76	4,73	2,44	5,87	6,57	8,95	8,65	8,21	6,65	6,73	6,05	3,77	3,42	1,01	71
Ns/Nc	-	-	-	-	-	-	-	-	-	-	-	-	-	-	-	1
Total	7,57	7,57	5,09	2,04	7,11	6,53	9,44	9,04	8,56	7,62	6,96	6,31	4,56	2,98	0,66	400

*Totes les puntuacions en una escala de 0 a 10, on el 0 és la mínima puntuació i el 10, la màxima puntuació.

XII. Annex III: subindicadors La integració dels immigrants africans

Taula 76: Comparant amb la majoria de famílies de Catalunya, com valora la situació econòmica de la seva família a Catalunya?

Situació econòmica familiar a Catalunya	Dimensions*															Base
	Benestar personal i actitud oberta				Avaluació del projecte migratori		Vinculació amb Catalunya									
	Subindicadors				Subindicadors		Subindicadors									
	Benestar personal	Obertura a l'experiència	Disposició al contacte	Alliberament de preocupacions	Valoració de la vida en la comunitat d'acollida	Avaluació de la decisió migratòria	Valors afectius	Valors de superació	Actitud normalitzada vers l'ús dels recursos	Valors ideològics i polítics	Llengües: ús, coneixement i importància	Projecció a Catalunya	Coneixement de Catalunya	Diversificació de la xarxa de relacions	Desvinculació dels valors de la cultura d'origen	
De les més adinerades del país	9,25	8,00	4,00	4,25	6,50	7,25	10,00	7,50	6,50	6,50	7,25	4,00	3,75	5,00	1,25	4
No té problemes econòmics	8,13	7,62	4,95	2,57	8,07	7,56	9,26	8,87	8,69	7,45	6,93	6,29	4,98	2,85	0,74	125
Igual que la majoria de famílies	8,23	6,88	5,10	1,78	7,59	6,23	10,00	8,84	8,38	8,19	7,45	6,09	5,51	3,66	0,23	48
Humil però pot cobrir les necessitats bàsiques	7,24	7,97	5,27	1,77	6,89	6,25	9,39	9,27	8,68	7,96	7,04	6,79	4,39	3,05	0,72	145
De les més pobres del país	6,71	7,42	5,35	1,67	5,65	5,70	9,44	9,22	8,63	7,00	6,42	5,79	3,51	2,23	0,77	66
Ns/Nc	7,21	5,65	3,54	2,42	6,57	4,70	9,19	8,49	6,98	6,84	7,27	4,70	4,27	3,50	0,36	12
Total	7,57	7,57	5,10	2,04	7,12	6,52	9,44	9,04	8,57	7,63	6,97	6,30	4,56	2,97	0,67	400

*Totes les puntuacions en una escala de 0 a 10, on el 0 és la mínima puntuació i el 10, la màxima puntuació.

XII. Annex III: subindicadors La integració dels immigrants africans

Taula 77: Variació de l'estatus familiar

Variació de l'estatus familiar	Dimensions*															Base
	Benestar personal i actitud oberta				Avaluació del projecte migratori		Vinculació amb Catalunya									
	Subindicadors				Subindicadors		Subindicadors									
	Benestar personal	Obertura a l'experiència	Disposició al contacte	Alliberament de preocupacions	Valoració de la vida en la comunitat d'acollida	Avaluació de la decisió migratòria	Valors afectius	Valors de superació	Actitud normalitzada vers l'ús dels recursos	Valors ideològics i polítics	Llengües: ús, coneixement i importància	Projecció a Catalunya	Coneixement de Catalunya	Diversificació de la xarxa de relacions	Desvinculació dels valors de la cultura d'origen	
Millora	8,11	7,46	5,30	2,34	7,95	7,26	9,45	9,10	8,57	7,59	7,04	6,37	5,34	3,11	0,79	104
Manteniment positiu	8,18	7,12	3,99	2,68	7,79	7,04	9,44	8,08	8,31	7,25	6,95	5,66	4,32	2,70	0,46	58
Manteniment negatiu	7,01	7,72	5,26	1,92	6,31	5,91	9,39	9,21	8,73	7,62	6,63	6,59	4,02	2,76	0,67	150
Empitjora	7,52	8,01	5,55	1,38	7,09	6,56	9,53	9,46	8,63	8,05	7,40	6,42	4,75	3,33	0,66	75
Ns/Nc	7,18	5,90	4,22	2,27	6,72	4,73	9,28	8,65	7,30	7,17	7,55	4,52	4,35	3,14	0,85	13
Total	7,57	7,57	5,10	2,04	7,12	6,52	9,44	9,04	8,57	7,63	6,97	6,30	4,56	2,97	0,67	400

*Totes les puntuacions en una escala de 0 a 10, on el 0 és la mínima puntuació i el 10, la màxima puntuació.

XII. Annex III: subindicadors La integració dels immigrants africans

D. Nivell d'ingressos

Taula 78: Em podria dir quants diners entren a casa seva cada mes?

Ingressos mensuals a la llar	Dimensions*															Base
	Benestar personal i actitud oberta				Avaluació del projecte migratori		Vinculació amb Catalunya									
	Subindicadors				Subindicadors		Subindicadors									
	Benestar personal	Obertura a l'experiència	Disposició al contacte	Alliberament de preocupacions	Valoració de la vida en la comunitat d'acollida	Avaluació de la decisió migratòria	Valors afectius	Valors de superació	Actitud normalitzada vers l'ús dels recursos	Valors ideològics i polítics	Llengües: ús, coneixement i importància	Projecció a Catalunya	Coneixement de Catalunya	Diversificació de la xarxa de relacions	Desvinculació dels valors de la cultura d'origen	
Menys de 360 € (60.000 pts)	6,26	7,60	4,46	1,32	6,26	4,91	10,00	9,74	8,28	6,91	6,31	6,46	3,30	1,77	0,22	26
361 € - 540 € (61.001 - 90.000 pts)	6,98	6,96	4,64	1,93	7,34	6,80	9,42	9,17	8,78	7,53	6,58	5,27	3,82	3,06	0,41	21
541 € - 720 € (90.001-120.000 pts)	7,05	7,57	5,23	1,95	6,76	6,29	9,35	8,96	8,40	7,36	7,08	6,36	4,24	2,24	0,83	80
721 € - 902 € (121.000 - 150.000 pts)	8,33	8,30	5,83	1,59	7,41	7,30	9,44	9,40	8,80	7,89	7,03	7,03	5,15	3,18	0,88	84
903 € - 1.202 € (151.000 - 200.000 pts)	8,02	7,98	5,72	1,78	7,51	7,43	9,68	9,59	8,80	7,94	7,19	6,78	5,47	2,61	0,17	47
Més de 1203 € (més de 200.000 pts)	8,68	8,02	6,21	2,18	7,90	7,58	9,78	9,19	9,34	8,46	7,76	6,70	6,62	5,38	0,37	30
No especifica	7,27	6,78	4,07	2,77	6,91	5,69	9,14	8,31	9,18	7,44	6,74	5,49	3,75	3,03	0,87	112
Total	7,57	7,57	5,10	2,04	7,12	6,52	9,44	9,04	8,57	7,63	6,97	6,30	4,56	2,97	0,67	400

*Totes les puntuacions en una escala de 0 a 10, on el 0 és la mínima puntuació i el 10, la màxima puntuació.

XII. Annex III: subindicadors La integració dels immigrants africans

Taula 79: I quina quantitat d'aquests diners envia al seu país o família d'origen cada mes?

Diners enviats mensualment al país d'origen	Dimensions*															<i>Base</i>
	Benestar personal i actitud oberta				Avaluació del projecte migratori		Vinculació amb Catalunya									
	Subindicadors				Subindicadors		Subindicadors									
	Benestar personal	Obertura a l'experiència	Disposició al contacte	Alliberament de preocupacions	Valoració de la vida en la comunitat d'acollida	Avaluació de la decisió migratòria	Valors afectius	Valors de superació	Actitud normalitzada vers l'ús dels recursos	Valors ideològics i polítics	Llengües: ús, coneixement i importància	Projecció a Catalunya	Coneixement de Catalunya	Diversificació de la xarxa de relacions	Desvinculació dels valors de la cultura d'origen	
Una bona part (30% o més)	8,02	8,21	5,19	1,69	7,14	6,79	9,94	9,49	8,38	8,08	6,99	6,13	4,61	2,07	0,21	52
Una petita part (20-30%)	7,65	7,95	5,79	1,73	6,98	6,78	9,24	9,26	8,67	7,75	6,93	6,15	4,92	3,27	0,86	84
Res o gairebé res (menys del 20%)	7,68	7,68	5,48	1,79	7,20	6,75	9,55	9,20	8,82	7,67	7,06	6,73	4,77	3,26	0,62	177
No especifica	7,02	6,64	3,60	3,05	7,03	5,65	9,10	8,28	8,02	7,20	6,77	5,55	3,73	2,50	0,83	87
Total	7,57	7,57	5,10	2,04	7,12	6,52	9,44	9,04	8,57	7,63	6,97	6,30	4,56	2,97	0,67	400

*Totes les puntuacions en una escala de 0 a 10, on el 0 és la mínima puntuació i el 10, la màxima puntuació.

XII. Annex III: subindicadors La integració dels immigrants africans

E. Situació administrativa

Taula 80: Quan va arribar a aquest país ho va fer amb...?

Situació administrativa d'arribada	Dimensions*															Base
	Benestar personal i actitud oberta				Avaluació del projecte migratori		Vinculació amb Catalunya									
	Subindicadors				Subindicadors		Subindicadors									
	Benestar personal	Obertura a l'experiència	Disposició al contacte	Alliberament de preocupacions	Valoració de la vida en la comunitat d'acollida	Avaluació de la decisió migratòria	Valors afectius	Valors de superació	Actitud normalitzada vers l'ús dels recursos	Valors ideològics i polítics	Llengües: ús, coneixement i importància	Projecció a Catalunya	Coneixement de Catalunya	Diversificació de la xarxa de relacions	Desvinculació dels valors de la cultura d'origen	
Visats (turisme, estudis, conferències...)	8,19	8,04	5,24	1,80	7,37	6,94	9,80	9,37	8,90	8,02	7,42	6,31	4,98	2,85	0,30	141
Sense documentació, perquè llavors no era necessària	7,54	7,54	5,38	2,36	7,52	7,09	9,84	9,49	8,60	7,39	7,01	7,25	5,71	3,50	0,74	65
En situació irregular (sense documentació)	7,02	7,89	5,58	1,64	6,06	5,40	8,95	8,86	8,37	7,54	6,92	6,18	4,30	2,52	1,00	73
Permís de residència (temporal, permanent i reagrupaments familiars)	7,05	7,07	4,19	2,03	7,61	6,69	9,11	8,90	8,11	7,30	6,30	5,96	2,99	2,45	0,66	55
Permís de treball temporal	7,98	7,20	5,76	2,12	6,85	6,33	8,80	8,16	8,61	7,77	6,77	6,21	4,33	3,49	1,25	45
Tenia nacionalitat espanyola o europea	7,83	8,00	4,00	3,50	7,17	8,33	9,50	8,50	8,67	7,00	6,00	6,00	4,17	4,17	0,83	6
Ns/Nc	5,53	5,39	2,80	3,19	6,44	4,27	9,58	8,46	7,90	6,98	6,60	4,09	3,30	3,01	0,35	15
Total	7,57	7,57	5,10	2,04	7,12	6,52	9,44	9,04	8,57	7,63	6,97	6,30	4,56	2,97	0,67	400

*Totes les puntuacions en una escala de 0 a 10, on el 0 és la mínima puntuació i el 10, la màxima puntuació.

XII. Annex III: subindicadors La integració dels immigrants africans

Taula 81: Actualment, quina és la documentació que té en regla?

Situació administrativa actual	Dimensions*															Base
	Benestar personal i actitud oberta				Avaluació del projecte migratori		Vinculació amb Catalunya									
	Subindicadors				Subindicadors		Subindicadors									
	Benestar personal	Obertura a l'experiència	Disposició al contacte	Alliberament de preocupacions	Valoració de la vida en la comunitat d'acollida	Avaluació de la decisió migratòria	Valors afectius	Valors de superació	Actitud normalitzada vers l'ús dels recursos	Valors ideològics i polítics	Llengües: ús, coneixement i importància	Projecció a Catalunya	Coneixement de Catalunya	Diversificació de la xarxa de relacions	Desvinculació dels valors de la cultura d'origen	
Permís de treball temporal (inclou règim comunitari)	7,10	7,38	5,37	1,85	7,00	6,09	8,80	8,48	8,57	7,80	6,71	6,24	4,22	2,66	1,12	99
Permís de residència (temporal o permanent)	7,80	7,61	4,97	2,01	7,15	6,71	9,61	9,31	8,54	7,60	7,01	6,36	4,66	3,03	0,58	247
Nacionalitat espanyola o europea	7,88	7,45	5,15	3,57	7,96	7,16	9,67	8,96	8,88	7,69	7,70	6,48	5,70	4,15	0,19	31
Situació irregular (sense papers)	7,07	9,41	6,54	0,38	6,50	6,41	10,00	9,11	8,75	7,63	6,71	5,71	3,60	2,23	0,89	14
Ns/Nc	5,67	6,24	4,06	1,69	5,26	3,60	9,61	7,77	7,90	6,59	6,24	5,32	2,55	1,31	0,00	9
Total	7,57	7,57	5,10	2,04	7,12	6,52	9,44	9,04	8,57	7,63	6,97	6,30	4,56	2,97	0,67	400

*Totes les puntuacions en una escala de 0 a 10, on el 0 és la mínima puntuació i el 10, la màxima puntuació.

XII. Annex III: subindicadors La integració dels immigrants africans

F. L'habitatge

Taula 82: Actualment, vostè viu...?

Règim de tinença	Dimensions*															Base
	Benestar personal i actitud oberta				Avaluació del projecte migratori		Vinculació amb Catalunya									
	Subindicadors				Subindicadors		Subindicadors									
	Benestar personal	Obertura a l'experiència	Disposició al contacte	Alliberament de preocupacions	Valoració de la vida en la comunitat d'acollida	Avaluació de la decisió migratòria	Valors afectius	Valors de superació	Actitud normalitzada vers l'ús dels recursos	Valors ideològics i polítics	Llengües: ús, coneixement i importància	Projecció a Catalunya	Coneixement de Catalunya	Diversificació de la xarxa de relacions	Desvinculació dels valors de la cultura d'origen	
Pis o casa de lloguer	7,62	7,52	5,26	2,07	7,05	6,42	9,26	8,85	8,50	7,64	7,00	6,13	4,58	3,01	0,83	289
Pis o casa de propietat	7,90	7,81	4,68	2,17	7,81	7,21	9,85	9,49	8,87	7,96	7,05	6,97	4,73	3,10	0,26	82
Pis o casa rellogat	6,24	7,41	5,53	1,24	5,59	5,35	10,00	9,47	8,24	7,41	6,59	6,06	4,35	2,94	0,29	17
Altres (amb amics, albergs, no en té...)	6,09	6,91	4,18	1,64	6,18	5,64	10,00	9,45	8,18	5,64	6,18	5,36	3,45	1,36	0,45	11
Nc	-	-	-	-	-	-	-	-	-	-	-	-	-	-	-	1
Total	7,56	7,56	5,11	2,04	7,12	6,53	9,46	9,05	8,56	7,64	6,97	6,30	4,57	2,98	0,66	400

*Totes les puntuacions en una escala de 0 a 10, on el 0 és la mínima puntuació i el 10, la màxima puntuació.

XII. Annex III: subindicadors La integració dels immigrants africans

Taula 83: I aquest habitatge està...?

Estat de habitatge	Dimensions*															Base
	Benestar personal i actitud oberta				Avaluació del projecte migratori		Vinculació amb Catalunya									
	Subindicadors				Subindicadors		Subindicadors									
	Benestar personal	Obertura a l'experiència	Disposició al contacte	Alliberament de preocupacions	Valoració de la vida en la comunitat d'acollida	Avaluació de la decisió migratòria	Valors afectius	Valors de superació	Actitud normalitzada vers l'ús dels recursos	Valors ideològics i polítics	Llengües: ús, coneixement i importància	Projecció a Catalunya	Coneixement de Catalunya	Diversificació de la xarxa de relacions	Desvinculació dels valors de la cultura d'origen	
En bon estat	7,97	7,79	5,13	2,04	7,49	7,02	9,52	9,10	8,68	7,72	7,10	6,58	4,69	3,09	0,48	309
Té alguna deficiència o inconvenient	6,31	6,61	5,21	2,22	6,13	5,28	9,13	8,66	8,36	7,77	6,30	5,81	4,45	2,89	1,59	53
En mal estat (inclou ruïnós)	5,62	6,59	4,47	1,89	5,14	3,30	9,24	9,12	7,58	6,59	6,70	3,94	3,89	2,03	1,12	29
Nc	7,40	7,13	3,23	1,83	4,97	6,30	8,66	8,30	8,07	7,13	8,30	4,33	1,73	5,00	0,67	3
Total	7,60	7,56	5,08	2,05	7,12	6,54	9,45	9,04	8,56	7,64	6,98	6,29	4,59	3,01	0,67	394

*Totes les puntuacions en una escala de 0 a 10, on el 0 és la mínima puntuació i el 10, la màxima puntuació.

XII. Annex III: subindicadors La integració dels immigrants africans

Taula 84: Quines deficiències o problemes té l'habitatge?

Tipus de problemàtica	Dimensions*																Base
	Benestar personal i actitud oberta				Avaluació del projecte migratori		Vinculació amb Catalunya										
	Subindicadors				Subindicadors		Subindicadors										
	Benestar personal	Obertura a l'experiència	Disposició al contacte	Alliberament de preocupacions	Valoració de la vida en la comunitat d'acollida	Avaluació de la decisió migratòria	Valors afectius	Valors de superació	Actitud normalitzada vers l'ús dels recursos	Valors ideològics i polítics	Llengües: ús, coneixement i importància	Projecció a Catalunya	Coneixement de Catalunya	Diversificació de la xarxa de relacions	Desvinculació dels valors de la cultura d'origen		
Inconvenient	Sí	6,87	7,01	5,82	2,07	6,00	4,76	9,24	9,13	8,37	7,51	6,59	5,36	4,58	2,38	0,78	48
	No	5,30	6,20	4,15	2,19	5,80	4,52	8,93	8,29	7,99	7,35	6,64	5,07	3,60	2,64	2,30	34
Deficiències	Sí	6,23	6,50	4,35	2,12	6,19	3,80	9,30	9,30	8,27	8,20	6,83	4,54	4,23	2,44	1,29	32
	No	6,26	6,83	5,76	2,11	5,71	5,32	8,97	8,41	8,18	6,88	6,44	5,78	4,16	2,51	1,46	50
Total		6,25	6,69	5,15	2,12	5,92	4,66	9,11	8,79	8,22	7,45	6,61	5,24	4,19	2,48	1,38	82

*Totes les puntuacions en una escala de 0 a 10, on el 0 és la mínima puntuació i el 10, la màxima puntuació.

XII. Annex III: subindicadors La integració dels immigrants africans

Taula 85: La gent del seu barri és...?

Barri	Dimensions*															Base
	Benestar personal i actitud oberta				Avaluació del projecte migratori		Vinculació amb Catalunya									
	Subindicadors				Subindicadors		Subindicadors									
	Benestar personal	Obertura a l'experiència	Disposició al contacte	Alliberament de preocupacions	Valoració de la vida en la comunitat d'acollida	Avaluació de la decisió migratòria	Valors afectius	Valors de superació	Actitud normalitzada vers l'ús dels recursos	Valors ideològics i polítics	Llengües: ús, coneixement i importància	Projecció a Catalunya	Coneixement de Catalunya	Diversificació de la xarxa de relacions	Desvinculació dels valors de la cultura d'origen	
La majoria catalans	8,10	8,02	5,49	2,05	7,79	6,80	9,73	9,30	8,76	7,96	7,45	6,88	5,20	4,11	0,49	127
Força són catalans	7,56	7,40	5,19	2,08	6,81	6,36	9,41	8,94	8,55	7,46	6,66	6,12	4,18	2,58	0,66	163
Pocs són catalans	6,48	7,05	3,87	1,92	6,78	6,48	9,11	8,78	8,08	7,31	6,60	5,91	4,04	2,06	0,69	75
Gairebé cap és català	7,92	7,63	5,98	2,31	5,96	5,42	9,35	9,30	9,08	8,12	7,66	4,95	5,07	1,29	1,96	21
Ns/Nc	7,30	7,70	5,39	1,73	7,07	7,65	8,43	8,58	8,69	7,39	6,69	6,19	4,62	2,51	0,96	14
Total	7,57	7,57	5,10	2,04	7,12	6,52	9,44	9,04	8,57	7,63	6,97	6,30	4,56	2,97	0,67	400

*Totes les puntuacions en una escala de 0 a 10, on el 0 és la mínima puntuació i el 10, la màxima puntuació.

XII. Annex III: subindicadors La integració dels immigrants africans

XII. 2. El perfil dels immigrants

A. Ubicació territorial

Taula 86: Demarcació i territori de residència.

Demarcació i territori	Dimensions*															Base
	Benestar personal i actitud oberta				Avaluació del projecte migratori		Vinculació amb Catalunya									
	Subindicadors				Subindicadors		Subindicadors									
	Benestar personal	Obertura a l'experiència	Disposició al contacte	Alliberament de preocupacions	Valoració de la vida en la comunitat d'acollida	Avaluació de la decisió migratòria	Valors afectius	Valors de superació	Actitud normalitzada vers l'ús dels recursos	Valors ideològics i polítics	Llengües: ús, coneixement i importància	Projecció a Catalunya	Coneixement de Catalunya	Diversificació de la xarxa de relacions	Desvinculació dels valors de la cultura d'origen	
Barcelona	7,97	7,74	5,29	2,28	7,30	6,92	9,20	8,87	8,56	7,49	7,03	6,44	4,81	3,06	0,78	251
Barcelona ciutat	7,74	7,68	5,64	2,75	7,23	6,57	8,81	8,51	8,85	7,93	6,88	5,51	5,35	3,17	1,29	59
Regió Metropolitana de Barcelona	7,89	7,58	5,34	2,05	7,12	6,93	9,14	8,78	8,32	7,17	7,04	6,61	4,75	3,22	0,75	157
Resta de Barcelona	8,60	8,49	4,55	2,48	8,13	7,38	10,00	9,74	9,07	8,14	7,23	7,14	4,23	2,28	0,15	35
Girona	6,76	8,30	5,65	1,21	7,88	6,49	9,90	9,87	8,91	8,86	7,61	6,83	5,04	3,18	0,57	91
Lleida	5,35	3,37	1,57	2,21	3,96	2,33	9,82	6,92	6,82	6,32	5,41	1,10	1,42	1,91	0,30	22
Tarragona	7,55	7,14	4,64	1,92	6,04	6,06	10,00	9,79	8,86	6,94	6,09	6,96	3,55	2,45	0,31	36
Total	7,57	7,57	5,10	2,04	7,12	6,52	9,44	9,04	8,57	7,63	6,97	6,30	4,56	2,97	0,67	400

*Totes les puntuacions en una escala de 0 a 10, on el 0 és la mínima puntuació i el 10, la màxima puntuació.

XII. Annex III: subindicadors La integració dels immigrants africans

Taula 87: Demarcació i territori de residència.

Grandària municipal	Dimensions*															Base
	Benestar personal i actitud oberta				Avaluació del projecte migratori		Vinculació amb Catalunya									
	Subindicadors				Subindicadors		Subindicadors									
	Benestar personal	Obertura a l'experiència	Disposició al contacte	Alliberament de preocupacions	Valoració de la vida en la comunitat d'acollida	Avaluació de la decisió migratòria	Valors afectius	Valors de superació	Actitud normalitzada vers l'ús dels recursos	Valors ideològics i polítics	Llengües: ús, coneixement i importància	Projecció a Catalunya	Coneixement de Catalunya	Diversificació de la xarxa de relacions	Desvinculació dels valors de la cultura d'origen	
Barcelona ciutat	7,74	7,68	5,64	2,75	7,23	6,57	8,81	8,51	8,85	7,93	6,88	5,51	5,35	3,17	1,29	59
De 100.000 a 500.000 hab.	7,93	7,43	5,35	1,54	6,47	6,37	9,57	8,94	8,47	7,25	6,78	6,03	4,39	3,01	0,39	125
De 20.000 a 100.000 hab.	7,12	7,30	4,79	2,26	7,43	6,52	9,37	9,07	8,34	7,73	6,98	6,52	4,52	3,15	0,77	151
De 5.000 a 20.000 hab.	7,46	8,36	4,87	1,85	7,52	6,71	9,88	9,71	8,96	7,95	7,26	7,05	4,09	2,05	0,47	60
Menys de 5.000 hab.	10,00	7,68	3,93	2,70	8,87	7,89	10,00	9,30	9,07	7,39	8,84	7,45	5,91	5,36	0,00	5
Total	7,57	7,57	5,10	2,04	7,12	6,52	9,44	9,04	8,57	7,63	6,97	6,30	4,56	2,97	0,67	400

*Totes les puntuacions en una escala de 0 a 10, on el 0 és la mínima puntuació i el 10, la màxima puntuació.

XII. Annex III: subindicadors La integració dels immigrants africans

B. Característiques sociodemogràfiques

Taula 88: Gènere

Gènere	Dimensions*															Base
	Benestar personal i actitud oberta				Avaluació del projecte migratori		Vinculació amb Catalunya									
	Subindicadors				Subindicadors		Subindicadors									
	Benestar personal	Obertura a l'experiència	Disposició al contacte	Alliberament de preocupacions	Valoració de la vida en la comunitat d'acollida	Avaluació de la decisió migratòria	Valors afectius	Valors de superació	Actitud normalitzada vers l'ús dels recursos	Valors ideològics i polítics	Llengües: ús, coneixement i importància	Projecció a Catalunya	Coneixement de Catalunya	Diversificació de la xarxa de relacions	Desvinculació dels valors de la cultura d'origen	
Home	7,59	7,72	5,59	1,77	6,93	6,27	9,35	9,09	8,67	7,73	6,96	6,23	4,89	3,22	0,82	267
Dona	7,54	7,29	4,19	2,54	7,47	7,00	9,61	8,96	8,38	7,46	6,98	6,42	3,93	2,49	0,39	133
Total	7,57	7,57	5,10	2,04	7,12	6,52	9,44	9,04	8,57	7,63	6,97	6,30	4,56	2,97	0,67	400

*Totes les puntuacions en una escala de 0 a 10, on el 0 és la mínima puntuació i el 10, la màxima puntuació.

XII. Annex III: subindicadors La integració dels immigrants africans

Taula 89: Em podria dir quina edat té?

Edat (anys)	Dimensions*															Base
	Benestar personal i actitud oberta				Avaluació del projecte migratori		Vinculació amb Catalunya									
	Subindicadors				Subindicadors		Subindicadors									
	Benestar personal	Obertura a l'experiència	Disposició al contacte	Alliberament de preocupacions	Valoració de la vida en la comunitat d'acollida	Avaluació de la decisió migratòria	Valors afectius	Valors de superació	Actitud normalitzada vers l'ús dels recursos	Valors ideològics i polítics	Llengües: ús, coneixement i importància	Projecció a Catalunya	Coneixement de Catalunya	Diversificació de la xarxa de relacions	Desvinculació dels valors de la cultura d'origen	
De 15 a 29	7,85	8,16	5,40	1,58	7,29	6,87	9,62	9,09	8,75	7,70	7,35	5,75	4,54	2,93	0,36	136
De 30 a 49	7,65	7,52	5,26	1,90	6,94	6,30	9,31	9,00	8,66	7,82	6,95	6,57	4,80	3,07	0,86	215
De 50 o més	6,59	6,25	3,78	3,73	7,35	6,44	9,45	9,08	7,77	6,75	6,06	6,69	3,71	2,67	0,73	49
Total	7,57	7,57	5,10	2,04	7,12	6,52	9,44	9,04	8,57	7,63	6,97	6,30	4,56	2,97	0,67	400

*Totes les puntuacions en una escala de 0 a 10, on el 0 és la mínima puntuació i el 10, la màxima puntuació.

XII. Annex III: subindicadors La integració dels immigrants africans

Taula 90: Situació civil

Situació civil	Dimensions*															Base
	Benestar personal i actitud oberta				Avaluació del projecte migratori		Vinculació amb Catalunya									
	Subindicadors				Subindicadors		Subindicadors									
	Benestar personal	Obertura a l'experiència	Disposició al contacte	Alliberament de preocupacions	Valoració de la vida en la comunitat d'acollida	Avaluació de la decisió migratòria	Valors afectius	Valors de superació	Actitud normalitzada vers l'ús dels recursos	Valors ideològics i polítics	Llengües: ús, coneixement i importància	Projecció a Catalunya	Coneixement de Catalunya	Diversificació de la xarxa de relacions	Desvinculació dels valors de la cultura d'origen	
En parella (casat amb una o més persones, vida en parella)	7,50	7,07	4,74	2,28	7,26	6,59	9,63	9,22	8,47	7,70	6,70	6,78	4,58	2,80	0,52	216
Solter (no viu en parella)	7,80	8,21	5,77	1,65	6,95	6,48	9,20	8,90	8,71	7,64	7,36	5,70	4,67	3,11	0,85	166
Altres (separat/da o divorciat/da, vidu/a)	6,29	7,33	3,12	2,92	7,08	6,24	9,49	8,42	8,33	6,78	6,35	6,42	3,28	3,45	0,63	18
Total	7,57	7,57	5,10	2,04	7,12	6,52	9,44	9,04	8,57	7,63	6,97	6,30	4,56	2,97	0,67	400

*Totes les puntuacions en una escala de 0 a 10, on el 0 és la mínima puntuació i el 10, la màxima puntuació.

XII. Annex III: subindicadors La integració dels immigrants africans

C. Perfil familiar i de la llar

Taula 91: Quants fills té?

Nombre de fills	Dimensions*															Base
	Benestar personal i actitud oberta				Avaluació del projecte migratori		Vinculació amb Catalunya									
	Subindicadors				Subindicadors		Subindicadors									
	Benestar personal	Obertura a l'experiència	Disposició al contacte	Alliberament de preocupacions	Valoració de la vida en la comunitat d'acollida	Avaluació de la decisió migratòria	Valors afectius	Valors de superació	Actitud normalitzada vers l'ús dels recursos	Valors ideològics i polítics	Llengües: ús, coneixement i importància	Projecció a Catalunya	Coneixement de Catalunya	Diversificació de la xarxa de relacions	Desvinculació dels valors de la cultura d'origen	
No té fills	7,89	8,18	5,74	1,64	6,96	6,57	9,27	8,97	8,72	7,70	7,30	5,80	4,79	3,15	0,72	201
Té fills	7,22	6,90	4,41	2,49	7,29	6,47	9,62	9,13	8,40	7,56	6,59	6,84	4,30	2,77	0,62	199
1 o 2 fills	7,56	7,47	4,91	1,69	7,28	6,47	9,83	9,16	8,50	8,02	6,90	6,90	4,84	3,23	0,60	93
3 o 4 fills	7,37	6,80	4,42	2,93	7,62	6,68	9,48	9,15	8,81	7,52	6,91	7,35	4,43	2,51	0,70	74
5 o més	5,91	5,53	2,95	3,77	6,62	5,99	9,31	8,98	7,24	6,37	5,04	5,58	2,50	2,00	0,49	32
Total	7,57	7,57	5,10	2,04	7,12	6,52	9,44	9,04	8,57	7,63	6,97	6,30	4,56	2,97	0,67	400

*Totes les puntuacions en una escala de 0 a 10, on el 0 és la mínima puntuació i el 10, la màxima puntuació.

XII. Annex III: subindicadors La integració dels immigrants africans

Taula 92: Quants d'aquests fills/es han nascut a Catalunya?

Fills nascuts a Catalunya	Dimensions*															<i>Base (té fills)</i>
	Benestar personal i actitud oberta				Avaluació del projecte migratori		Vinculació amb Catalunya									
	Subindicadors				Subindicadors		Subindicadors									
	Benestar personal	Obertura a l'experiència	Disposició al contacte	Alliberament de preocupacions	Valoració de la vida en la comunitat d'acollida	Avaluació de la decisió migratòria	Valors afectius	Valors de superació	Actitud normalitzada vers l'ús dels recursos	Valors ideològics i polítics	Llengües: ús, coneixement i importància	Projecció a Catalunya	Coneixement de Catalunya	Diversificació de la xarxa de relacions	Desvinculació dels valors de la cultura d'origen	
Cap fill	6,17	6,87	3,14	2,28	5,70	5,12	10,00	9,56	8,13	7,49	5,83	5,96	3,90	2,42	0,20	58
Menys del 50%	2,84	8,43	4,80	1,60	7,43	5,79	9,19	9,63	7,50	6,84	6,49	8,14	4,49	4,32	0,31	21
Més del 50%	7,56	5,76	3,47	3,63	7,35	6,76	9,57	9,16	7,78	7,51	5,96	6,59	2,77	1,65	0,13	22
Tots els fills	7,59	6,96	4,76	2,45	7,62	6,75	9,56	9,01	8,56	7,61	6,83	7,00	4,53	2,89	0,77	98
Total	7,22	6,90	4,41	2,49	7,29	6,47	9,62	9,13	8,40	7,56	6,59	6,84	4,30	2,77	0,62	201

*Totes les puntuacions en una escala de 0 a 10, on el 0 és la mínima puntuació i el 10, la màxima puntuació.

XII. Annex III: subindicadors La integració dels immigrants africans

Taula 93: Quants d'aquests fills/es resideixen a Catalunya?

Fills residents a Catalunya	Dimensions*															<i>Base (té fills)</i>
	Benestar personal i actitud oberta				Avaluació del projecte migratori		Vinculació amb Catalunya									
	Subindicadors				Subindicadors		Subindicadors									
	Benestar personal	Obertura a l'experiència	Disposició al contacte	Alliberament de preocupacions	Valoració de la vida en la comunitat d'acollida	Avaluació de la decisió migratòria	Valors afectius	Valors de superació	Actitud normalitzada vers l'ús dels recursos	Valors ideològics i polítics	Llengües: ús, coneixement i importància	Projecció a Catalunya	Coneixement de Catalunya	Diversificació de la xarxa de relacions	Desvinculació dels valors de la cultura d'origen	
Cap fill	6,03	6,33	3,07	2,81	6,03	5,61	9,51	9,19	7,64	6,93	5,43	6,13	3,17	2,19	0,38	33
Menys del 50%	7,13	6,61	3,35	3,38	7,79	7,03	9,85	9,34	8,85	6,67	6,00	7,32	3,82	1,95	0,25	7
Més del 50%	6,74	6,64	4,09	2,76	8,37	7,46	9,71	9,31	8,30	7,98	6,69	7,45	4,28	2,30	0,37	14
Tots els fills	8,12	7,42	5,63	1,97	7,73	6,64	9,61	8,99	8,80	8,11	7,49	7,03	5,17	3,47	0,93	145
Total	7,22	6,90	4,41	2,49	7,29	6,47	9,62	9,13	8,40	7,56	6,59	6,84	4,30	2,77	0,62	201

*Totes les puntuacions en una escala de 0 a 10, on el 0 és la mínima puntuació i el 10, la màxima puntuació.

XII. Annex III: subindicadors La integració dels immigrants africans

Taula 94: Tipus de llar en el que viu

Tipus de llar	Dimensions*															Base
	Benestar personal i actitud oberta				Avaluació del projecte migratori		Vinculació amb Catalunya									
	Subindicadors				Subindicadors		Subindicadors									
	Benestar personal	Obertura a l'experiència	Disposició al contacte	Alliberament de preocupacions	Valoració de la vida en la comunitat d'acollida	Avaluació de la decisió migratòria	Valors afectius	Valors de superació	Actitud normalitzada vers l'ús dels recursos	Valors Ideològics i polítics	Llengües: ús, coneixement i importància	Projecció a Catalunya	Coneixement de Catalunya	Diversificació de la xarxa de relacions	Desvinculació dels valors de la cultura d'origen	
Parella (amb i sense altres)	7,87	7,32	4,98	2,18	7,56	6,98	9,61	9,15	8,63	7,56	6,98	6,58	4,57	3,03	0,55	201
Llars sense nucli	7,06	7,72	5,23	1,68	6,42	5,77	9,16	8,87	8,49	7,80	6,88	5,84	4,44	2,55	0,91	150
Llars monoparentals (amb i sense altres persones)	7,77	8,17	3,91	2,97	8,08	7,75	9,70	9,02	8,60	6,85	7,15	6,71	4,12	3,19	0,07	23
Llars unipersonals	8,10	8,10	6,48	2,07	6,58	6,42	9,60	9,09	9,04	8,60	7,07	5,44	5,99	5,51	0,50	16
Nc	7,86	8,26	6,69	2,25	7,00	5,62	9,11	9,38	7,50	6,92	7,41	7,68	4,86	3,34	1,26	10
Total	7,57	7,57	5,10	2,04	7,12	6,52	9,44	9,04	8,57	7,63	6,97	6,30	4,56	2,97	0,67	400

*Totes les puntuacions en una escala de 0 a 10, on el 0 és la mínima puntuació i el 10, la màxima puntuació.

XII. Annex III: subindicadors La integració dels immigrants africans

Taula 95: Em podria dir quantes persones viuen amb vostè?

Grandària de la llar	Dimensions*															Base
	Benestar personal i actitud oberta				Avaluació del projecte migratori		Vinculació amb Catalunya									
	Subindicadors				Subindicadors		Subindicadors									
	Benestar personal	Obertura a l'experiència	Disposició al contacte	Alliberament de preocupacions	Valoració de la vida en la comunitat d'acollida	Avaluació de la decisió migratòria	Valors afectius	Valors de superació	Actitud normalitzada vers l'ús dels recursos	Valors ideològics i polítics	Idiomes: ús, coneixement i importància	Projecció a Catalunya	Coneixement de Catalunya	Diversificació de la xarxa de relacions	Desvinculació dels valors de la cultura d'origen	
Viu sol	8,24	8,23	6,73	1,99	6,82	6,53	9,63	9,16	9,11	8,70	7,28	5,76	6,20	5,48	0,47	17
2 o 3 persones	7,83	7,84	5,48	1,72	7,06	6,54	9,51	9,21	8,70	7,92	7,05	6,88	4,97	3,45	0,55	117
4 o 5 persones	7,45	7,47	4,80	2,21	7,27	6,44	9,46	9,02	8,56	7,67	6,92	5,92	4,64	2,44	0,74	175
6 o més persones	7,23	7,14	4,58	2,16	7,02	6,87	9,32	8,82	8,44	6,92	6,89	6,23	3,33	2,62	0,52	81
Nc	7,86	8,01	6,69	2,38	6,50	4,99	8,73	9,00	6,99	6,92	6,66	6,80	4,49	3,97	2,52	10
Total	7,57	7,57	5,10	2,04	7,12	6,52	9,44	9,04	8,57	7,63	6,97	6,30	4,56	2,97	0,67	400

*Totes les puntuacions en una escala de 0 a 10, on el 0 és la mínima puntuació i el 10, la màxima puntuació.

XII. Annex III: subindicadors La integració dels immigrants africans

XII. 3. El procés migratori

A. L'origen i l'arribada a Catalunya

Taula 96: Em podria dir on va néixer?

Lloc de naixement	Dimensions*															Base
	Benestar personal i actitud oberta				Avaluació del projecte migratori		Vinculació amb Catalunya									
	Subindicadors				Subindicadors		Subindicadors									
	Benestar personal	Obertura a l'experiència	Disposició al contacte	Alliberament de preocupacions	Valoració de la vida en la comunitat d'acollida	Avaluació de la decisió migratòria	Valors afectius	Valors de superació	Actitud normalitzada vers l'ús dels recursos	Valors ideològics i polítics	Llengües: ús, coneixement i importància	Projecció a Catalunya	Coneixement de Catalunya	Diversificació de la xarxa de relacions	Desvinculació dels valors de la cultura d'origen	
Marroc	7,59	7,57	5,13	1,97	7,18	6,58	9,59	9,12	8,59	7,67	6,97	6,42	4,66	3,10	0,55	300
Senegàmbia	7,40	7,61	4,90	2,67	6,49	6,02	7,96	8,30	8,38	7,24	6,96	5,10	3,61	1,70	1,80	100
Gàmbia	7,89	7,80	4,73	2,59	6,69	6,29	7,96	8,31	8,40	7,26	7,13	5,34	3,51	1,79	1,79	70
Senegal	6,33	7,20	5,27	2,87	6,07	5,43	7,97	8,27	8,33	7,20	6,60	4,57	3,83	1,50	1,83	30
Total	7,57	7,57	5,10	2,04	7,12	6,52	9,44	9,04	8,57	7,63	6,97	6,30	4,56	2,97	0,67	400

*Totes les puntuacions en una escala de 0 a 10, on el 0 és la mínima puntuació i el 10, la màxima puntuació.

XII. Annex III: subindicadors La integració dels immigrants africans

Taula 97: A quina ètnia o comunitat pertany vostè personalment?

Ètnia o comunitat	Dimensions*															Base
	Benestar personal i actitud oberta				Avaluació del projecte migratori		Vinculació amb Catalunya									
	Subindicadors				Subindicadors		Subindicadors									
	Benestar personal	Obertura a l'experiència	Disposició al contacte	Alliberament de preocupacions	Valoració de la vida en la comunitat d'acollida	Avaluació de la decisió migratòria	Valors afectius	Valors de superació	Actitud normalitzada vers l'ús dels recursos	Valors ideològics i polítics	Llengües: ús, coneixement i importància	Projecció a Catalunya	Coneixement de Catalunya	Diversificació de la xarxa de relacions	Desvinculació dels valors de la cultura d'origen	
Àrab	7,60	7,60	5,50	1,91	7,12	6,48	9,54	8,99	8,52	7,63	7,04	6,45	4,81	3,26	0,58	224
Berber	7,62	7,58	4,13	2,16	7,40	6,82	9,75	9,51	8,73	7,75	6,77	6,45	4,19	2,81	0,43	70
Sarahole	8,73	8,87	4,03	2,70	7,30	6,53	10,00	10,00	9,53	8,00	7,77	5,53	3,87	1,33	0,00	24
Mandinga	6,02	5,85	3,95	2,97	6,57	5,57	5,48	6,32	6,87	5,79	5,86	4,88	2,41	1,76	4,32	30
Wolof	7,51	7,72	5,61	2,88	6,32	6,19	8,17	8,41	8,65	7,16	6,85	4,91	4,34	1,23	1,44	28
Àrab i Berber	7,14	6,57	3,43	2,00	7,29	7,43	9,57	9,57	9,43	8,57	6,43	5,43	4,57	0,71	0,71	7
Altres subsaharianes	7,03	8,02	6,58	2,00	6,47	5,49	8,07	8,34	8,37	8,24	7,47	4,70	3,82	2,97	1,42	6
Total	7,57	7,57	5,10	2,04	7,12	6,52	9,44	9,04	8,57	7,63	6,97	6,30	4,56	2,97	0,67	399

*Totes les puntuacions en una escala de 0 a 10, on el 0 és la mínima puntuació i el 10, la màxima puntuació.

XII. Annex III: subindicadors La integració dels immigrants africans

Taula 98: On vivia?

On vivia	Dimensions*															Base
	Benestar personal i actitud oberta				Avaluació del projecte migratori		Vinculació amb Catalunya									
	Subindicadors				Subindicadors		Subindicadors									
	Benestar personal	Obertura a l'experiència	Disposició al contacte	Alliberament de preocupacions	Valoració de la vida en la comunitat d'acollida	Avaluació de la decisió migratòria	Valors afectius	Valors de superació	Actitud normalitzada vers l'ús dels recursos	Valors Ideològics i polítics	Llengües: ús, coneixement i importància	Projecció a Catalunya	Coneixement de Catalunya	Diversificació de la xarxa de relacions	Desvinculació dels valors de la cultura d'origen	
Ciutat	7,65	6,85	4,51	2,57	6,82	6,38	9,83	9,36	8,26	7,41	6,72	6,31	4,12	3,09	0,60	322
Poble	7,53	7,70	5,28	1,93	7,16	6,57	9,35	8,97	8,64	7,67	7,00	6,25	4,63	2,91	0,69	74
Nc	9,25	9,50	2,00	1,75	8,50	5,75	10,00	9,25	8,00	8,50	8,25	9,00	6,25	5,00	0,00	4
Total	7,57	7,57	5,10	2,04	7,12	6,52	9,44	9,04	8,57	7,63	6,97	6,30	4,56	2,97	0,67	400

*Totes les puntuacions en una escala de 0 a 10, on el 0 és la mínima puntuació i el 10, la màxima puntuació.

XII. Annex III: subindicadors La integració dels immigrants africans

Taula 99: Quant de temps va estar fora del seu país d'origen abans d'arribar a Catalunya?

Temps entre el país d'origen i Catalunya (anys)	Dimensions*															Base
	Benestar personal i actitud oberta				Avaluació del projecte migratori		Vinculació amb Catalunya									
	Subindicadors				Subindicadors		Subindicadors									
	Benestar personal	Obertura a l'experiència	Disposició al contacte	Alliberament de preocupacions	Valoració de la vida en la comunitat d'acollida	Avaluació de la decisió migratòria	Valors afectius	Valors de superació	Actitud normalitzada vers l'ús dels recursos	Valors ideològics i polítics	Llengües: ús, coneixement i importància	Projecció a Catalunya	Coneixement de Catalunya	Diversificació de la xarxa de relacions	Desvinculació dels valors de la cultura d'origen	
Va venir directament	7,64	7,66	5,07	2,00	7,22	6,62	9,38	8,98	8,63	7,71	7,03	6,43	4,47	2,95	0,70	321
Uns mesos	8,39	8,12	7,04	2,31	5,95	6,07	10,00	9,70	8,19	6,98	6,56	4,98	4,48	3,02	0,50	12
1 any o més	7,08	7,05	4,93	2,20	6,80	6,13	9,63	9,25	8,34	7,35	6,71	5,88	5,00	3,05	0,54	67
Total	7,57	7,57	5,10	2,04	7,12	6,52	9,44	9,04	8,57	7,63	6,97	6,30	4,56	2,97	0,67	400

*Totes les puntuacions en una escala de 0 a 10, on el 0 és la mínima puntuació i el 10, la màxima puntuació.

XII. Annex III: subindicadors La integració dels immigrants africans

Taula 100: On va estar vivint de forma estable?

Lloc d'estada temporal	Dimensions*															Base
	Benestar personal i actitud oberta				Avaluació del projecte migratori		Vinculació amb Catalunya									
	Subindicadors				Subindicadors		Subindicadors									
	Benestar personal	Obertura a l'experiència	Disposició al contacte	Alliberament de preocupacions	Valoració de la vida en la comunitat d'acollida	Avaluació de la decisió migratòria	Valors afectius	Valors de superació	Actitud normalitzada vers l'ús dels recursos	Valors ideològics i polítics	Llengües: ús, coneixement i importància	Projecció a Catalunya	Coneixement de Catalunya	Diversificació de la xarxa de relacions	Desvinculació dels valors de la cultura d'origen	
Només per altres països d'Europa	7,82	7,14	4,99	2,08	6,58	5,95	9,92	9,69	8,45	7,75	6,45	5,62	5,17	2,36	0,39	45
Per altres zones d'Espanya	6,09	7,16	4,83	2,79	6,99	6,03	9,83	8,84	7,93	6,87	7,27	5,56	5,04	4,65	0,54	21
Només per altres països d'Àfrica	7,45	7,84	7,93	1,47	6,29	7,37	7,96	8,46	8,61	5,78	6,45	6,92	3,13	2,66	1,37	13
Total	7,29	7,22	5,26	2,22	6,67	6,12	9,69	9,32	8,32	7,29	6,69	5,74	4,92	3,05	0,54	79

*Totes les puntuacions en una escala de 0 a 10, on el 0 és la mínima puntuació i el 10, la màxima puntuació.

XII. Annex III: subindicadors La integració dels immigrants africans

Taula 101: Edat d'arribada a Catalunya

Edat d'arribada a Catalunya (anys)**	Dimensions*															Base
	Benestar personal i actitud oberta				Avaluació del projecte migratori		Vinculació amb Catalunya									
	Subindicadors				Subindicadors		Subindicadors									
	Benestar personal	Obertura a l'experiència	Disposició al contacte	Alliberament de preocupacions	Valoració de la vida en la comunitat d'acollida	Avaluació de la decisió migratòria	Valors afectius	Valors de superació	Actitud normalitzada vers l'ús dels recursos	Valors ideològics i polítics	Llengües: ús, coneixement i importància	Projecció a Catalunya	Coneixement de Catalunya	Diversificació de la xarxa de relacions	Desvinculació dels valors de la cultura d'origen	
Abans dels 18	8,45	8,71	5,43	1,77	7,61	7,31	9,52	9,03	8,88	7,58	7,88	5,39	4,79	3,37	0,41	59
Entre 18 i 24	7,71	7,67	5,37	1,43	7,22	6,24	9,79	9,33	8,77	8,01	7,23	6,43	4,97	3,14	0,41	142
Entre 25 i 34	7,39	7,38	5,22	2,31	6,90	6,60	9,08	8,87	8,50	7,65	6,78	6,36	4,46	2,93	0,90	147
Amb 35 o més	6,63	6,59	3,83	3,16	6,93	6,18	9,41	8,83	7,83	6,76	5,78	6,83	3,58	2,22	0,92	51
Nc	-	-	-	-	-	-	-	-	-	-	-	-	-	-	0,66	1
Total	7,56	7,58	5,11	2,04	7,13	6,53	9,45	9,05	8,56	7,64	6,97	6,30	4,57	2,98	0,66	400

*Totes les puntuacions en una escala de 0 a 10, on el 0 és la mínima puntuació i el 10, la màxima puntuació.

** Com s'ha dit anteriorment, les persones enquestades com a mínim han estat vivint cinc anys al seu país d'origen

XII. Annex III: subindicadors La integració dels immigrants africans

Taula 102: Època en què es va establir i anys que fa que viu a Catalunya

Any d'arribada i antiguitat a Catalunya (anys)**	Dimensions*															Base
	Benestar personal i actitud oberta				Avaluació del projecte migratori		Vinculació amb Catalunya									
	Subindicadors				Subindicadors		Subindicadors									
	Benestar personal	Obertura a l'experiència	Disposició al contacte	Alliberament de preocupacions	Valoració de la vida en la comunitat d'acollida	Avaluació de la decisió migratòria	Valors afectius	Valors de superació	Actitud normalitzada vers l'ús dels recursos	Valors ideològics i polítics	Llengües: ús, coneixement i importància	Projecció a Catalunya	Coneixement de Catalunya	Diversificació de la xarxa de relacions	Desvinculació dels valors de la cultura d'origen	
1997 i 1996 (fa 4 o 5 anys)	7,50	7,64	4,82	1,58	6,94	6,20	9,57	9,02	8,52	7,46	6,80	5,60	4,09	2,40	0,20	119
1995 i 1994 (fa 6 o 7 anys)	7,07	7,73	5,40	1,96	6,98	6,95	8,87	8,56	8,24	7,65	6,86	6,23	4,00	2,93	1,23	91
1993 i 1992 (fa 8 o 9 anys)	7,87	6,90	4,74	2,21	6,98	5,72	9,16	8,87	8,68	7,52	6,49	5,16	4,08	2,29	1,03	45
1991 i 1990 (fa 10 o 11 anys)	7,68	8,43	6,09	2,09	7,27	6,61	9,76	9,53	9,25	8,34	7,73	7,58	5,79	3,47	0,49	41
1989 al 1986 (entre 12 i 15 anys)	8,47	7,82	5,37	2,06	7,37	7,32	9,89	9,43	9,00	7,80	7,23	7,66	5,50	4,06	0,53	63
1985 al 1978 (entre 16 i 24 anys)	8,05	7,01	4,71	3,50	7,52	6,08	9,49	9,55	7,85	7,05	6,85	6,19	4,78	3,34	0,76	26
1977 o abans (fa 25 o més anys)	5,11	5,50	3,49	3,28	7,62	5,91	9,43	8,78	7,88	7,55	7,26	6,28	5,15	2,86	1,22	15
Total	7,57	7,57	5,10	2,04	7,12	6,52	9,44	9,04	8,57	7,63	6,97	6,30	4,56	2,97	0,67	400

*Totes les puntuacions en una escala de 0 a 10, on el 0 és la mínima puntuació i el 10, la màxima puntuació.

**Persones que fa 4 o més anys que viuen a Catalunya.

XII. Annex III: subindicadors La integració dels immigrants africans

B. Motivació per a la migració i l'establiment a Catalunya

Taula 103: Quin és el principal motiu pel que vostè va emigrar del seu país d'origen?

Motiu per emigrar	Dimensions*															Base
	Benestar personal i actitud oberta				Avaluació del projecte migratori		Vinculació amb Catalunya									
	Subindicadors				Subindicadors		Subindicadors									
	Benestar personal	Obertura a l'experiència	Disposició al contacte	Alliberament de preocupacions	Valoració de la vida en la comunitat d'acollida	Avaluació de la decisió migratòria	Valors afectius	Valors de superació	Actitud normalitzada vers l'ús dels recursos	Valors Ideològics i polítics	Llengües: ús, coneixement i importància	Projecció a Catalunya	Coneixement de Catalunya	Diversificació de la xarxa de relacions	Desvinculació dels valors de la cultura d'origen	
Tenir una vida millor (més qualitat, més oportunitats...)	7,47	7,97	5,42	1,62	7,35	6,49	9,62	9,10	8,75	7,85	7,07	6,51	4,83	2,93	0,64	152
Buscar treball	7,48	7,08	5,06	2,10	6,46	6,27	8,96	8,92	8,50	7,32	6,57	5,97	4,34	2,61	0,86	105
Reagrupament familiar	7,85	7,16	4,16	2,65	7,44	7,15	9,57	8,91	8,27	7,30	6,78	5,90	3,55	2,46	0,44	92
Altres raons (tothom ho feia, estudiar, conèixer món, raons polítiques, etc....)	7,53	8,09	5,96	2,02	7,11	6,01	9,59	9,35	8,69	8,18	7,73	6,99	5,96	4,57	0,79	51
Total	7,57	7,57	5,10	2,04	7,12	6,52	9,44	9,04	8,57	7,63	6,97	6,30	4,56	2,97	0,67	400

*Totes les puntuacions en una escala de 0 a 10, on el 0 és la mínima puntuació i el 10, la màxima puntuació.

XII. Annex III: subindicadors La integració dels immigrants africans

Taula 104: Quin és el principal motiu pel que es va establir vostè a Catalunya?

Motiu per establir-se a Catalunya	Dimensions*															Base
	Benestar personal i actitud oberta				Avaluació del projecte migratori		Vinculació amb Catalunya									
	Subindicadors				Subindicadors		Subindicadors									
	Benestar personal	Obertura a l'experiència	Disposició al contacte	Alliberament de preocupacions	Valoració de la vida en la comunitat d'acollida	Avaluació de la decisió migratòria	Valors afectius	Valors de superació	Actitud normalitzada vers l'ús dels recursos	Valors ideològics i polítics	Llengües: ús, coneixement i importància	Projecció a Catalunya	Coneixement de Catalunya	Diversificació de la xarxa de relacions	Desvinculació dels valors de la cultura d'origen	
Reagrupament familiar	7,82	7,26	4,28	2,43	7,48	7,19	9,38	8,72	8,22	7,14	6,86	6,02	3,81	2,93	0,50	125
Tenir altres familiars aquí (cosins, tiets...)	7,32	7,95	5,59	1,95	7,01	6,38	9,35	9,03	8,69	7,86	6,78	6,04	4,41	3,07	0,77	84
Coneixia gent que vivia aquí (no familiars)	8,16	8,25	6,23	1,51	7,60	6,23	9,61	9,55	9,20	8,66	7,55	7,50	5,71	2,46	0,77	82
És un lloc on hi ha treball	6,32	6,72	3,88	2,31	6,01	5,61	9,23	8,56	8,17	6,86	6,44	5,36	4,04	2,52	0,79	60
És un lloc que li agrada	7,80	8,57	7,71	0,78	7,29	7,17	9,60	9,57	9,12	7,98	7,62	7,92	6,07	5,56	0,95	23
Altres raons (atzar, estudis...)	7,84	6,56	4,00	2,90	6,34	6,21	9,85	9,70	8,13	7,44	6,70	5,02	5,13	3,11	0,25	21
Ns/Nc	8,65	8,73	7,20	0,99	8,49	5,65	9,13	9,47	9,48	8,59	7,92	7,95	3,27	1,37	0,85	5
Total	7,57	7,57	5,10	2,04	7,12	6,52	9,44	9,04	8,57	7,63	6,97	6,30	4,56	2,97	0,67	400

*Totes les puntuacions en una escala de 0 a 10, on el 0 és la mínima puntuació i el 10, la màxima puntuació.

XII. Annex III: subindicadors La integració dels immigrants africans

C. Grau d'informació prèvia i adequació de la informació sobre el país d'acollida

Taula 105: Grau d'informació sobre Catalunya i sobre Espanya

Catalunya i Espanya	Dimensions*															Base
	Benestar personal i actitud oberta				Avaluació del projecte migratori		Vinculació amb Catalunya									
	Subindicadors				Subindicadors		Subindicadors									
	Benestar personal	Obertura a l'experiència	Disposició al contacte	Alliberament de preocupacions	Valoració de la vida en la comunitat d'acollida	Avaluació de la decisió migratòria	Valors afectius	Valors de superació	Actitud normalitzada vers l'ús dels recursos	Valors ideològics i polítics	Llengües: ús, coneixement i importància	Projecció a Catalunya	Coneixement de Catalunya	Diversificació de la xarxa de relacions	Desvinculació dels valors de la cultura d'origen	
Poca o gens tant sobre Catalunya com sobre Espanya	7,44	7,42	4,82	2,10	7,20	6,51	9,54	9,12	8,60	7,62	6,97	6,31	4,15	2,59	0,55	234
Poca o gens sobre Catalunya però molta o força sobre Espanya	7,57	7,38	5,25	1,93	7,02	6,29	9,49	8,83	8,47	7,46	6,77	6,06	4,76	3,05	0,71	84
Molta o força tant sobre Catalunya com sobre Espanya	8,37	8,75	6,23	1,53	7,73	7,33	9,84	9,85	9,05	8,47	7,60	7,52	6,60	5,21	0,15	41
Molta o força sobre Catalunya però poca o gens sobre Espanya	7,12	9,03	5,28	1,45	6,02	7,15	10,00	9,35	8,70	8,30	7,87	5,63	7,18	3,25	0,00	6
Ns/Nc	7,59	7,46	5,40	2,87	5,99	6,09	7,56	7,85	7,86	6,91	6,44	5,28	3,76	2,45	2,54	35
Total	7,57	7,57	5,10	2,04	7,12	6,52	9,44	9,04	8,57	7,63	6,97	6,30	4,56	2,97	0,67	400

*Totes les puntuacions en una escala de 0 a 10, on el 0 és la mínima puntuació i el 10, la màxima puntuació.

XII. Annex III: subindicadors La integració dels immigrants africans

Taula 106: La informació que tenia sobre Catalunya coincideix amb la realitat que coneix ara?

Adequació de la informació sobre Catalunya	Dimensions*															Base
	Benestar personal i actitud oberta				Avaluació del projecte migratori		Vinculació amb Catalunya									
	Subindicadors				Subindicadors		Subindicadors									
	Benestar personal	Obertura a l'experiència	Disposició al contacte	Alliberament de preocupacions	Valoració de la vida en la comunitat d'acollida	Avaluació de la decisió migratòria	Valors afectius	Valors de superació	Actitud normalitzada vers l'ús dels recursos	Valors ideològics i polítics	Llengües: ús, coneixement i importància	Projecció a Catalunya	Coneixement de Catalunya	Diversificació de la xarxa de relacions	Desvinculació dels valors de la cultura d'origen	
Molt	8,17	8,66	6,14	1,61	7,07	8,27	9,93	9,63	9,07	7,10	7,10	7,50	4,98	4,18	0,00	42
Força	7,83	7,55	6,00	1,56	6,89	6,99	9,59	9,34	8,78	7,62	6,42	6,71	4,36	3,17	0,61	43
Poc	7,32	7,01	5,12	2,28	6,98	6,28	9,01	8,49	8,25	7,38	7,32	6,23	4,40	2,84	0,92	76
Gairebé gens	7,75	7,73	5,03	2,18	7,47	6,15	9,60	9,15	8,63	8,20	7,07	6,22	4,99	2,73	0,63	166
Ns/Nc	6,79	7,02	3,92	2,08	7,12	6,10	9,06	8,77	8,25	6,93	6,61	5,40	3,51	2,66	1,02	73
Total	7,57	7,57	5,10	2,04	7,12	6,52	9,44	9,04	8,57	7,63	6,97	6,30	4,56	2,97	0,67	400

*Totes les puntuacions en una escala de 0 a 10, on el 0 és la mínima puntuació i el 10, la màxima puntuació.

XII. Annex III: subindicadors La integració dels immigrants africans

Taula 107: La informació que tenia sobre Espanya coincideix amb la realitat que coneix ara?

Adequació de la informació sobre Espanya	Dimensions*															Base
	Benestar personal i actitud oberta				Avaluació del projecte migratori		Vinculació amb Catalunya									
	Subindicadors				Subindicadors		Subindicadors									
	Benestar personal	Obertura a l'experiència	Disposició al contacte	Alliberament de preocupacions	Valoració de la vida en la comunitat d'acollida	Avaluació de la decisió migratòria	Valors afectius	Valors de superació	Actitud normalitzada vers l'ús dels recursos	Valors ideològics i polítics	Llengües: ús, coneixement i importància	Projecció a Catalunya	Coneixement de Catalunya	Diversificació de la xarxa de relacions	Desvinculació dels valors de la cultura d'origen	
Molt	8,41	8,47	6,18	1,67	7,33	8,44	9,78	9,76	9,24	7,32	7,27	7,54	4,98	3,94	0,00	43
Força	7,65	6,85	5,68	2,21	6,82	6,75	9,08	8,48	8,45	7,26	6,69	5,84	4,29	3,04	0,73	76
Poc	6,96	7,04	4,90	1,66	6,78	5,69	9,18	8,76	8,27	7,60	6,92	6,16	4,43	3,40	1,06	94
Gairebé gens	7,51	7,92	4,75	2,30	7,54	6,36	9,64	9,18	8,54	8,13	7,04	6,27	4,88	2,53	0,59	143
Ns/Nc	7,95	7,92	4,28	2,11	6,74	6,12	9,60	9,51	9,75	7,07	7,24	6,12	3,72	2,14	0,77	44
Total	7,57	7,57	5,10	2,04	7,12	6,52	9,44	9,04	8,57	7,63	6,97	6,30	4,56	2,97	0,67	400

*Totes les puntuacions en una escala de 0 a 10, on el 0 és la mínima puntuació i el 10, la màxima puntuació.

XII. Annex III: subindicadors La integració dels immigrants africans

D. Contacte amb el país d'origen

Taula 108: Actualment amb quina freqüència acostuma a viatjar al seu país d'origen?

Freqüència amb la que viatja al país d'origen	Dimensions*															Base
	Benestar personal i actitud oberta				Avaluació del projecte migratori		Vinculació amb Catalunya									
	Subindicadors				Subindicadors		Subindicadors									
	Benestar personal	Obertura a l'experiència	Disposició al contacte	Alliberament de preocupacions	Valoració de la vida en la comunitat d'acollida	Avaluació de la decisió migratòria	Valors afectius	Valors de superació	Actitud normalitzada vers l'ús dels recursos	Valors ideològics i polítics	Llengües: ús, coneixement i importància	Projecció a Catalunya	Coneixement de Catalunya	Diversificació de la xarxa de relacions	Desvinculació dels valors de la cultura d'origen	
Més d'un cop l'any	7,90	7,55	5,03	2,52	7,38	5,82	9,19	8,83	8,42	7,78	6,85	5,98	4,90	3,56	0,77	54
Un cop l'any	7,58	7,16	4,66	2,08	7,12	6,54	9,46	8,99	8,53	7,63	6,85	6,09	4,59	2,79	0,54	188
Cada 2 o 3 anys	7,22	8,11	5,42	1,87	6,92	6,74	9,53	9,28	8,78	7,40	7,23	6,80	4,51	2,46	0,85	90
Cada 4 anys o més	8,05	8,13	5,83	2,28	7,31	7,77	9,24	8,75	8,52	8,03	7,33	6,90	4,74	4,48	1,14	39
No hi va (no pot o no vol)	7,15	8,59	7,06	0,80	6,74	6,15	9,80	9,59	8,52	7,46	6,96	6,33	3,48	3,03	0,41	28
Nc	-	-	-	-	-	-	-	-	-	-	-	-	-	-	-	1
Total	7,56	7,56	5,10	2,04	7,11	6,53	9,44	9,04	8,56	7,62	6,96	6,29	4,57	2,98	0,67	400

*Totes les puntuacions en una escala de 0 a 10, on el 0 és la mínima puntuació i el 10, la màxima puntuació.

XII. Annex III: subindicadors La integració dels immigrants africans

XII. 4. La religió i la participació

A. Identificació religiosa

Taula 109: Identificació i pràctica religiosa.

Identificació i pràctica religiosa	Dimensions*															Base
	Benestar personal i actitud oberta				Avaluació del projecte migratori		Vinculació amb Catalunya									
	Subindicadors				Subindicadors		Subindicadors									
	Benestar personal	Obertura a l'experiència	Disposició al contacte	Alliberament de preocupacions	Valoració de la vida en la comunitat d'acollida	Avaluació de la decisió migratòria	Valors afectius	Valors de superació	Actitud normalitzada vers l'ús dels recursos	Valors ideològics i polítics	Llengües: ús, coneixement i importància	Projecció a Catalunya	Coneixement de Catalunya	Diversificació de la xarxa de relacions	Desvinculació dels valors de la cultura d'origen	
Musulmà que practica <u>molts</u> preceptes que ordena la seva religió	7,63	7,14	4,37	2,60	6,81	6,30	9,59	9,29	8,32	7,23	6,62	5,81	4,28	2,42	0,35	149
Musulmà que practica <u>força</u> preceptes que ordena la seva religió	7,83	7,36	4,78	1,79	7,32	6,79	9,59	8,86	8,71	7,91	6,86	6,48	4,37	2,06	0,52	142
Musulmà que practica <u>alguns</u> preceptes que ordena la seva religió	7,80	8,55	5,77	1,66	7,26	6,57	8,95	8,85	8,70	8,09	7,17	6,48	5,08	5,11	1,20	50
Musulmà que practica <u>molt pocs</u> dels preceptes que ordena la seva religió	6,86	8,24	6,91	1,69	7,68	6,78	9,28	9,19	8,83	7,61	8,00	7,25	5,34	4,40	1,13	45
Catòlic	-	-	-	-	-	-	-	-	-	-	-	-	-	-	-	4
Nc	6,34	7,90	6,67	1,19	5,09	4,47	9,62	8,86	8,49	7,32	6,89	5,13	4,52	4,17	1,26	10
Total	7,57	7,57	5,10	2,04	7,12	6,52	9,44	9,04	8,57	7,63	6,97	6,30	4,56	2,97	0,67	400

*Totes les puntuacions en una escala de 0 a 10, on el 0 és la mínima puntuació i el 10, la màxima puntuació.

XII. Annex III: subindicadors La integració dels immigrants africans

B. Participació

Taula 110: Vostè pertany o està associat a alguna associació o entitat?

Associacionisme	Dimensions*															<i>Base</i>
	Benestar personal i actitud oberta				Avaluació del projecte migratori		Vinculació amb Catalunya									
	Subindicadors				Subindicadors		Subindicadors									
	Benestar personal	Obertura a l'experiència	Disposició al contacte	Alliberament de preocupacions	Valoració de la vida en la comunitat d'acollida	Avaluació de la decisió migratòria	Valors afectius	Valors de superació	Actitud normalitzada vers l'ús dels recursos	Valors Ideològics i polítics	Llengües: ús, coneixement i importància	Projecció a Catalunya	Coneixement de Catalunya	Diversificació de la xarxa de relacions	Desvinculació dels valors de la cultura d'origen	
Sí	7,75	8,70	5,49	1,62	7,39	6,59	9,69	9,43	8,62	8,09	7,59	6,24	6,30	3,67	0,57	73
No	7,53	7,34	5,02	2,12	7,09	6,52	9,39	8,98	8,56	7,53	6,84	6,34	4,21	2,84	0,68	324
Nc	8,00	8,00	5,33	2,67	4,33	6,00	9,00	8,00	8,00	8,00	6,67	3,67	4,33	1,67	1,67	3
Total	7,57	7,57	5,10	2,04	7,12	6,52	9,44	9,04	8,57	7,63	6,97	6,30	4,56	2,97	0,67	400

*Totes les puntuacions en una escala de 0 a 10, on el 0 és la mínima puntuació i el 10, la màxima puntuació.

XII. Annex III: subindicadors La integració dels immigrants africans

Taula 111: Per qui està formada aquesta entitat o associació?

Composició de l'associació	Dimensions*															Base
	Benestar personal i actitud oberta				Avaluació del projecte migratori		Vinculació amb Catalunya									
	Subindicadors				Subindicadors		Subindicadors									
	Benestar personal	Obertura a l'experiència	Disposició al contacte	Alliberament de preocupacions	Valoració de la vida en la comunitat d'acollida	Avaluació de la decisió migratòria	Valors afectius	Valors de superació	Actitud normalitzada vers l'ús dels recursos	Valors ideològics i polítics	Llengües: ús, coneixement i importància	Projecció a Catalunya	Coneixement de Catalunya	Diversificació de la xarxa de relacions	Desvinculació dels valors de la cultura d'origen	
Majoria immigrants	7,18	8,58	5,38	1,51	7,39	6,30	9,80	9,47	8,78	8,00	7,43	6,42	6,24	3,02	0,46	52
Majoria nascuts aquí	8,67	9,00	5,42	1,58	7,25	6,83	9,17	9,25	8,50	8,33	7,67	6,17	6,08	5,42	1,25	12
Per igual	9,10	9,40	7,90	2,40	8,10	8,20	10,00	9,10	8,80	9,40	9,10	6,60	8,50	7,00	0,00	4
Nc	9,17	8,17	4,70	2,19	7,28	7,21	10,00	10,00	7,23	7,06	7,55	4,28	5,55	1,38	0,00	5
Total	7,75	8,70	5,49	1,62	7,39	6,59	9,69	9,43	8,62	7,63	7,59	6,24	6,30	3,67	0,57	73

*Totes les puntuacions en una escala de 0 a 10, on el 0 és la mínima puntuació i el 10, la màxima puntuació.

XII. Annex III: subindicadors La integració dels immigrants africans

XII. 5. Percepció de Catalunya

Taula 112: Creu que existeixen diferències entre Catalunya i Espanya?

Percepció de diferències entre Catalunya i Espanya	Dimensions*															Base
	Benestar personal i actitud oberta				Avaluació del projecte migratori		Vinculació amb Catalunya									
	Subindicadors				Subindicadors		Subindicadors									
	Benestar personal	Obertura a l'experiència	Disposició al contacte	Alliberament de preocupacions	Valoració de la vida en la comunitat d'acollida	Avaluació de la decisió migratòria	Valors afectius	Valors de superació	Actitud normalitzada vers l'ús dels recursos	Valors ideològics i polítics	Llengües: ús, coneixement i importància	Projecció a Catalunya	Coneixement de Catalunya	Diversificació de la xarxa de relacions	Desvinculació dels valors de la cultura d'origen	
Sí	7,61	7,95	5,88	1,74	7,22	6,81	9,69	9,24	8,79	7,83	7,34	6,51	5,29	3,24	0,46	183
No	7,82	7,33	4,45	2,22	7,13	6,28	9,46	8,96	8,65	7,73	6,89	6,38	4,30	2,89	0,56	159
Ns	6,70	7,01	4,55	2,56	6,85	6,28	8,62	8,69	7,56	6,67	5,98	5,42	2,87	2,03	1,58	55
Nc	7,63	7,28	2,86	1,25	5,64	6,49	7,63	8,14	8,80	8,04	6,41	5,20	4,26	6,85	2,52	3
Total	7,57	7,57	5,10	2,04	7,12	6,52	9,44	9,04	8,57	7,63	6,97	6,30	4,56	2,97	0,67	400

*Totes les puntuacions en una escala de 0 a 10, on el 0 és la mínima puntuació i el 10, la màxima puntuació.

***XIII. Annex IV:
Hàbits d'empadronament***

XIII. Annex IV: Empadronament La integració dels immigrants africans

- ❑ En aquest annex es descriuen els hàbits d'empadronament en dels immigrants africans que resideixen a Catalunya amb l'objectiu que aquesta anàlisi serveixi d'ajuda per tal d'emmarcar les dades padronals existents sobre aquesta població.
- ❑ **Els immigrants africans que resideixen a Catalunya, fa 4 o més anys, han canviat d'habitatge una mitjana de 2 ocasions**, tot i això 1 de cada 4 persones no ha canviat mai d'habitatge (25,1%).
- ❑ Quan han canviat d'habitatge, **la majoria (64,5%) ha registrat aquest fet**, sent el 28,6% els que no han corregit les dades d'empadronament.

Quantes vegades ha canviat d'habitatge?

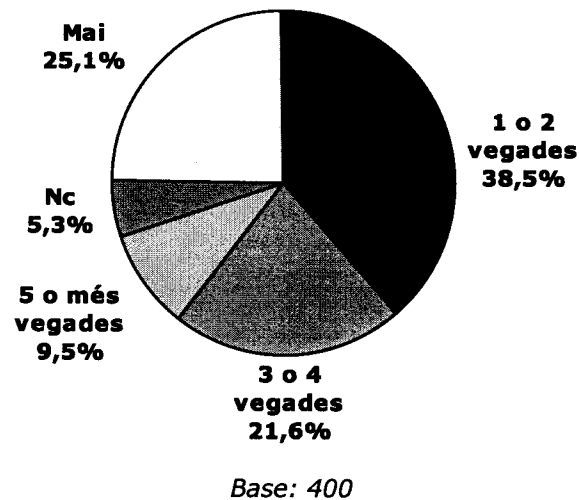

Cada vegada que ha canviat d'habitatge, ha comunitat les noves dades a l'Ajuntament?

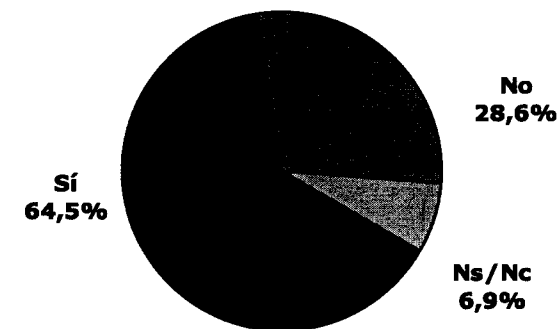

XIII. Annex IV: Empadronament La integració dels immigrants africans

- ❑ **Les persones que no van procedir a realitzar aquest tràmit, al·leguen principalment que no saben que calia fer-lo o no pensaven que era necessari (36,9%).** Aquest fet es deu tant al fet de no saber que calia, com a pensar que si la casa no era seva no calia, o a pensar que si no havia canviat de municipi no era necessari.

Cal dir però, que el 16,5% no considerava que havia de canviar la seva situació padronal doncs no tenia temps, li va fer mandra o no li donà cap importància.

- ❑ **Actualment, l'àmplia majoria dels immigrants africans de Catalunya està empadronat (89,9%),** i principalment en el mateix habitatge en el que viu (78,5%).

Taula 113: Motiu pel que no s'ha empadronat cada cop que ha canviat d'habitatge

Motiu pel que no	Total
No sabia o pensava que calia	36,9
No ho considerà necessari	16,5
Altres	46,6
<i>Base (no sempre s'ha empadronat)</i>	<i>66</i>

ESPONTÀNIA

Taula 114: Actualment està vostè empadronat?

Estat d'empadronament actual	Total
Sí	89,9
En l'habitatge en el que visc	78,5
Altres (mateix municipi però diferent habitatge, diferent municipi)	11,4
No	5,6
Nc	4,5
<i>Base</i>	<i>400</i>