

**CONSULTA SOBRE ASPECTES RELACIONATS
AMB EL MEDI AMBIENT – SEGUIMENT
D'INDICADORS DE SOSTENIBILITAT**

Informe de resultats

Presentat a:

 Generalitat de Catalunya
Departament de Territori i Sostenibilitat
**Direcció General
de Polítiques Ambientals**

Octubre, 2014



Índex

Índex.....	1
1 Introducció.....	2
2 Descripció de la mostra.....	3
2.1 Descripció de les variables sociodemogràfiques.....	3
3 Percepció general de l'estat ambiental.....	9
3.1 Problemes ambientals.....	9
3.2 Estat ambiental del municipi.....	16
4 Aspectes referents al canvi climàtic.....	34
5 Aspectes referents a l'aigua.....	50
6 Aspectes referents a l'energia.....	65
6.1 Hàbits quant a l'estalvi d'energia.....	65
6.2 Percepcions envers l'energia eòlica.....	80
7 Aspectes referents als residus.....	84
7.1 Hàbits generals de prevenció de residus a casa seva.....	84
7.2 Hàbits generals de recollida selectiva a casa seva.....	96
7.3 Percepcions envers les plantes de tractament de residus.....	101
8 Patrimoni natural i biodiversitat.....	103
8.1 Protecció de la biodiversitat.....	103
8.2 Coneixement dels espais naturals protegits.....	105
8.3 Percepcions envers la conservació de la natura.....	109
9 Informació, educació i participació ambiental.....	129
10 Entitats ambientals.....	137
11 Vehicles i mobilitat.....	146
11.1 Vehicles elèctrics i híbrids.....	146
11.2 Mobilitat.....	150
12 Consum.....	156
13 Conclusions-.....	163
13.1 Percepció general de l'estat ambiental.....	163
13.2 Aspectes referents al canvi climàtic.....	164
13.3 Aspectes referents a l'aigua.....	165
13.4 Aspectes referents a l'energia.....	165
13.5 Aspectes referents als residus.....	167
13.6 Patrimoni natural i biodiversitat.....	168
13.7 Informació, educació i participació ambiental.....	170
13.8 Entitats ambientals.....	170
13.9 Vehicles i mobilitat.....	172
13.10 Consum.....	173
14 Fitxa tècnica.....	174

1 Introducció

El **propòsit** principal de l'estudi és disposar dels indicadors de percepció i opinió sobre diferents àmbits relacionats amb el medi ambient i la sostenibilitat.

Aquest estudi es realitza des del 2008. En un inici es realitzava semestralment dins l'estudi Omcat (òmnibus Catalunya de Ceres); però a partir de 2012 l'OmCat es deixa de realitzar i el Departament de TIS contracta l'acció fora de l'Omcat, com un estudi anual particular, que permeti obtenir els indicadors fins ara calculats.

Per veure tots els detalls metodològics de l'estudi, anar a la fitxa tècnica inclosa al final del present informe.

2 Descripció de la mostra

En aquest primer capítol es descriurà quina ha estat la mostra objecte d'estudi a la present consulta sobre una mostra teòrica. La mostra consultada ha estat de 1.031 individus seleccionats en funció de la seva edat, sexe i zona de residència entre les diferents poblacions de Catalunya. Aquesta mostra ha estat ponderada per tal de restituir els pesos dels diferents estrats (província i grandària d'habitat. Veure fitxa tècnica).

El conjunt de la mostra manté la seva composició en les diferents variables independents.

2.1 Descripció de les variables sociodemogràfiques

▣ **Figura 2.1** Descripció de la mostra segons la **província de residència** de les persones consultades



Figura 2.2 Descripció de la mostra segons l'àmbit territorial de les persones consultades



Figura 2.3 Descripció de la mostra segons la grandària del municipi on viuen les persones consultades

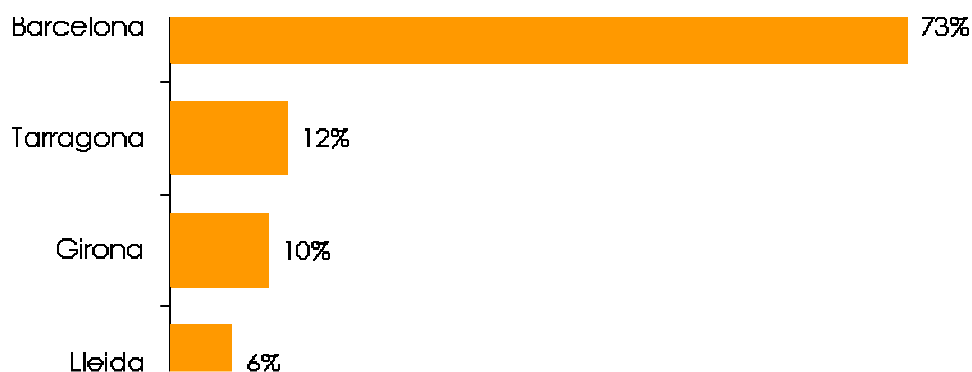

A continuació es descriu la mostra consultada segons altres variables socio-demogràfiques:

Figura 2.4 Descripció de la mostra segons el **sexe** dels consultats

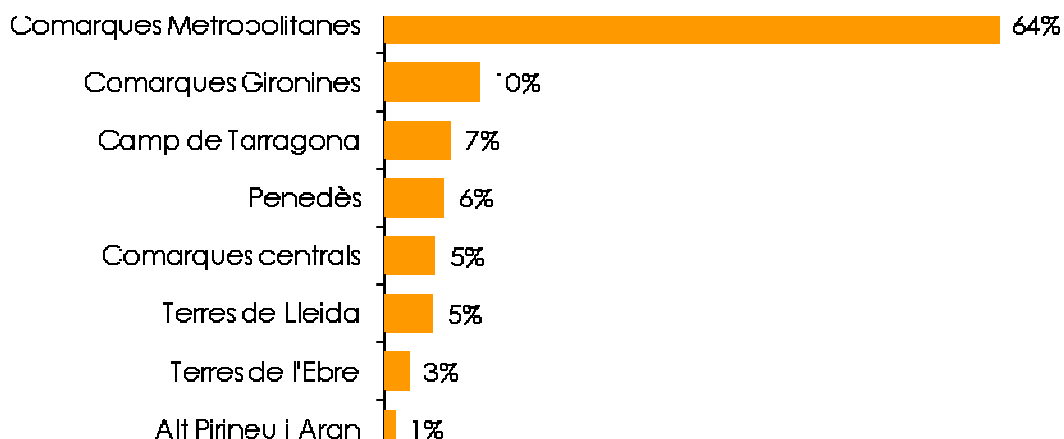
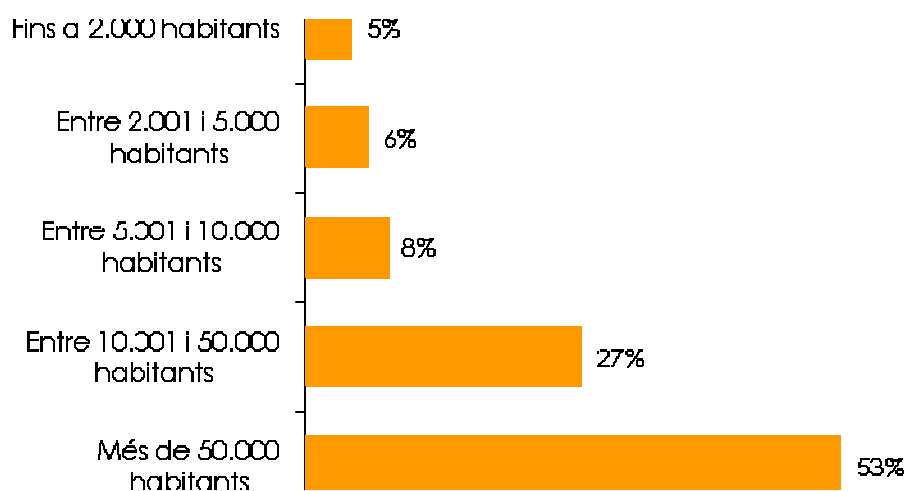

Figura 2.5 Descripció de la mostra segons l'**edat** de les persones consultades



Figura 2.6 Descripció de la mostra segons el **nivell d'estudis agrupat** de les persones consultades



Figura 2.7 Descripció de la mostra segons l'ocupació de les persones consultades

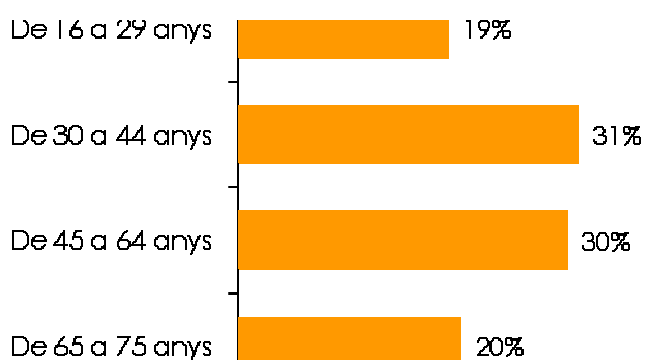

Figura 2.8 Descripció de la mostra segons l'ocupació de les persones que no treballen

(Base: 50% dels consultats que no treballen)

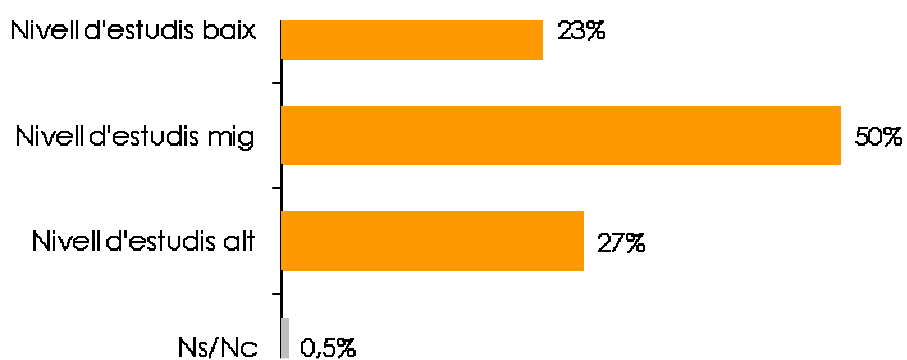

Per obtenir una classificació més global, realitzarem la següent agrupació de l'ocupació de les persones consultades:

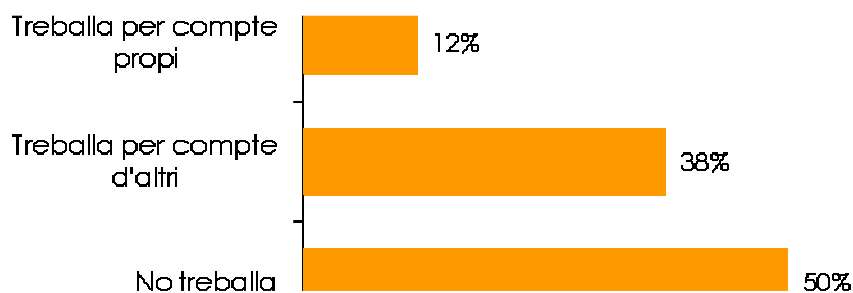
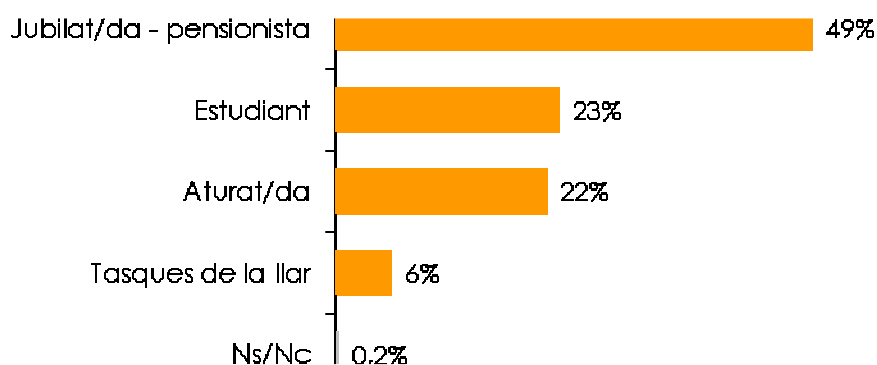
- **Ocupats:** consultats que treballen per compte propi i per compte d'altri.
- Aturats
- Tasques de la llar
- Estudiants
- Jubilats

Figura 2.9 Descripció de la mostra segons l'ocupació agrupada de les persones consultades



Figura 2.10 Descripció de la mostra segons el lloc de naixement de les persones consultades



Figura 2.11 Descripció de la mostra segons els anys que fa que viu a Catalunya la persona consultada

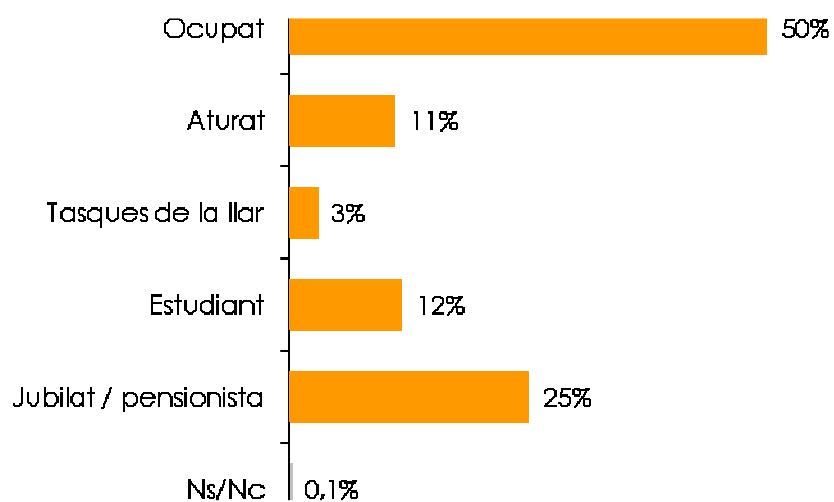

Figura 2.12 Descripció de la mostra segons l'idioma que parla habitualment a casa la persona consultada

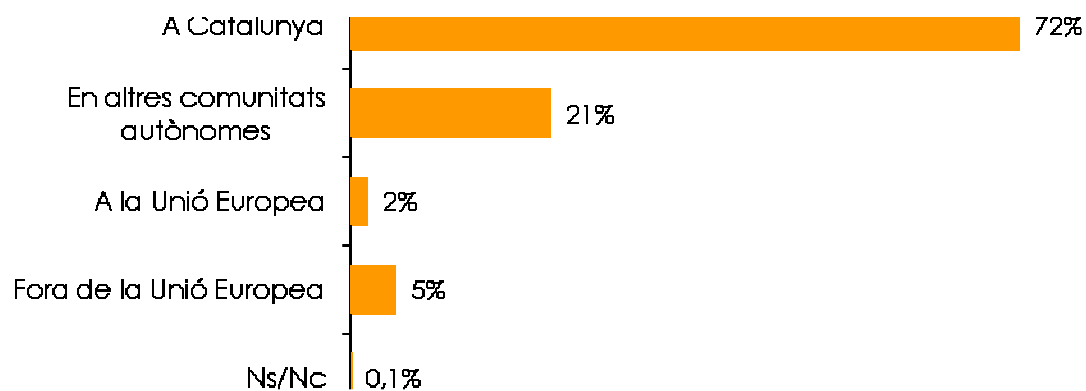

Figura 2.13 Descripció de la mostra segons la freqüència de connexió a Internet de la persona consultada

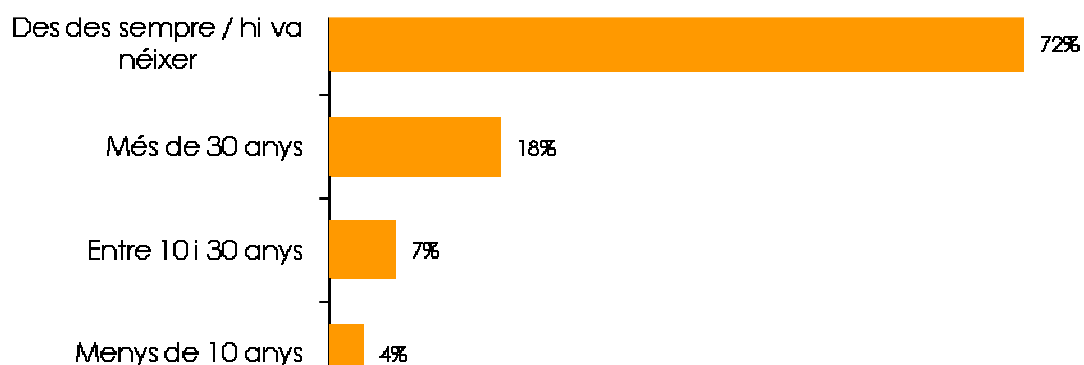

3 Percepció general de l'estat ambiental

En aquest capítol s'analitza la percepció general que tenen els consultats sobre l'estat del medi ambient.

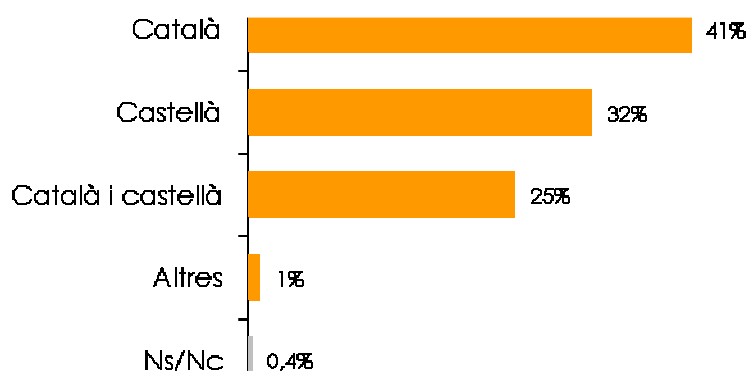
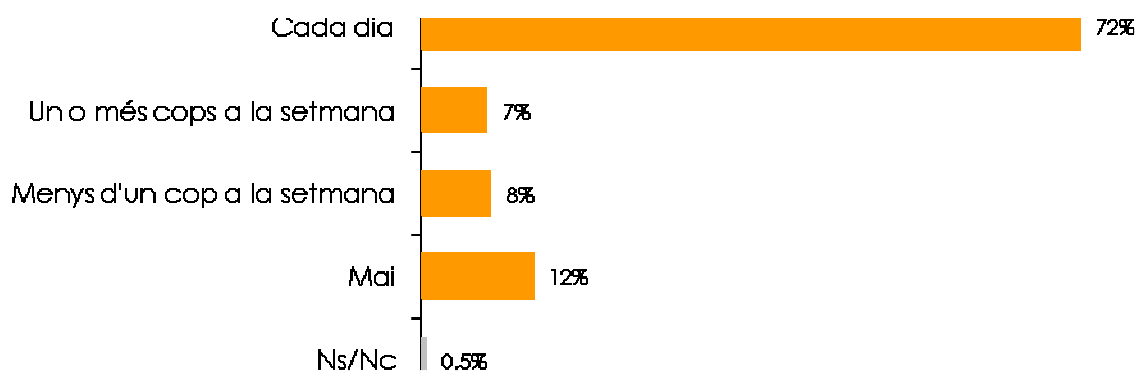
Tots els resultats es comenten en el capítol específic de conclusions.

3.1 Problemes ambientals

En un primer moment, se'ls va demanar que indiquessin quins són els tres problemes ambientals que els preocupen més. La resposta era espontània i múltiple.

Figura 3.1 Quins són els tres problemes ambientals que li preocupen més?

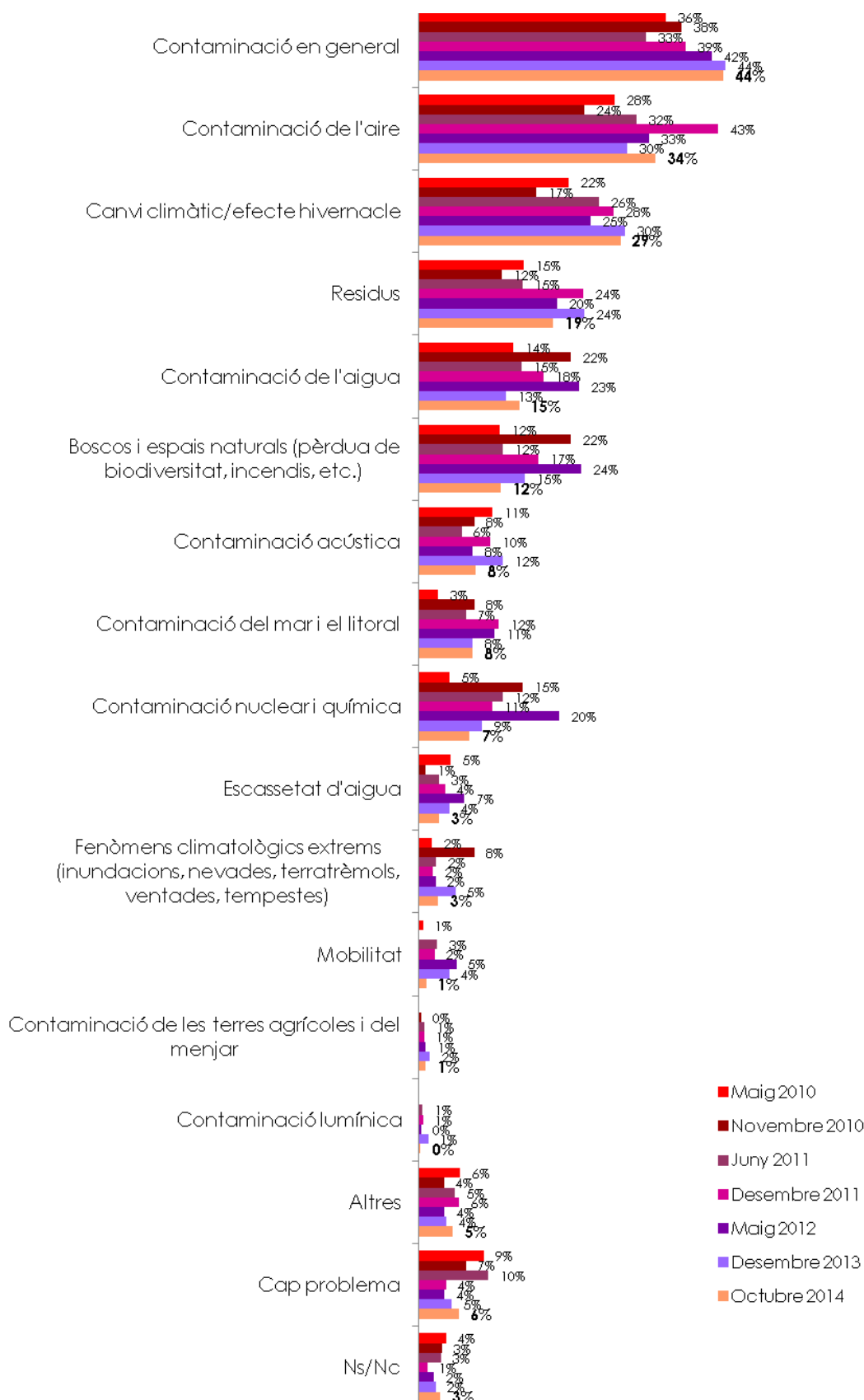

Nota: els percentatges no sumen 100 donat que s'admetia resposta múltiple

Figura 3.2 Principals problemes ambientals, segons el sexe dels consultats

		Sexe		Total
		Home	Dona	
Problemes ambientals	Contaminació en general	43%	45%	44%
	Contaminació de l'aire	35%	33%	34%
	Canvi climàtic / efecte hivernacle	34%	25%	29%
	Residus	16%	23%	19%
	Contaminació de l'aigua	15%	14%	15%
	Bosc i espais naturals	13%	11%	12%
	Contaminació acústica	8%	9%	8%
	Contaminació del mar i el litoral	10%	5%	8%
	Contaminació nuclear i química	7%	8%	7%
	Escassetat d'aigua	2%	3%	3%
	Fenòmens climatològics extrems	4%	2%	3%
	Mobilitat	1%	1%	1%
	Contaminació de les terres agrícoles i del menjar	0%	1%	1%
	Contaminació lumínica		0%	0%
	Altres	4%	6%	5%
	Cap problema	6%	6%	6%
Ns/Nc	3%	3%	3%	

Nota: en color blau s'han marcat les diferències significatives per damunt del global de la mostra

Figura 3.3 Principals problemes ambientals, segons l'edat dels consultats

		Edat				Total
		De 16 a 29	De 30 a 44	De 45 a 64	De 65 a 75	
Problemes ambientals	Contaminació en general	44%	40%	48%	44%	44%
	Contaminació de l'aire	31%	36%	32%	37%	34%
	Canvi climàtic / efecte hivernacle	37%	32%	26%	22%	29%
	Residus	25%	22%	18%	13%	19%
	Contaminació de l'aigua	15%	14%	15%	13%	15%
	Bosc i espais naturals	23%	11%	9%	6%	12%
	Contaminació acústica	6%	8%	10%	7%	8%
	Contaminació del mar i el litoral	8%	6%	11%	6%	8%
	Contaminació nuclear i química	8%	9%	8%	3%	7%
	Escassetat d'aigua	2%	5%	3%	1%	3%
	Fenòmens climatològics extrems	2%	4%	2%	3%	3%
	Mobilitat	1%	2%	0%	1%	1%
	Contaminació de les terres agrícoles i del menjar		1%	2%	0%	1%
	Contaminació lumínica		1%			0%
	Altres	7%	4%	5%	6%	5%
	Cap problema	3%	6%	3%	11%	6%
Ns/Nc	2%	3%	6%	1%	3%	

Nota: en color blau s'han marcat les diferències significatives per damunt del global de la mostra

Figura 3.4 Principals problemes ambientals, segons el nivell d'estudis dels consultats

		Nivell d'estudis			Total
		Nivell baix	Nivell mig	Nivell alt	
Problemes ambientals	Contaminació en general	45%	45%	41%	44%
	Contaminació de l'aire	29%	33%	41%	34%
	Canvi climàtic / efecte hivernacle	18%	31%	36%	29%
	Residus	13%	23%	18%	19%
	Contaminació de l'aigua	8%	15%	19%	15%
	Bosc i espais naturals	6%	15%	11%	12%
	Contaminació acústica	7%	8%	9%	8%
	Contaminació del mar i el litoral	4%	11%	6%	8%
	Contaminació nuclear i química	5%	8%	8%	7%
	Escassetat d'aigua	2%	3%	4%	3%
	Fenòmens climatològics extrems	3%	2%	4%	3%
	Mobilitat	2%	1%	1%	1%
	Contaminació de les terres agrícoles i del menjar	1%	1%	1%	1%
	Contaminació lumínica		0%	0%	0%
	Altres	2%	4%	8%	5%
	Cap problema	8%	5%	5%	6%
Ns/Nc	8%	2%	2%	3%	

Nota: en color blau s'han marcat les diferències significatives per damunt del global de la mostra

Figura 3.5 Principals problemes ambientals, segons la situació laboral dels consultats

		Situació laboral					Total
		Ocupat	Aturat	Tasques de la llar	Estudiant	Jubilat / pensionista	
Problemes ambientals	Contaminació en general	45%	42%	34%	40%	47%	44%
	Contaminació de l'aire	32%	44%	44%	27%	36%	34%
	Canvi climàtic / efecte hivernacle	33%	25%	15%	38%	22%	29%
	Residus	23%	10%	21%	27%	14%	19%
	Contaminació de l'aigua	14%	23%	8%	12%	14%	15%
	Bosc i espais naturals	9%	17%	2%	29%	7%	12%
	Contaminació acústica	10%	8%		7%	7%	8%
	Contaminació del mar i el litoral	9%	10%	3%	5%	6%	8%
	Contaminació nuclear i química	8%	10%	12%	10%	3%	7%
	Escassetat d'aigua	3%	4%	4%	2%	2%	3%
	Fenòmens climatològics extrems	3%	1%		3%	4%	3%
	Mobilitat	1%	0%		1%	1%	1%
	Contaminació de les terres agrícoles i del menjar	1%	3%	1%			1%
	Contaminació lumínica	0%					0%
	Altres	4%	2%	12%	8%	5%	5%
	Cap problema	5%	5%	3%	2%	10%	6%
Ns/Nc	3%	3%	14%	1%	2%	3%	

Nota: en color blau s'han marcat les diferències significatives per damunt del global de la mostra

Figura 3.6 Principals problemes ambientals, segons el lloc de naixement dels consultats

		Lloc de naixement				Total
		A Catalunya	En altres comunitats autònomes	A la Unió Europea	Fora de la Unió Europea	
Problemes ambientals	Contaminació en general	44%	50%	26%	33%	44%
	Contaminació de l'aire	34%	31%	59%	43%	34%
	Canvi climàtic / efecte hivernacle	29%	27%	45%	26%	29%
	Residus	21%	18%	20%	11%	19%
	Contaminació de l'aigua	15%	11%	25%	20%	15%
	Bosc i espais naturals	13%	10%	6%	11%	12%
	Contaminació acústica	8%	10%	3%	10%	8%
	Contaminació del mar i el litoral	9%	5%	18%	4%	8%
	Contaminació nuclear i química	8%	4%	17%	6%	7%
	Escassetat d'aigua	4%	1%		3%	3%
	Fenòmens climatològics extrems	4%	1%			3%
	Mobilitat	1%	0%			1%
	Contaminació de les terres agrícoles i del menjar	1%	1%	9%		1%
	Contaminació lumínica	0%				0%
	Altres	6%	3%			5%
	Cap problema	6%	5%	9%	12%	6%
Ns/Nc	3%	5%		3%	3%	

Nota: en color blau s'han marcat les diferències significatives per damunt del global de la mostra

Figura 3.7 Principals problemes ambientals, segons els anys que fa que viuen a Catalunya els consultats

		Anys que fa que viu a Catalunya				Total
		Des de sempre / hi va néixer	Més de 30 anys	Entre 10 i 30 anys	Menys de 10 anys	
Problemes ambientals	Contaminació en general	44%	54%	36%	20%	44%
	Contaminació de l'aire	34%	31%	43%	37%	34%
	Canvi climàtic / efecte hivernacle	29%	23%	35%	43%	29%
	Residus	21%	19%	15%	10%	19%
	Contaminació de l'aigua	15%	10%	15%	28%	15%
	Bosc i espais naturals	13%	6%	18%	14%	12%
	Contaminació acústica	8%	9%	9%	12%	8%
	Contaminació del mar i el litoral	9%	7%	4%	5%	8%
	Contaminació nuclear i química	8%	5%	7%	4%	7%
	Escassetat d'aigua	4%	0%	5%		3%
	Fenòmens climatològics extrems	4%	1%		2%	3%
	Mobilitat	1%	0%			1%
	Contaminació de les terres agrícoles i del menjar	1%	2%	1%	1%	1%
	Contaminació lumínica	0%				0%
	Altres	6%	4%	1%		5%
	Cap problema	6%	5%	7%	9%	6%
Ns/Nc	3%	5%	2%	4%	3%	

Nota: en color blau s'han marcat les diferències significatives per damunt del global de la mostra

Figura 3.8 Principals problemes ambientals, segons l'idioma dels consultats

		Idioma que parla a casa				Total
		Català	Castellà	Català i castellà	Altres	
Problemes ambientals	Contaminació en general	40%	47%	47%	18%	44%
	Contaminació de l'aire	35%	35%	33%	27%	34%
	Canvi climàtic / efecte hivernacle	29%	27%	34%	20%	29%
	Residus	22%	14%	23%	18%	19%
	Contaminació de l'aigua	16%	13%	13%	33%	15%
	Bosc i espais naturals	15%	9%	9%	17%	12%
	Contaminació acústica	5%	11%	8%	26%	8%
	Contaminació del mar i el litoral	8%	6%	10%	11%	8%
	Contaminació nuclear i química	8%	6%	8%		7%
	Escassetat d'aigua	5%	2%	2%		3%
	Fenòmens climatològics extrems	3%	3%	2%		3%
	Mobilitat	2%		1%		1%
	Contaminació de les terres agrícoles i del menjar	1%	1%	1%		1%
	Contaminació lumínica	0%		0%		0%
	Altres	7%	3%	4%		5%
	Cap problema	6%	7%	4%	13%	6%
Ns/Nc	2%	5%	3%		3%	

Nota: en color blau s'han marcat les diferències significatives per damunt del global de la mostra

Figura 3.9 Principals problemes ambientals, segons la freqüència de connexió a Internet dels consultats

		Freqüència de connexió a Internet				Total
		Cada dia	Un o més cops a la setmana	Menys d'un cop a la setmana	Mai	
Problemes ambientals	Contaminació en general	43%	45%	47%	48%	44%
	Contaminació de l'aire	35%	30%	39%	29%	34%
	Canvi climàtic / efecte hivernacle	32%	34%	19%	16%	29%
	Residus	22%	15%	13%	14%	19%
	Contaminació de l'aigua	15%	27%	8%	6%	15%
	Bosc i espais naturals	13%	12%	10%	6%	12%
	Contaminació acústica	9%	9%	7%	6%	8%
	Contaminació del mar i el litoral	9%	6%	5%	2%	8%
	Contaminació nuclear i química	7%	12%	13%	2%	7%
	Escassetat d'aigua	3%	4%	1%	2%	3%
	Fenòmens climatològics extrems	3%	4%	1%	3%	3%
	Mobilitat	1%		2%	1%	1%
	Contaminació de les terres agrícoles i del menjar	1%	1%			1%
	Contaminació lumínica	0%	2%			0%
	Altres	6%	1%	2%	2%	5%
	Cap problema	5%	3%	7%	13%	6%
Ns/Nc	3%	4%	5%	4%	3%	

Nota: en color blau s'han marcat les diferències significatives per damunt del global de la mostra

Figura 3.10 Principals problemes ambientals, segons la província de residència dels consultats

		Província				Total
		Barcelona	Girona	Lleida	Tarragona	
Problemes ambientals	Contaminació en general	46%	39%	40%	40%	44%
	Contaminació de l'aire	36%	29%	28%	32%	34%
	Canvi climàtic / efecte hivernacle	29%	27%	40%	30%	29%
	Residus	18%	24%	14%	25%	19%
	Contaminació de l'aigua	16%	11%	15%	11%	15%
	Bosc i espais naturals	11%	14%	14%	11%	12%
	Contaminació acústica	9%	5%	6%	5%	8%
	Contaminació del mar i el litoral	7%	7%	8%	14%	8%
	Contaminació nuclear i química	7%	5%	6%	12%	7%
	Escassetat d'aigua	3%	1%	5%	5%	3%
	Fenòmens climatològics extrems	2%	6%	6%	1%	3%
	Mobilitat	1%	1%	0%	0%	1%
	Contaminació de les terres agrícoles i del menjar	1%		1%	2%	1%
	Contaminació lumínica		1%		1%	0%
	Altres	5%	7%	6%	2%	5%
	Cap problema	5%	9%	11%	5%	6%
Ns/Nc	4%	1%	2%	3%	3%	

Nota: en color blau s'han marcat les diferències significatives per damunt del global de la mostra

Figura 3.11 Principals problemes ambientals, segons la grandària del municipi de residència dels consultats

		Grandària del municipi					Total
		Fins a 2000 habitants	de 2001 a 5000	de 5001 a 10000	de 10001 a 50000	Més de 50000	
Problemes ambientals	Contaminació en general	40%	40%	39%	41%	48%	44%
	Contaminació de l'aire	34%	26%	23%	38%	35%	34%
	Canvi climàtic / efecte hivernacle	22%	32%	33%	25%	31%	29%
	Residus	24%	23%	16%	21%	18%	19%
	Contaminació de l'aigua	16%	16%	7%	14%	16%	15%
	Bosc i espais naturals	10%	8%	19%	14%	10%	12%
	Contaminació acústica	1%	1%	3%	7%	11%	8%
	Contaminació del mar i el litoral	13%	7%	7%	9%	7%	8%
	Contaminació nuclear i química	7%	9%	10%	8%	7%	7%
	Escassetat d'aigua	1%	1%	3%	6%	2%	3%
	Fenòmens climatològics extrems	2%	3%	3%	3%	3%	3%
	Mobilitat		1%	0%	1%	1%	1%
	Contaminació de les terres agrícoles i del menjar	1%	3%		1%	1%	1%
	Contaminació lumínica				0%	0%	0%
	Altres	5%	3%	7%	4%	6%	5%
	Cap problema	8%	7%	12%	5%	5%	6%
Ns/Nc	4%	8%	2%	4%	2%	3%	

Nota: en color blau s'han marcat les diferències significatives per damunt del global de la mostra

3.2 Estat ambiental del municipi

En aquest apartat analitzem les valoracions dels consultats envers diferents aspectes relacionats amb l'estat ambiental del seu municipi.

 **Figura 3.12 Podria valorar de l'1 al 10 l'estat ambiental del seu municipi en relació a la QUALITAT DE L'AIRE**



Figura 3.13 Podria valorar de l'1 al 10 l'estat ambiental del seu municipi en relació al NIVELL DE CONTAMINACIÓ ACÚSTICA



Figura 3.14 Podria valorar de l'1 al 10 l'estat ambiental del seu municipi en relació a la QUALITAT DELS BOSCOS I ESPAIS NATURALS

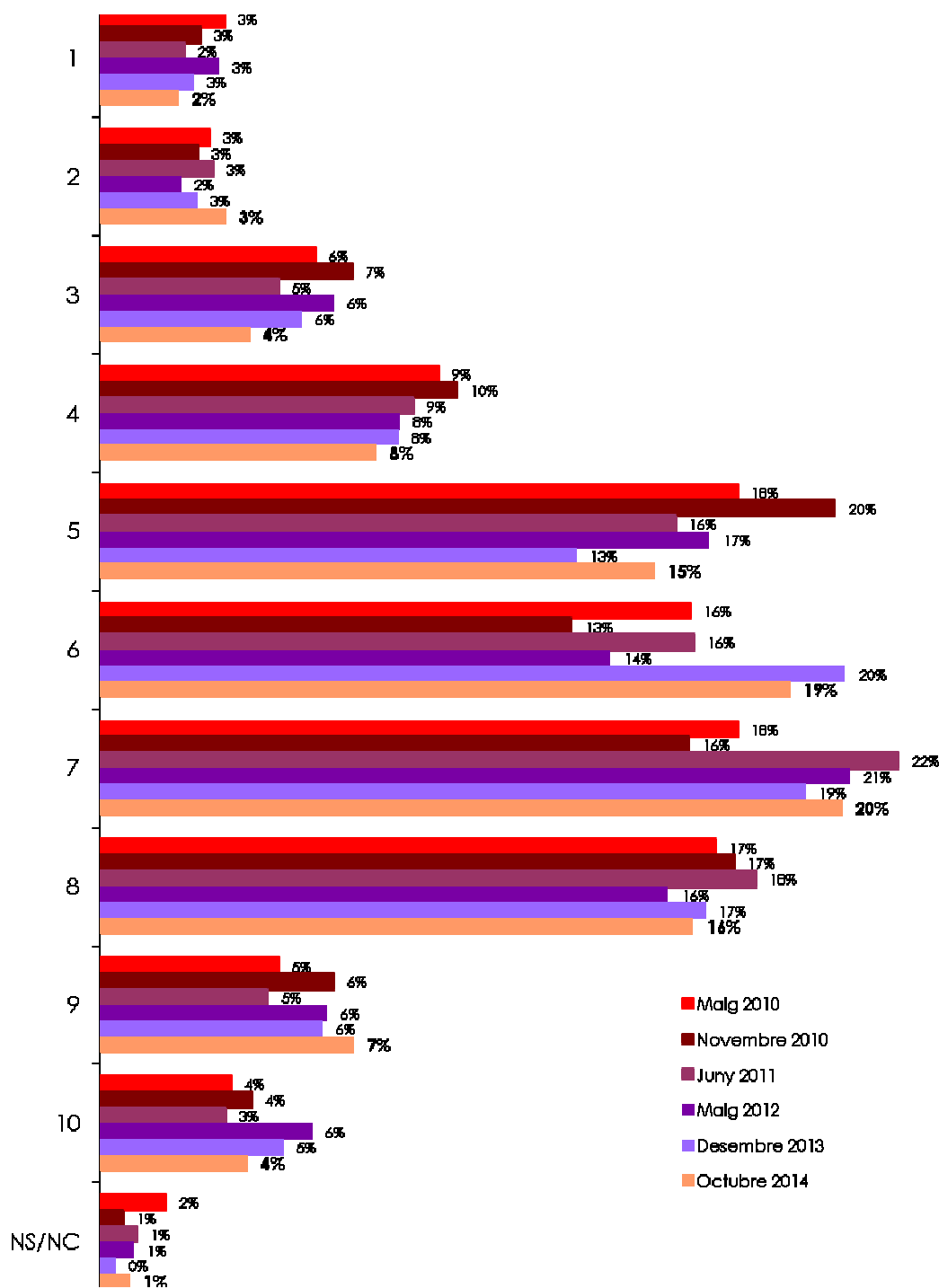

Figura 3.15 Podria valorar de l'1 al 10 l'estat ambiental del seu municipi en relació a la QUALITAT DELS RIUS I RIERES

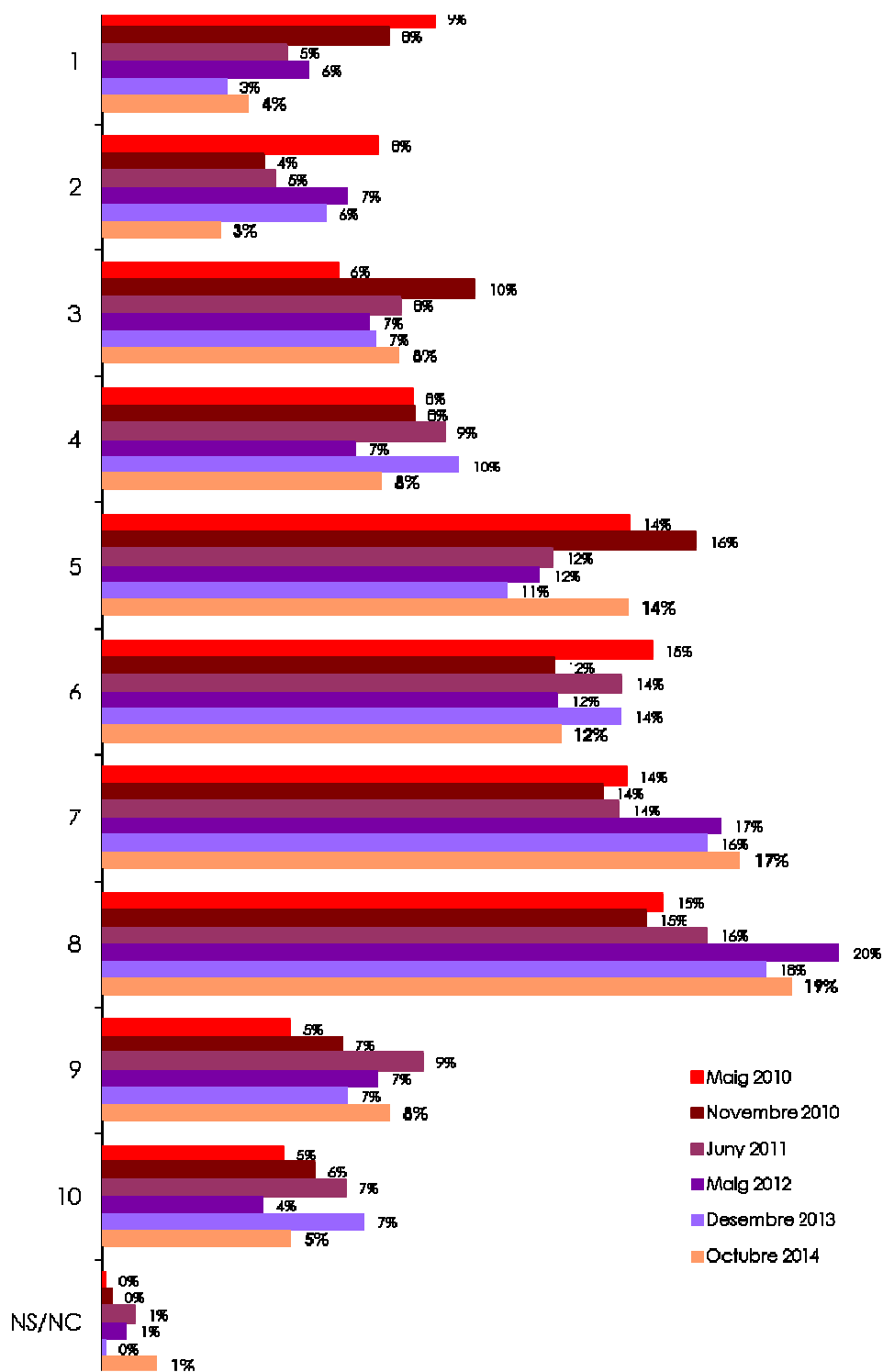

Per poder facilitar l'anàlisi comparatiu, s'han agrupat les valoracions obtingudes per les persones consultades. Les equivalències són:

- **Estat molt deficient:** valorat de l'1 al 3
- **Estat deficient:** valorat amb un 4 o 5
- **Estat normal:** valorat amb un 6
- **Estat bo:** valorat amb un 7 o 8
- **Estat excel·lent:** valorat amb un 9 o 10.

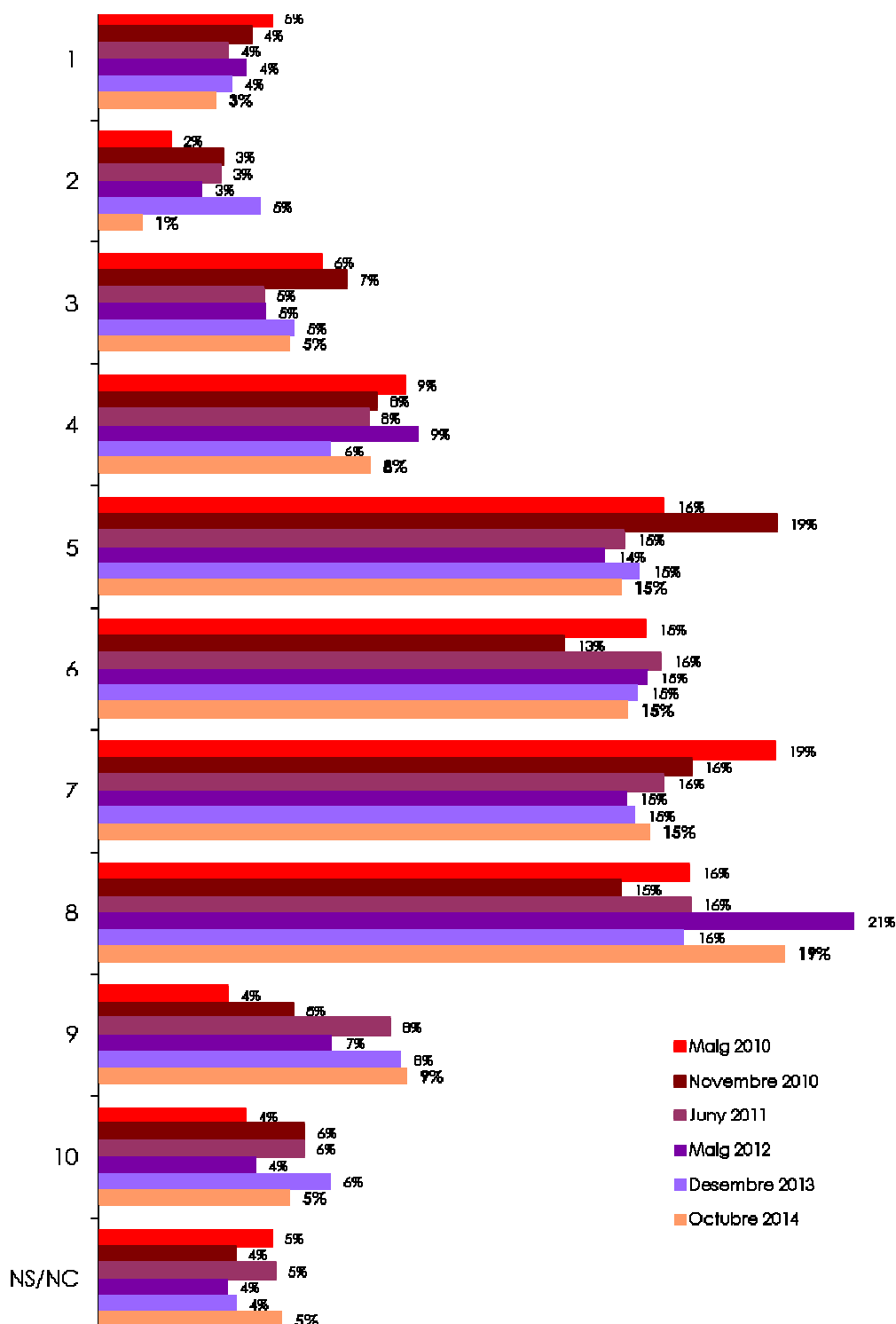
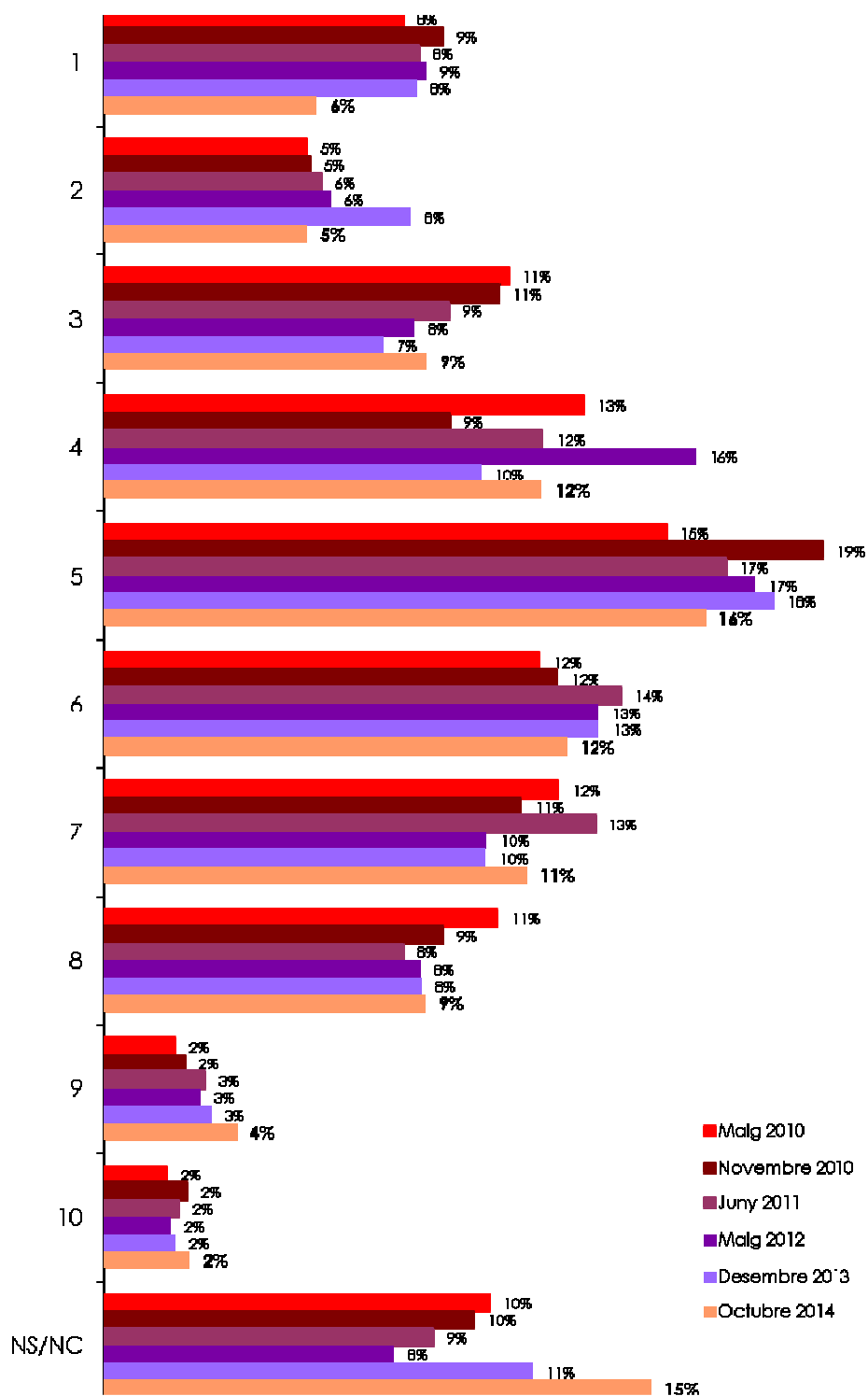
Figura 3.16 Valoració de l'estat ambiental del seu municipi en relació a la qualitat de l'aire



Figura 3.17 Valoració de l'estat ambiental del seu municipi en relació al nivell de contaminació acústica



Figura 3.18 Valoració de l'estat ambiental del seu municipi en relació a la qualitat dels boscos i espais naturals

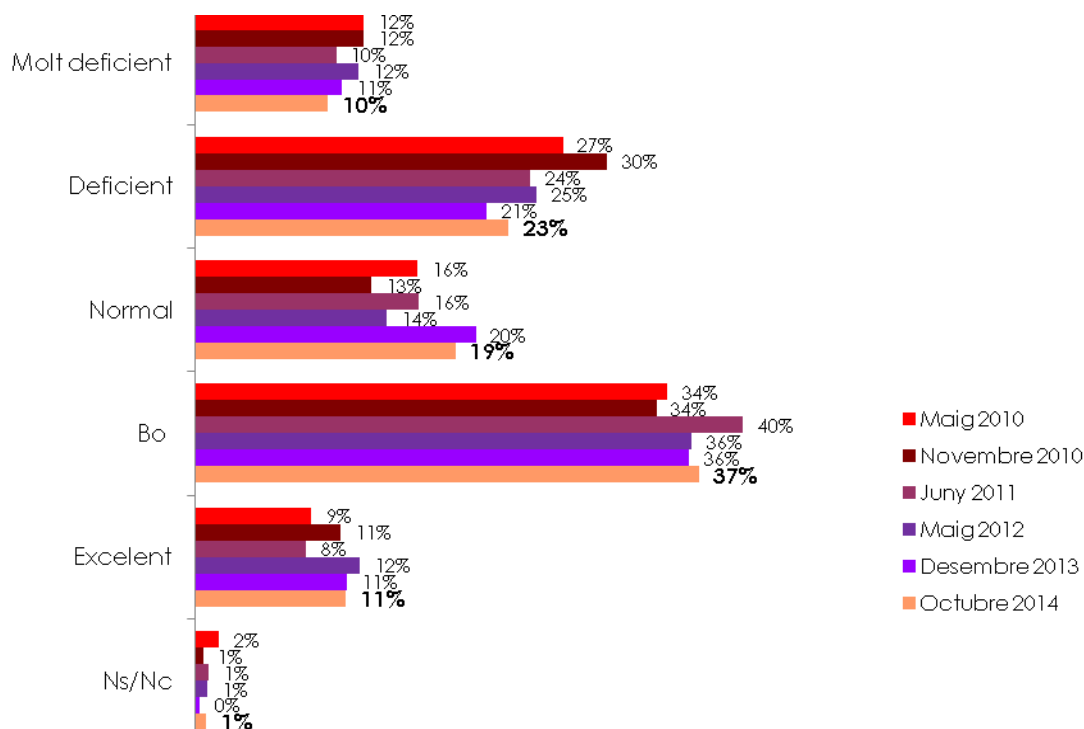

Figura 3.19 Valoració de l'estat ambiental del seu municipi en relació a la qualitat dels rius i rieres

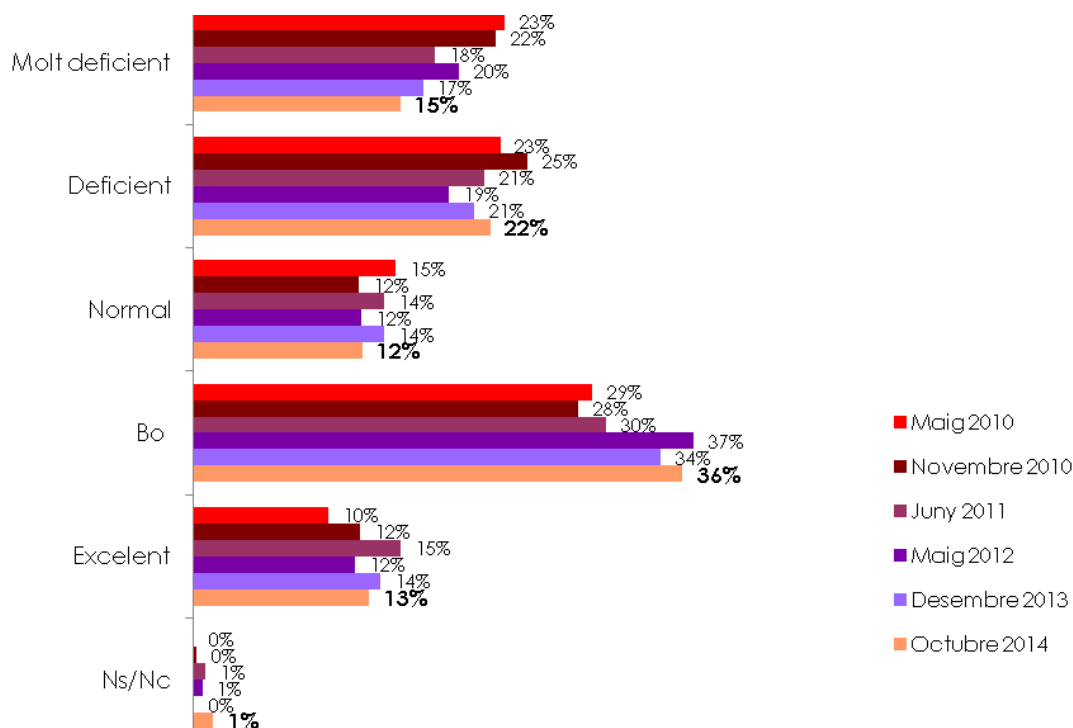

Figura 3.20 Valoració de l'estat ambiental del seu municipi en relació a...



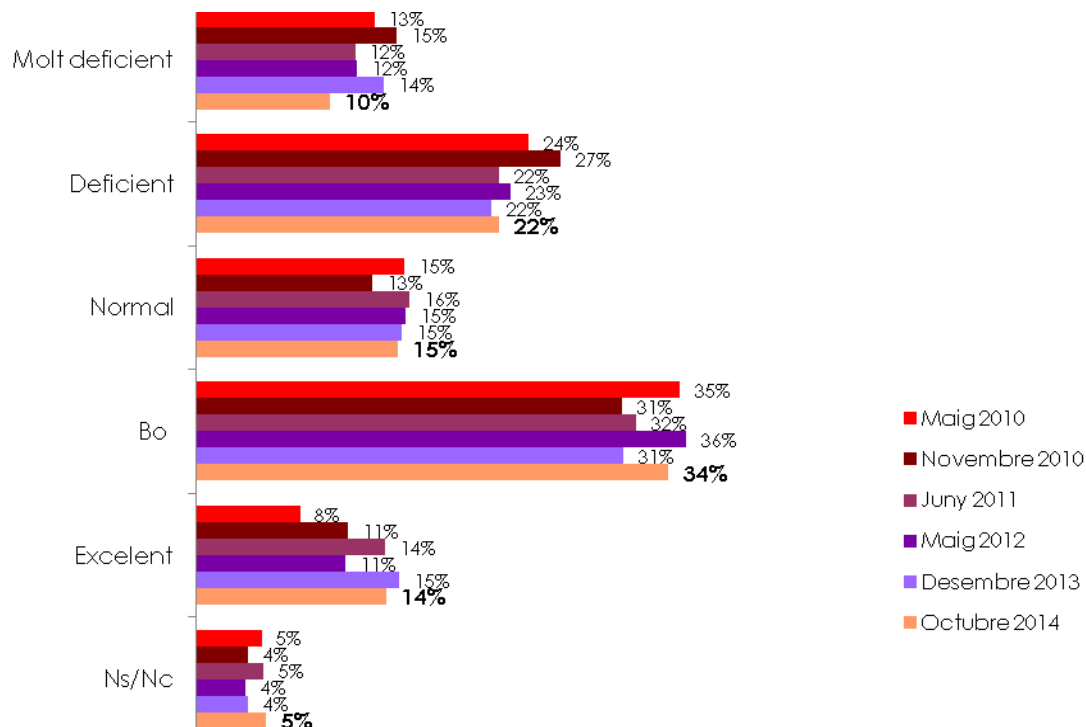

Destacar la variació en la formulació d'aquesta pregunta a partir de l'any 2008. En les dues primeres onades es va demanar als consultats que valoressin la qualitat del medi natural enlloc de la qualitat de boscos i espais naturals i, pel que fa a la qualitat de rius i rieres, no es poden comparar les valoracions, ja que al 2008 es demanava sobre la qualitat de l'aigua potable.

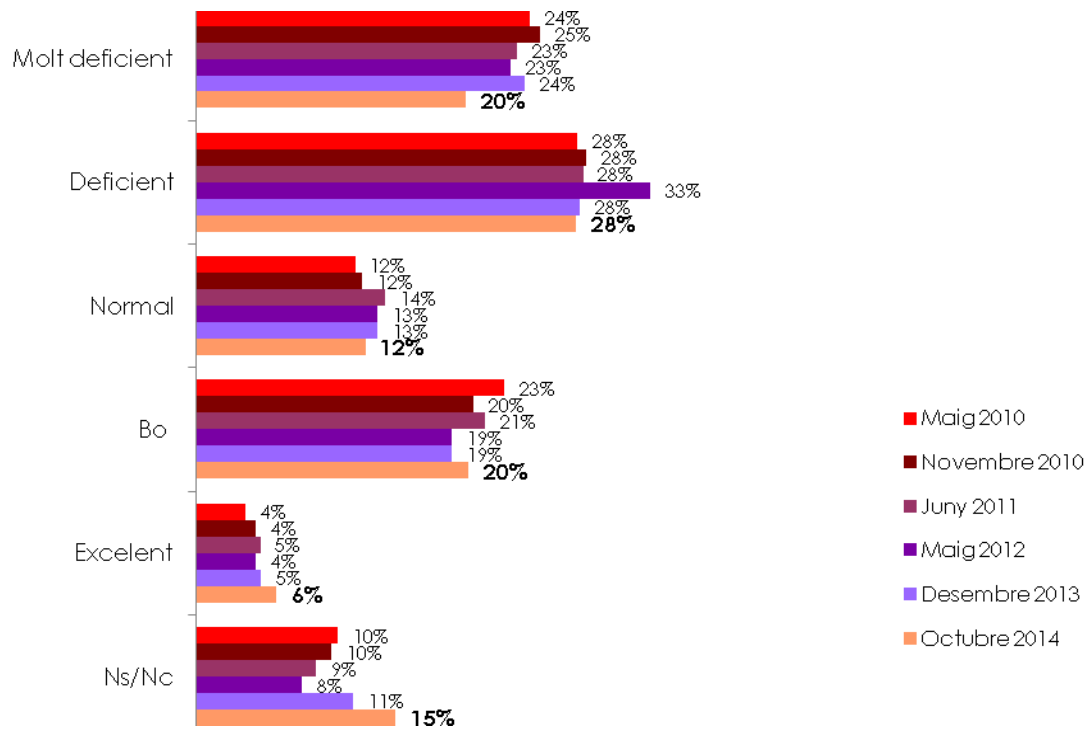
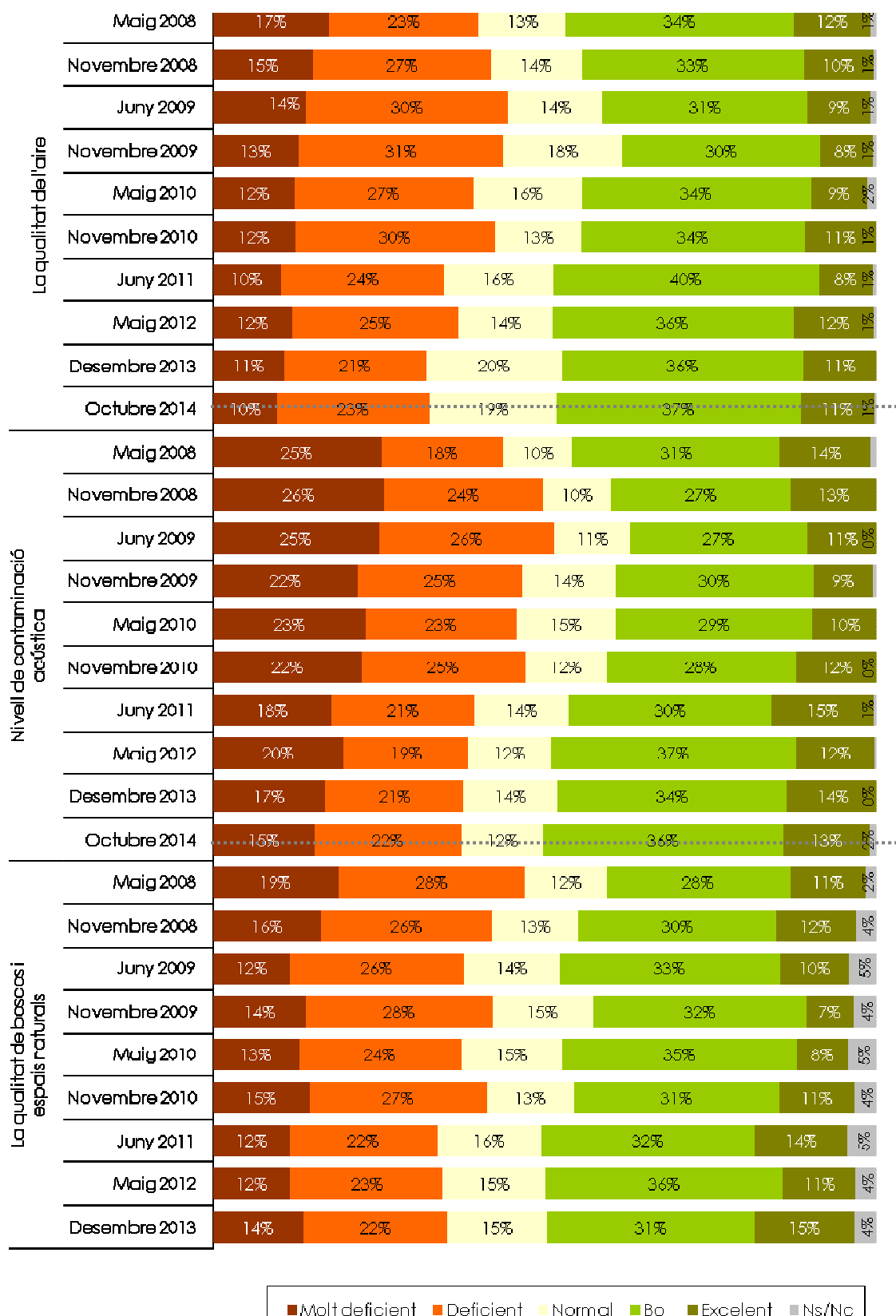
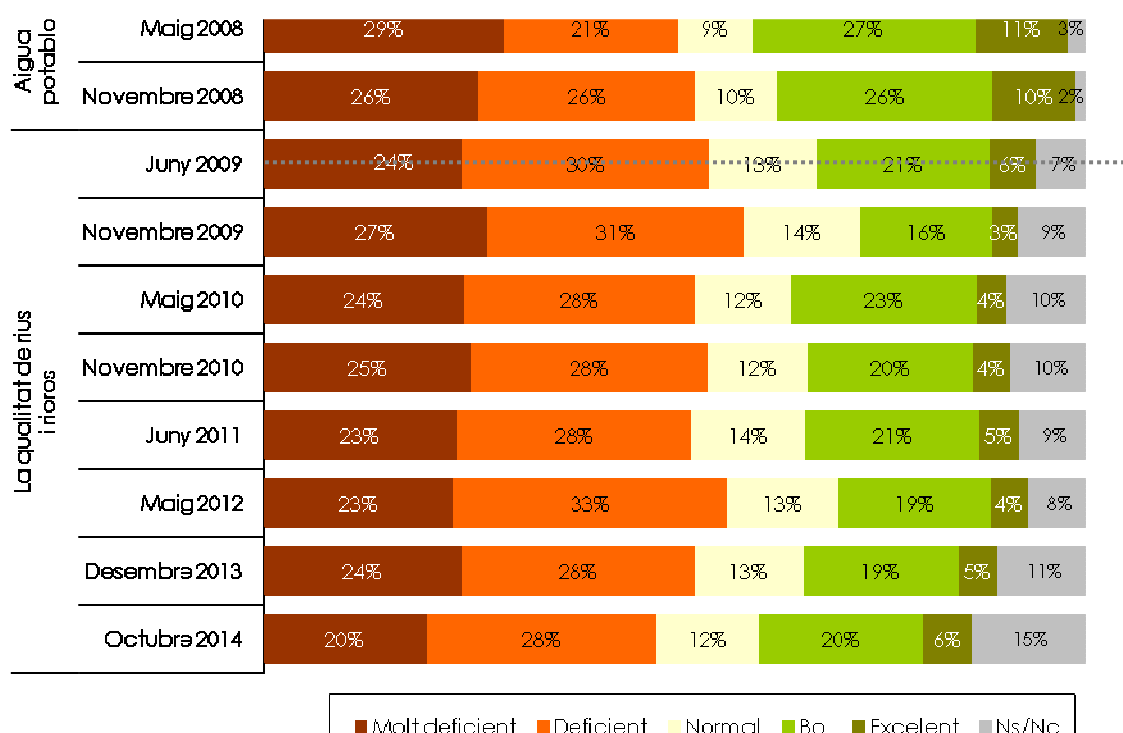
Figura 3.21 Valoració de la qualitat de l'aire del seu municipi, segons el lloc de residència dels consultats

		La qualitat de l'aire					
		Molt deficient	Deficient	Normal	Bo	Excel·lent	Ns/Nc
Província	Barcelona	12%	27%	21%	32%	7%	1%
	Girona		6%	12%	53%	28%	1%
	Lleida	1%	7%	14%	52%	27%	
	Tarragona	10%	22%	12%	44%	13%	
Grandària del municipi	Fins a 2000 habitants		11%	13%	34%	41%	1%
	De 2001 a 5000	6%	11%	13%	50%	20%	
	De 5001 a 10000	3%	8%	10%	53%	26%	
	De 10001 a 50000	5%	16%	17%	45%	15%	2%
	Més de 50000	14%	31%	23%	28%	3%	1%
Total		10%	23%	19%	37%	11%	1%

Nota: en color blau s'han marcat les diferències significatives per damunt del global de la mostra

Figura 3.22 Valoració de la qualitat de l'aire del seu municipi, segons els col·lectius consultats

		La qualitat de l'aire					
		Molt deficient	Deficient	Normal	Bo	Excel·lent	Ns/Nc
Gènere	Home	12%	21%	18%	37%	11%	1%
	Dona	8%	25%	20%	36%	11%	1%
Edat	De 16 a 29	8%	20%	22%	40%	9%	1%
	De 30 a 44	16%	23%	18%	33%	10%	0%
	De 45 a 64	7%	25%	19%	36%	11%	2%
	De 65 a 75	7%	22%	16%	41%	14%	
Nivell d'estudis	Nivell baix	7%	27%	16%	35%	15%	1%
	Nivell d'estudis mig	8%	19%	23%	40%	9%	1%
	Nivell alt	15%	25%	15%	32%	12%	1%
Situació laboral	Ocupat	10%	24%	21%	33%	10%	1%
	Aturat	12%	27%	11%	39%	9%	1%
	Tasques de la llar	3%	33%	23%	32%	6%	2%
	Estudiant	8%	15%	25%	40%	13%	
	Jubilat / pensionista	8%	21%	16%	42%	13%	
Lloc de naixement	A Catalunya	10%	21%	20%	38%	11%	1%
	En altres comunitats autònomes	10%	32%	14%	33%	11%	1%
	A la Unió Europea	3%	14%	49%	34%		
	Fora de la Unió Europea	2%	19%	22%	37%	17%	3%
Anys que fa que viu a Catalunya	Des de sempre / hi va néixer	10%	21%	20%	38%	11%	1%
	Més de 30 anys	7%	30%	17%	35%	11%	1%
	Entre 10 i 30 anys	12%	29%	20%	25%	15%	
	Menys de 10 anys	7%	22%	12%	44%	11%	4%
Idioma que parla a casa	Català	8%	17%	19%	41%	15%	1%
	Castellà	12%	34%	14%	32%	7%	1%
	Català i castellà	10%	18%	26%	36%	9%	1%
	Altres	4%	29%	14%	34%	18%	
Freqüència de connexió a Internet	Cada dia	10%	23%	21%	35%	10%	1%
	Un o més cops a la setmana	12%	18%	19%	45%	7%	1%
	Menys d'un cop a la setmana	5%	30%	17%	34%	14%	1%
	Mai	9%	23%	10%	40%	16%	1%
Total		10%	23%	19%	37%	11%	1%

Nota: en color blau s'han marcat les diferències significatives per damunt del global de la mostra

Figura 3.23 Valoració del nivell de contaminació acústica del seu municipi, segons els col·lectius consultats

		Nivell de contaminació acústica					
		Molt deficient	Deficient	Normal	Bo	Excel·lent	Ns/Nc
Gènere	Home	17%	21%	14%	35%	12%	1%
	Dona	14%	22%	11%	37%	14%	2%
Edat	De 16 a 29	16%	15%	12%	41%	15%	2%
	De 30 a 44	17%	22%	13%	36%	10%	1%
	De 45 a 64	16%	25%	14%	30%	13%	2%
	De 65 a 75	10%	23%	9%	39%	16%	2%
Nivell d'estudis	Nivell baix	14%	20%	12%	35%	15%	3%
	Nivell d'estudis mig	14%	22%	12%	38%	13%	1%
	Nivell alt	18%	23%	13%	34%	11%	1%
Situació laboral	Ocupat	15%	23%	15%	35%	11%	2%
	Aturat	19%	23%	12%	38%	6%	2%
	Tasques de la llar	8%	16%	12%	54%	8%	2%
	Estudiant	17%	13%	10%	41%	18%	
	Jubilat / pensionista	13%	25%	9%	34%	18%	2%
Lloc de naixement	A Catalunya	15%	21%	12%	38%	13%	2%
	En altres comunitats autònomes	18%	29%	13%	28%	11%	1%
	A la Unió Europea	17%	26%	3%	47%	8%	
	Fora de la Unió Europea	11%	6%	21%	40%	21%	1%
Anys que fa que viu a Catalunya	Des de sempre / hi va néixer	15%	21%	12%	38%	13%	2%
	Més de 30 anys	15%	28%	14%	29%	12%	1%
	Entre 10 i 30 anys	23%	20%	13%	33%	9%	1%
	Menys de 10 anys	14%	15%	13%	39%	19%	
Idioma que parla a casa	Català	10%	19%	11%	40%	18%	1%
	Castellà	22%	25%	13%	29%	9%	2%
	Català i castellà	15%	21%	14%	38%	10%	1%
	Altres	6%	23%	22%	23%	22%	4%
Freqüència de connexió a Internet	Cada dia	15%	22%	12%	37%	13%	1%
	Un o més cops a la setmana	19%	15%	18%	33%	11%	4%
	Menys d'un cop a la setmana	16%	31%	13%	31%	9%	1%
	Mai	16%	18%	10%	35%	16%	5%
Total		15%	22%	12%	36%	13%	1%

Nota: en color blau s'han marcat les diferències significatives per damunt del global de la mostra

Figura 3.24 Valoració del nivell de contaminació acústica del seu municipi, segons el lloc de residència dels consultats

		Nivell de contaminació acústica					
		Molt deficient	Deficient	Normal	Bo	Excel·lent	Ns/Nc
Província	Barcelona	18%	24%	12%	33%	11%	2%
	Girona	7%	18%	11%	47%	15%	2%
	Lleida	5%	13%	10%	47%	25%	
	Tarragona	10%	16%	17%	38%	18%	1%
Grandària del municipi	Fins a 2000 habitants	8%	4%	6%	41%	41%	
	De 2001 a 5000	5%	14%	10%	41%	31%	
	De 5001 a 10000	9%	7%	12%	38%	33%	1%
	De 10001 a 50000	12%	17%	13%	47%	9%	2%
	Més de 50000	20%	29%	13%	29%	7%	2%
Total		15%	22%	12%	36%	13%	1%

Nota: en color blau s'han marcat les diferències significatives per damunt del global de la mostra

Figura 3.25 Valoració de la qualitat dels boscos i espais naturals del seu municipi, segons el lloc de residència dels consultats

		La qualitat dels boscos i espais naturals					
		Molt deficient	Deficient	Normal	Bo	Excel·lent	Ns/Nc
Província	Barcelona	11%	25%	17%	32%	11%	5%
	Girona	5%	12%	10%	39%	34%	1%
	Lleida	6%	11%	8%	37%	23%	15%
	Tarragona	11%	20%	9%	41%	13%	7%
Grandària del municipi	Fins a 2000 habitants	1%	16%	7%	38%	29%	8%
	De 2001 a 5000	4%	11%	8%	49%	24%	5%
	De 5001 a 10000	10%	13%	8%	36%	31%	2%
	De 10001 a 50000	8%	20%	11%	40%	17%	4%
	Més de 50000	12%	26%	19%	29%	7%	6%
Total		10%	22%	15%	34%	14%	5%

Nota: en color blau s'han marcat les diferències significatives per damunt del global de la mostra

Figura 3.26 Valoració de la qualitat dels boscos i espais naturals del seu municipi, segons els col·lectius consultats

		La qualitat del boscos i espais naturals					
		Molt deficient	Deficient	Normal	Bo	Excel·lent	Ns/Nc
Gènere	Home	11%	25%	14%	33%	13%	4%
	Dona	9%	19%	15%	36%	15%	6%
Edat	De 16 a 29	10%	18%	16%	32%	16%	8%
	De 30 a 44	11%	24%	13%	35%	13%	4%
	De 45 a 64	9%	23%	16%	37%	12%	4%
	De 65 a 75	9%	22%	14%	33%	15%	7%
Nivell d'estudis	Nivell baix	11%	27%	11%	30%	16%	6%
	Nivell d'estudis mig	8%	22%	15%	36%	14%	5%
	Nivell alt	13%	19%	16%	36%	12%	4%
Situació laboral	Ocupat	11%	23%	16%	34%	12%	4%
	Aturat	12%	24%	14%	35%	11%	3%
	Tasques de la llar	2%	26%		58%	10%	4%
	Estudiant	7%	17%	15%	33%	21%	8%
	Jubilat / pensionista	9%	22%	14%	32%	15%	7%
Lloc de naixement	A Catalunya	9%	23%	15%	34%	14%	4%
	En altres comunitats autònomes	11%	23%	13%	34%	12%	8%
	A la Unió Europea	14%	28%	30%	26%	2%	
	Fora de la Unió Europea	11%	6%	14%	43%	19%	7%
Anys que fa que viu a Catalunya	Des de sempre / hi va néixer	9%	23%	15%	34%	14%	4%
	Més de 30 anys	8%	27%	16%	31%	12%	6%
	Entre 10 i 30 anys	23%	9%	11%	44%	9%	4%
	Menys de 10 anys		11%	10%	38%	22%	19%
Idioma que parla a casa	Català	8%	21%	13%	36%	18%	5%
	Castellà	12%	23%	18%	31%	11%	6%
	Català i castellà	11%	24%	13%	37%	11%	4%
	Altres	17%	15%	16%	33%	5%	13%
Freqüència de connexió a Internet	Cada dia	10%	22%	15%	35%	13%	5%
	Un o més cops a la setmana	9%	23%	15%	39%	13%	2%
	Menys d'un cop a la setmana	8%	19%	13%	39%	14%	6%
	Mai	14%	23%	12%	25%	17%	9%
Total		10%	22%	15%	34%	14%	5%

Nota: en color blau s'han marcat les diferències significatives per damunt del global de la mostra

Figura 3.27 Valoració de la qualitat dels rius i rieres del seu municipi, segons els col·lectius consultats

		La qualitat dels rius i rieres					
		Molt deficient	Deficient	Normal	Bo	Excel·lent	Ns/Nc
Gènere	Home	22%	28%	12%	21%	5%	12%
	Dona	18%	28%	12%	19%	7%	17%
Edat	De 16 a 29	19%	32%	9%	20%	5%	16%
	De 30 a 44	23%	29%	15%	17%	5%	11%
	De 45 a 64	17%	29%	13%	22%	4%	14%
	De 65 a 75	19%	19%	10%	20%	11%	20%
Nivell d'estudis	Nivell baix	23%	19%	8%	21%	9%	21%
	Nivell d'estudis mig	18%	31%	12%	18%	6%	14%
	Nivell alt	20%	29%	16%	21%	3%	11%
Situació laboral	Ocupat	19%	31%	13%	21%	4%	12%
	Aturat	27%	28%	14%	13%	7%	11%
	Tasques de la llar	9%	22%	13%	42%	7%	6%
	Estudiant	17%	30%	11%	17%	7%	18%
	Jubilat / pensionista	20%	21%	12%	18%	9%	20%
Lloc de naixement	A Catalunya	21%	29%	13%	19%	5%	14%
	En altres comunitats autònomes	19%	25%	11%	18%	9%	18%
	A la Unió Europea	26%	37%	12%	26%		
	Fora de la Unió Europea	6%	17%	13%	35%	11%	18%
Anys que fa que viu a Catalunya	Des de sempre / hi va néixer	21%	29%	13%	19%	5%	14%
	Més de 30 anys	19%	27%	11%	17%	9%	17%
	Entre 10 i 30 anys	18%	23%	17%	25%	7%	9%
	Menys de 10 anys	5%	17%	5%	33%	12%	29%
Idioma que parla a casa	Català	17%	26%	14%	21%	6%	16%
	Castellà	25%	28%	8%	19%	5%	15%
	Català i castellà	18%	31%	14%	19%	6%	11%
	Altres	16%	15%	14%	29%	2%	24%
Freqüència de connexió a Internet	Cada dia	20%	29%	14%	19%	4%	14%
	Un o més cops a la setmana	19%	33%	7%	20%	8%	13%
	Menys d'un cop a la setmana	11%	26%	12%	32%	4%	15%
	Mai	25%	17%	8%	16%	13%	21%
Total		20%	28%	12%	20%	6%	15%

Nota: en color blau s'han marcat les diferències significatives per damunt del global de la mostra

Figura 3.28 Valoració de la qualitat dels rius i rieres del seu municipi, segons el lloc de residència dels consultats

		La qualitat dels rius i rieres					
		Molt deficient	Deficient	Normal	Bo	Excel·lent	Ns/Nc
Província	Barcelona	22%	29%	13%	17%	5%	15%
	Girona	11%	22%	13%	35%	14%	5%
	Lleida	10%	27%	12%	31%	10%	10%
	Tarragona	19%	27%	9%	18%	4%	22%
Grandària del municipi	Fins a 2000 habitants	9%	24%	9%	22%	15%	22%
	De 2001 a 5000	13%	35%	8%	29%	8%	7%
	De 5001 a 10000	16%	22%	22%	16%	7%	18%
	De 10001 a 50000	18%	28%	12%	25%	6%	12%
	Més de 50000	23%	28%	12%	16%	5%	16%
Total		20%	28%	12%	20%	6%	15%

Nota: en color blau s'han marcat les diferències significatives per damunt del global de la mostra

Figura 3.29 Evolució de la valoració mitjana de l'estat ambiental del seu municipi en relació a...



Figura 3.30 Valoració mitjana de l'estat ambiental del seu municipi en relació a..., segons els col·lectius consultats

		La qualitat de l'aire	Nivell de contaminació acústica	La qualitat dels boscos i espais naturals	La qualitat dels rius i rieres
Gènere	Home	6,2	6,0	6,2	5,1
	Dona	6,3	6,2	6,5	5,3
Edat	De 16 a 29	6,2	6,3	6,5	5,2
	De 30 a 44	5,9	6,0	6,2	5,0
	De 45 a 64	6,3	6,0	6,4	5,3
	De 65 a 75	6,5	6,4	6,4	5,5
Nivell d'estudis	Nivell baix	6,4	6,3	6,2	5,3
	Nivell d'estudis mig	6,3	6,2	6,5	5,2
	Nivell alt	5,9	5,9	6,2	5,1
Situació laboral	Ocupat	6,1	6,0	6,2	5,2
	Aturat	6,1	5,8	6,2	4,9
	Tasques de la llar	6,2	6,6	6,8	6,2
	Estudiant	6,5	6,4	6,9	5,3
	Jubilat / pensionista	6,4	6,3	6,4	5,4
Lloc de naixement	A Catalunya	6,2	6,2	6,4	5,1
	En altres comunitats autònomes	6,0	5,7	6,2	5,4
	A la Unió Europea	6,1	5,9	5,6	4,8
	Fora de la Unió Europea	6,8	6,9	6,8	6,4
Anys que fa que viu a Catalunya	Des de sempre / hi va néixer	6,2	6,2	6,4	5,1
	Més de 30 anys	6,3	5,9	6,2	5,3
	Entre 10 i 30 anys	5,9	5,7	6,1	5,5
	Menys de 10 anys	6,3	6,5	7,3	6,7
Idioma que parla a casa	Català	6,6	6,6	6,6	5,4
	Castellà	5,7	5,6	6,1	4,9
	Català i castellà	6,2	6,1	6,2	5,3
	Altres	6,5	6,6	5,8	5,6
Freqüència de connexió a Internet	Cada dia	6,2	6,2	6,3	5,1
	Un o més cops a la setmana	6,2	6,0	6,5	5,3
	Menys d'un cop a la setmana	6,3	5,7	6,7	5,7
	Mai	6,5	6,3	6,1	5,4
Total		6,2	6,1	6,4	5,2

Nota: en color blau s'han marcat les diferències significatives per damunt de la mitjana global

Figura 3.31 Valoració mitjana de l'estat ambiental del seu municipi en relació a..., segons el lloc de residència dels consultats

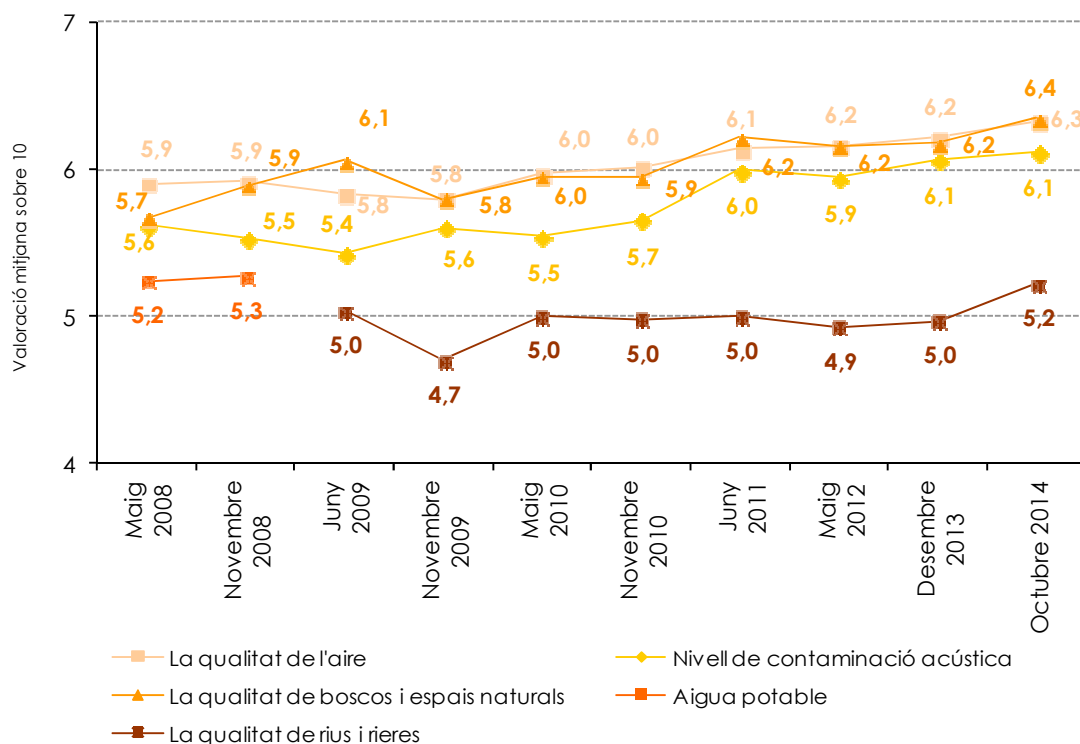
		La qualitat de l'aire	Nivell de contaminació acústica	La qualitat dels boscos i espais naturals	La qualitat dels rius i rieres
Província	Barcelona	5,9	5,9	6,1	5,0
	Girona	7,7	6,8	7,5	6,3
	Lleida	7,6	7,3	7,1	6,1
	Tarragona	6,4	6,6	6,4	5,0
Grandària del municipi	Fins a 2000 habitants	7,9	7,8	7,4	6,4
	De 2001 a 5000	7,1	7,3	7,4	5,6
	De 5001 a 10000	7,5	7,4	7,1	5,4
	De 10001 a 50000	6,7	6,3	6,7	5,4
	Més de 50000	5,5	5,5	5,8	4,9
Total		6,2	6,1	6,4	5,2

Nota: en color blau s'han marcat les diferències significatives per damunt de la mitjana global

4 Aspectes referents al canvi climàtic

En aquest capítol es mostra la preocupació que suposa per als consultats el canvi climàtic i els hàbits quant a mesures de mitigació del mateix existents.

▣ **Figura 4.1** En una escala de l'1 al 5 on 1 seria no em preocupa en absolut i 5 seria em preocupa molt, com es posiciona vostè davant el canvi climàtic?



Figura 4.2 Preocupació vers el canvi climàtic, segons els col·lectius consultats

		Preocupació vers el canvi climàtic			
		No em preocupa	Em preocupa bastant	Em preocupa molt	Ns/Nc
Gènere	Home	22%	48%	29%	0%
	Dona	16%	51%	33%	0%
Edat	De 16 a 29	20%	62%	18%	
	De 30 a 44	19%	47%	33%	1%
	De 45 a 64	16%	47%	36%	
	De 65 a 75	22%	46%	32%	0%
Nivell d'estudis	Nivell baix	25%	44%	31%	0%
	Nivell d'estudis mig	16%	55%	29%	0%
	Nivell alt	19%	45%	36%	
Situació laboral	Ocupat	17%	51%	32%	0%
	Aturat	21%	44%	36%	
	Tasques de la llar	12%	57%	31%	
	Estudiant	20%	61%	19%	
	Jubilat / pensionista	21%	45%	33%	0%
Lloc de naixement	A Catalunya	19%	50%	30%	0%
	En altres comunitats autònomes	16%	51%	33%	
	A la Unió Europea	23%	61%	15%	
	Fora de la Unió Europea	19%	44%	37%	
Anys que fa que viu a Catalunya	Des de sempre / hi va néixer	19%	50%	30%	0%
	Més de 30 anys	15%	51%	34%	
	Entre 10 i 30 anys	20%	56%	23%	
	Menys de 10 anys	23%	34%	42%	
Idioma que parla a casa	Català	21%	48%	31%	0%
	Castellà	19%	47%	33%	1%
	Català i castellà	14%	56%	30%	
	Altres	47%	39%	15%	
Freqüència de connexió a Internet	Cada dia	19%	52%	29%	0%
	Un o més cops a la setmana	13%	46%	41%	
	Menys d'un cop a la setmana	11%	46%	43%	
	Mai	24%	45%	30%	1%
Total		19%	50%	31%	0%

Nota: en color blau s'han marcat les diferències significatives per damunt del global de la mostra

Figura 4.3 Preocupació vers el canvi climàtic, segons el lloc de residència dels consultats

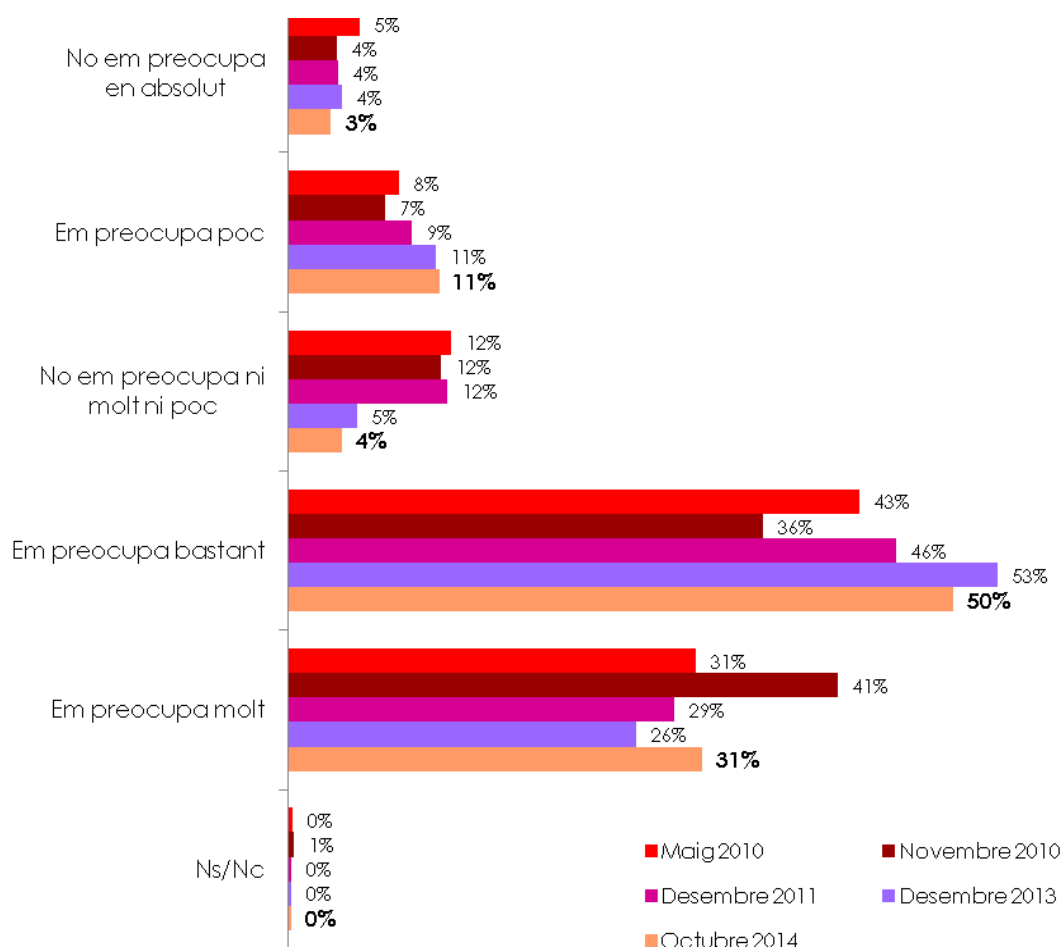
		Preocupació vers el canvi climàtic			
		No em preocupa	Em preocupa bastant	Em preocupa molt	Ns/Nc
Província	Barcelona	18%	51%	30%	0%
	Girona	17%	44%	38%	1%
	Lleida	26%	43%	30%	0%
	Tarragona	19%	51%	30%	
Grandària del municipi	Fins a 2000 habitants	19%	50%	31%	
	De 2001 a 5000	20%	59%	21%	0%
	De 5001 a 10000	24%	55%	22%	
	De 10001 a 50000	17%	46%	36%	0%
	Més de 50000	19%	50%	31%	0%
Total		19%	50%	31%	0%

Nota: en color blau s'han marcat les diferències significatives per damunt del global de la mostra

En segon lloc, es va demanar als consultats que indiquessin si prenen algun tipus de mesura per reduir el canvi climàtic i que especifiquessin quines són aquestes mesures.

Figura 4.4 Adopta mesures per reduir el canvi climàtic



Figura 4.5 Adopta mesures per reduir el canvi climàtic, segons el lloc de residència dels consultats

		Adopta mesures per reduir el canvi climàtic	
		No	Sí
Província	Barcelona	19%	81%
	Girona	16%	84%
	Lleida	21%	79%
	Tarragona	19%	81%
Grandària del municipi	Fins a 2000 habitants	19%	81%
	De 2001 a 5000	19%	81%
	De 5001 a 10000	28%	72%
	De 10001 a 50000	14%	86%
	Més de 50000	19%	81%
Total		19%	81%

Nota: en color blau s'han marcat les diferències significatives per damunt del global de la mostra

Figura 4.6 Adopta mesures per reduir el canvi climàtic, segons els col·lectius consultats

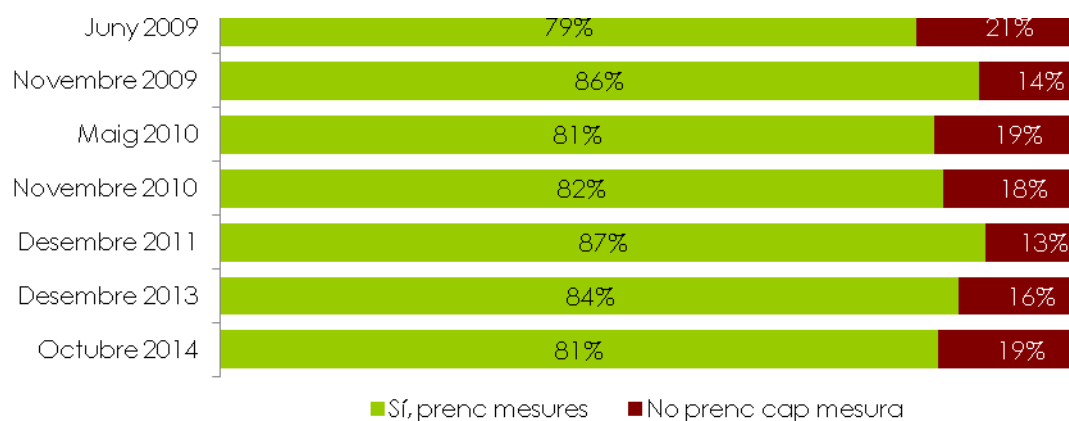
		Adopta mesures per reduir el canvi climàtic	
		No	Sí
Gènere	Home	20%	80%
	Dona	17%	83%
Edat	De 16 a 29	20%	80%
	De 30 a 44	18%	82%
	De 45 a 64	14%	86%
	De 65 a 75	24%	76%
Nivell d'estudis	Nivell baix	25%	75%
	Nivell d'estudis mig	19%	81%
	Nivell alt	12%	88%
Situació laboral	Ocupat	16%	84%
	Aturat	15%	85%
	Tasques de la llar	21%	79%
	Estudiant	19%	81%
	Jubilat / pensionista	24%	76%
Lloc de naixement	A Catalunya	17%	83%
	En altres comunitats autònomes	22%	78%
	A la Unió Europea	11%	89%
	Fora de la Unió Europea	29%	71%
Anys que fa que viu a Catalunya	Des de sempre / hi va néixer	17%	83%
	Més de 30 anys	22%	78%
	Entre 10 i 30 anys	18%	82%
	Menys de 10 anys	30%	70%
Idioma que parla a casa	Català	16%	84%
	Castellà	26%	74%
	Català i castellà	14%	86%
	Altres	21%	79%
Freqüència de connexió a Internet	Cada dia	17%	83%
	Un o més cops a la setmana	18%	82%
	Menys d'un cop a la setmana	17%	83%
	Mai	28%	72%
Total		19%	81%

Nota: en color blau s'han marcat les diferències significatives per damunt del global de la mostra

Figura 4.7 Ens podria dir quines mesures adopta per tal de reduir el canvi climàtic?

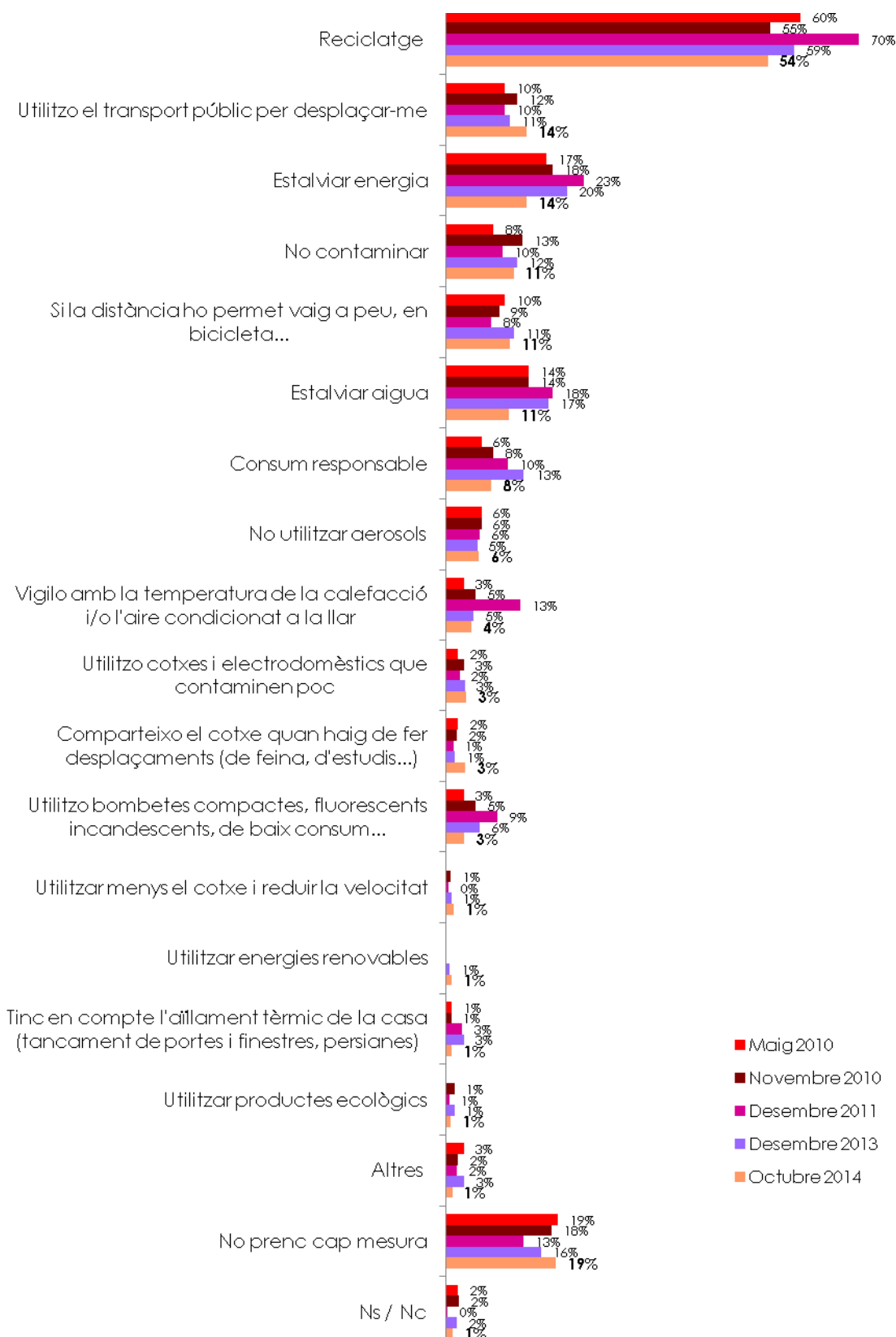

Nota: els percentatges no sumen 100 donat que s'admetia resposta múltiple

Figura 4.8 Mesures per reduir el canvi climàtic, segons els sexe dels consultats

		Sexe		
		Home	Dona	Total
Mesures per intentar reduir el canvi climàtic	Reciclatge	49%	60%	54%
	Utilitzo el transport públic per desplaçar-me	15%	12%	14%
	Estalviar energia	15%	12%	14%
	No contaminar	12%	11%	11%
	Si la distància ho permet vaig a peu, en bicicleta...	14%	8%	11%
	Estalviar aigua	9%	12%	11%
	Consum responsable	9%	7%	8%
	No utilitzar aerosols	4%	7%	6%
	Vigilo amb la temperatura de la calefacció i/o l'aire condicionat a la llar	3%	6%	4%
	Utilitzo cotxes i electrodomèstics que contaminen poc	5%	2%	3%
	Comparteixo el cotxe quan haig de fer desplaçaments	3%	3%	3%
	Utilitzo bombetes compactes, fluorescents incandescents, de baix consum...	3%	3%	3%
	Utilitzar menys el cotxe i reduir la velocitat	2%	1%	1%
	Utilitzar energies renovables	1%	1%	1%
	Tinc en compte l'aïllament tèrmic de la casa	1%	1%	1%
	Utilitzar productes ecològics	1%	1%	1%
	Altres	0%	2%	1%
	No prenc cap mesura	20%	17%	19%
Ns / Nc	1%	1%	1%	

Nota: en color blau s'han marcat les diferències significatives per damunt del global de la mostra

Figura 4.9 Mesures per reduir el canvi climàtic, segons l'edat dels consultats

		Edat				Total
		De 16 a 29	De 30 a 44	De 45 a 64	De 65 a 75	
Mesures per intentar reduir el canvi climàtic	Reciclatge	61%	60%	53%	42%	54%
	Utilitzo el transport públic per desplaçar-me	21%	11%	15%	8%	14%
	Estalviar energia	11%	19%	11%	11%	14%
	No contaminar	9%	10%	13%	14%	11%
	Si la distància ho permet vaig a peu, en bicicleta...	11%	11%	11%	10%	11%
	Estalviar aigua	14%	15%	6%	8%	11%
	Consum responsable	5%	10%	7%	8%	8%
	No utilitzar aerosols	3%	7%	6%	5%	6%
	Vigilo amb la temperatura de la calefacció i/o l'aire condicionat a la llar	3%	3%	7%	5%	4%
	Utilitzo cotxes i electrodomèstics que contaminen poc	1%	3%	4%	5%	3%
	Compartixo el cotxe quan haig de fer desplaçaments	5%	3%	2%	4%	3%
	Utilitzo bombetes compactes, fluorescents incandescents, de baix consum...	3%	2%	5%	2%	3%
	Utilitzar menys el cotxe i reduir la velocitat	0%	1%	2%	1%	1%
	Utilitzar energies renovables	1%	1%	1%	0%	1%
	Tinc en compte l'aïllament tèrmic de la casa		1%	2%		1%
	Utilitzar productes ecològics	1%	1%	1%	1%	1%
	Altres	1%	1%	2%	1%	1%
	No prenc cap mesura	20%	18%	14%	24%	19%
	Ns / Nc	1%	2%	1%	1%	1%

Nota: en color blau s'han marcat les diferències significatives per damunt del global de la mostra

Figura 4.10 Mesures per reduir el canvi climàtic, segons el nivell d'estudis dels consultats

		Nivell d'estudis			Total
		Nivell baix	Nivell mig	Nivell alt	
Mesures per intentar reduir el canvi climàtic	Reciclatge	51%	55%	57%	54%
	Utilitzo el transport públic per desplaçar-me	5%	15%	20%	14%
	Estalviar energia	8%	13%	21%	14%
	No contaminar	12%	12%	11%	11%
	Si la distància ho permet vaig a peu, en bicicleta...	4%	11%	16%	11%
	Estalviar aigua	5%	12%	13%	11%
	Consum responsable	7%	7%	10%	8%
	No utilitzar aerosols	5%	5%	7%	6%
	Vigilo amb la temperatura de la calefacció i/o l'aire condicionat a la llar	2%	5%	5%	4%
	Utilitzo cotxes i electrodomèstics que contaminen poc	1%	3%	6%	3%
	Comparteixo el cotxe quan haig de fer desplaçaments	1%	4%	3%	3%
	Utilitzo bombetes compactes, fluorescents incandescents, de baix consum...	2%	3%	5%	3%
	Utilitzar menys el cotxe i reduir la velocitat	2%	1%	1%	1%
	Utilitzar energies renovables	1%	1%	2%	1%
	Tinc en compte l'aïllament tèrmic de la casa		1%	1%	1%
	Utilitzar productes ecològics	0%	1%	1%	1%
	Altres	0%	1%	1%	1%
	No prenc cap mesura	25%	19%	12%	19%
Ns / Nc	3%	1%	1%	1%	

Nota: en color blau s'han marcat les diferències significatives per damunt del global de la mostra

Figura 4.11 Mesures per reduir el canvi climàtic, segons la situació laboral dels consultats

		Situació laboral					Total
		Ocupat	Aturat	Tasques de la llar	Estudiant	Jubilat / pensionista	
Mesures per intentar reduir el canvi climàtic	Reciclatge	58%	62%	61%	61%	41%	54%
	Utilitzo el transport públic per desplaçar-me	14%	10%	10%	25%	9%	14%
	Estalviar energia	17%	16%		8%	11%	14%
	No contaminar	10%	16%	6%	7%	15%	11%
	Si la distància ho permet vaig a peu, en bicicleta...	13%	7%	7%	11%	9%	11%
	Estalviar aigua	12%	9%	6%	15%	8%	11%
	Consum responsable	9%	9%	6%	3%	7%	8%
	No utilitzar aerosols	6%	6%	2%	2%	6%	6%
	Vigilo amb la temperatura de la calefacció i/o l'aire condicionat a la llar	5%	5%		3%	4%	4%
	Utilitzo cotxes i electrodomèstics que contaminen poc	4%	4%			5%	3%
	Comparteixo el cotxe quan haig de fer desplaçaments	3%	4%	5%	5%	2%	3%
	Utilitzo bombetes compactes, fluorescents incandescents, de baix consum...	4%	1%		3%	2%	3%
	Utilitzo menys el cotxe i reduir la velocitat	1%	1%			2%	1%
	Utilitzo energies renovables	1%	2%		2%	0%	1%
	Tinc en compte l'aïllament tèrmic de la casa	2%	2%				1%
	Utilitzo productes ecològics	1%			2%	0%	1%
	Altres	1%	0%	1%	1%	1%	1%
	No prenc cap mesura	16%	15%	21%	19%	24%	19%
	Ns / Nc	1%	1%	3%	1%	2%	1%

Nota: en color blau s'han marcat les diferències significatives per damunt del global de la mostra

Figura 4.12 Mesures per reduir el canvi climàtic, segons el lloc de naixement dels consultats

		Lloc de naixement				Total
		A Catalunya	En altres comunitats autònomes	A la Unió Europea	Fora de la Unió Europea	
Mesures per intentar reduir el canvi climàtic	Reciclatge	55%	53%	40%	58%	54%
	Utilizo el transport públic per desplaçar-me	16%	8%	33%	6%	14%
	Estalviar energia	14%	12%	55%	5%	14%
	No contaminar	11%	13%	26%	8%	11%
	Si la distància ho permet vaig a peu, en bicicleta...	12%	7%	11%	15%	11%
	Estalviar aigua	12%	8%	14%	7%	11%
	Consum responsable	7%	10%	1%	1%	8%
	No utilitzar aerosols	6%	6%	19%	1%	6%
	Vigilo amb la temperatura de la calefacció i/o l'aire condicionat a la llar	5%	4%	3%	3%	4%
	Utilizo cotxes i electrodomèstics que contaminen poc	3%	4%	17%	3%	3%
	Comparteixo el cotxe quan haig de fer desplaçaments	3%	4%	1%	1%	3%
	Utilizo bombetes compactes, fluorescents incandescents, de baix consum...	3%	4%		3%	3%
	Utilitzar menys el cotxe i reduir la velocitat	1%	1%			1%
	Utilitzar energies renovables	1%	1%			1%
	Tinc en compte l'aïllament tèrmic de la casa	1%				1%
	Utilitzar productes ecològics	1%	1%	3%		1%
	Altres	1%	1%			1%
	No prenc cap mesura	17%	22%	11%	29%	19%
	Ns / Nc	1%	1%		3%	1%

Nota: en color blau s'han marcat les diferències significatives per damunt del global de la mostra

Figura 4.13 Mesures per reduir el canvi climàtic, segons els anys que fa que viuen a Catalunya els consultats

		Anys que fa que viu a Catalunya				Total
		Des de sempre / hi va néixer	Més de 30 anys	Entre 10 i 30 anys	Menys de 10 anys	
Mesures per intentar reduir el canvi climàtic	Reciclatge	55%	51%	64%	45%	54%
	Utilitzo el transport públic per desplaçar-me	16%	6%	14%	13%	14%
	Estalviar energia	14%	11%	14%	21%	14%
	No contaminar	11%	17%	4%	9%	11%
	Si la distància ho permet vaig a peu, en bicicleta...	12%	7%	14%	8%	11%
	Estalviar aigua	12%	7%	6%	20%	11%
	Consum responsable	7%	9%	5%	10%	8%
	No utilitzar aerosols	6%	7%	3%	5%	6%
	Vigilo amb la temperatura de la calefacció i/o l'aire condicionat a la llar	5%	5%	1%	4%	4%
	Utilitzo cotxes i electrodomèstics que contaminen poc	3%	4%	7%	4%	3%
	Comparteixo el cotxe quan haig de fer desplaçaments	3%	3%	7%		3%
	Utilitzo bombetes compactes, fluorescents incandescents, de baix consum...	3%	4%	2%	4%	3%
	Utilitzar menys el cotxe i reduir la velocitat	1%	2%			1%
	Utilitzar energies renovables	1%	0%	2%		1%
	Tinc en compte l'aïllament tèrmic de la casa	1%				1%
	Utilitzar productes ecològics	1%		3%		1%
	Altres	1%	1%	1%		1%
	No prenc cap mesura	17%	22%	18%	30%	19%
	Ns / Nc	1%	1%		5%	1%

Nota: en color blau s'han marcat les diferències significatives per damunt del global de la mostra

Figura 4.14 Mesures per reduir el canvi climàtic, segons l'idioma que parlen habitualment els consultats

		Idioma que parla a casa				Total
		Català	Castellà	Català i castellà	Altres	
Mesures per intentar reduir el canvi climàtic	Reciclatge	54%	53%	57%	64%	54%
	Utilitzo el transport públic per desplaçar-me	15%	11%	15%	22%	14%
	Estalviar energia	13%	14%	13%	43%	14%
	No contaminar	12%	7%	17%	13%	11%
	Si la distància ho permet vaig a peu, en bicicleta...	15%	7%	10%	9%	11%
	Estalviar aigua	10%	10%	11%	44%	11%
	Consum responsable	6%	8%	11%		8%
	No utilitzar aerosols	6%	3%	7%		6%
	Vigilo amb la temperatura de la calefacció i/o l'aire condicionat a la llar	5%	4%	3%		4%
	Utilitzo cotxes i electrodomèstics que contaminen poc	3%	2%	6%		3%
	Compartixo el cotxe quan haig de fer desplaçaments	4%	2%	4%		3%
	Utilitzo bombetes compactes, fluorescents incandescents, de baix consum...	3%	3%	4%	13%	3%
	Utilitzar menys el cotxe i reduir la velocitat	1%	1%	2%		1%
	Utilitzar energies renovables	1%		2%		1%
	Tinc en compte l'aïllament tèrmic de la casa	1%	1%	1%		1%
	Utilitzar productes ecològics	1%	0%	1%		1%
	Altres	2%	0%	0%		1%
	No prenc cap mesura	16%	26%	14%	21%	19%
	Ns / Nc	1%	1%	1%	2%	1%

Nota: en color blau s'han marcat les diferències significatives per damunt del global de la mostra

Figura 4.15 Mesures per reduir el canvi climàtic, segons la freqüència de connexió a Internet dels consultats

		Freqüència de connexió a Internet				Total
		Cada dia	Un o més cops a la setmana	Menys d'un cop a la setmana	Mai	
Mesures per intentar reduir el canvi climàtic	Reciclatge	57%	49%	50%	49%	54%
	Utilitzo el transport públic per desplaçar-me	16%	11%	11%	7%	14%
	Estalviar energia	15%	17%	6%	6%	14%
	No contaminar	11%	11%	8%	14%	11%
	Si la distància ho permet vaig a peu, en bicicleta...	12%	14%	9%	5%	11%
	Estalviar aigua	12%	17%	1%	5%	11%
	Consum responsable	9%	7%	7%	2%	8%
	No utilitzar aerosols	6%	4%	7%	4%	6%
	Vigilo amb la temperatura de la calefacció i/o l'aire condicionat a la llar	4%	6%	5%	3%	4%
	Utilitzo cotxes i electrodomèstics que contaminen poc	3%	6%	8%		3%
	Comparteixo el cotxe quan haig de fer desplaçaments	3%	3%	4%	5%	3%
	Utilitzo bombetes compactes, fluorescents incandescents, de baix consum...	3%	6%	2%	4%	3%
	Utilitzar menys el cotxe i reduir la velocitat	1%	2%	2%		1%
	Utilitzar energies renovables	1%	1%	0%	0%	1%
	Tinc en compte l'aïllament tèrmic de la casa	1%		2%		1%
	Utilitzar productes ecològics	1%			1%	1%
	Altres	1%	0%	2%	1%	1%
	No prenc cap mesura	17%	18%	17%	28%	19%
	Ns / Nc	1%	3%	1%	2%	1%

Nota: en color blau s'han marcat les diferències significatives per damunt del global de la mostra

Figura 4.16 Mesures per reduir el canvi climàtic, segons la província de residència dels consultats

		Província				Total
		Barcelona	Girona	Lleida	Tarragona	
Mesures per intentar reduir el canvi climàtic	Reciclatge	55%	57%	49%	52%	54%
	Utilitzo el transport públic per desplaçar-me	15%	9%	12%	12%	14%
	Estalviar energia	15%	7%	14%	11%	14%
	No contaminar	11%	4%	12%	20%	11%
	Si la distància ho permet vaig a peu, en bicicleta...	10%	15%	13%	9%	11%
	Estalviar aigua	11%	7%	11%	12%	11%
	Consum responsable	8%	5%	7%	9%	8%
	No utilitzar aerosols	5%	7%	4%	6%	6%
	Vigilo amb la temperatura de la calefacció i/o l'aire condicionat a la llar	5%	2%	3%	5%	4%
	Utilitzo cotxes i electrodomèstics que contaminen poc	4%	1%	1%	4%	3%
	Comparteixo el cotxe quan haig de fer desplaçaments	3%	0%	2%	6%	3%
	Utilitzo bombetes compactes, fluorescents incandescents, de baix consum...	4%	1%	2%	2%	3%
	Utilitzar menys el cotxe i reduir la velocitat	2%	1%	2%		1%
	Utilitzo energies renovables	1%	2%	1%	1%	1%
	Tinc en compte l'aïllament tèrmic de la casa	1%	1%	1%		1%
	Utilitzar productes ecològics	1%	1%			1%
	Altres	1%	2%	1%	1%	1%
	No prenc cap mesura	19%	16%	21%	19%	19%
	Ns / Nc	1%	1%	3%	2%	1%

Nota: en color blau s'han marcat les diferències significatives per damunt del global de la mostra

Figura 4.17 Mesures per reduir el canvi climàtic, segons la grandària del municipi de residència dels consultats

		Grandària del municipi					Total
		Fins a 2000 habitants	de 2001 a 5000	de 5001 a 10000	de 10001 a 50000	Més de 50000	
Mesures per intentar reduir el canvi climàtic	Reciclatge	50%	54%	51%	58%	54%	54%
	Utilitzo el transport públic per desplaçar-me	10%	6%	8%	14%	16%	14%
	Estalviar energia	14%	18%	5%	12%	15%	14%
	No contaminar	9%	12%	17%	12%	10%	11%
	Si la distància ho permet vaig a peu, en bicicleta...	9%	12%	9%	12%	10%	11%
	Estalviar aigua	16%	17%	7%	10%	10%	11%
	Consum responsable	8%	9%	10%	4%	9%	8%
	No utilitzar aerosols	2%	3%	8%	6%	5%	6%
	Vigilo amb la temperatura de la calefacció i/o l'aire condicionat a la llar	2%	3%	3%	6%	4%	4%
	Utilitzo cotxes i electrodomèstics que contaminen poc	1%	2%	1%	4%	4%	3%
	Comparteeixo el cotxe quan haig de fer desplaçaments	4%	2%	2%	3%	3%	3%
	Utilitzo bombetes compactes, fluorescents incandescents, de baix consum...	2%	1%	1%	1%	5%	3%
	Utilitzo menys el cotxe i reduir la velocitat			2%	1%	2%	1%
	Utilitzo energies renovables	1%	1%	2%	1%	1%	1%
	Tinc en compte l'aïllament tèrmic de la casa	1%			1%	1%	1%
	Utilitzo productes ecològics				1%	1%	1%
	Altres	2%	4%	2%	1%	1%	1%
	No prenc cap mesura	19%	19%	28%	14%	19%	19%
	Ns / Nc	2%	1%	2%	1%	1%	1%

Nota: en color blau s'han marcat les diferències significatives per damunt del global de la mostra

Figura 4.18 Nombre mitjà de mesures que adopta per reduir el canvi climàtic

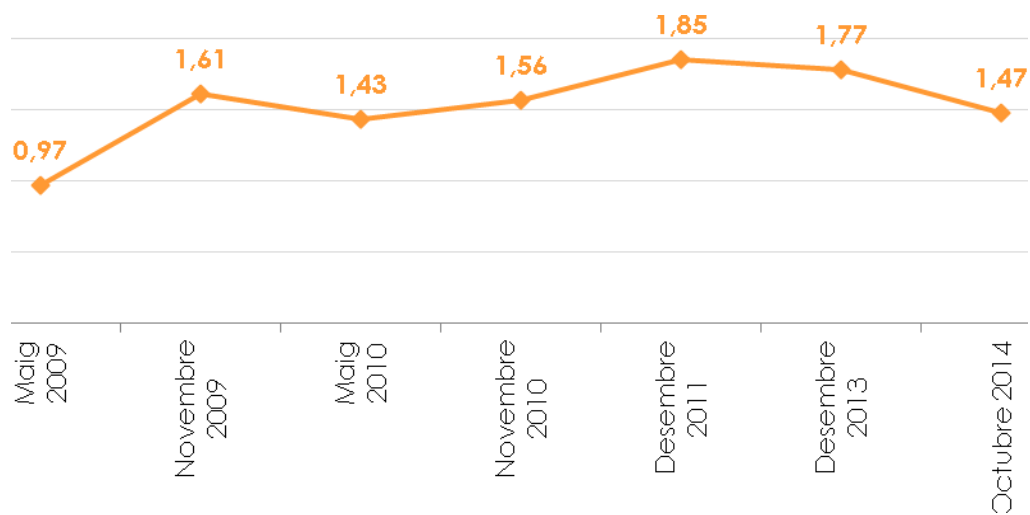

5 Aspectes referents a l'aigua

En aquest capítol s'analitzarà diferents aspectes referents a l'aigua. En primer lloc, es va preguntar als consultats sobre si prenen algun tipus de mesura per estalviar aigua i, a continuació, es va demanar que especifiquessin de quina/es mesures es tracta.

▣ **Figura 5.1 Vostè adopta mesures per a l'estalvi d'aigua?**

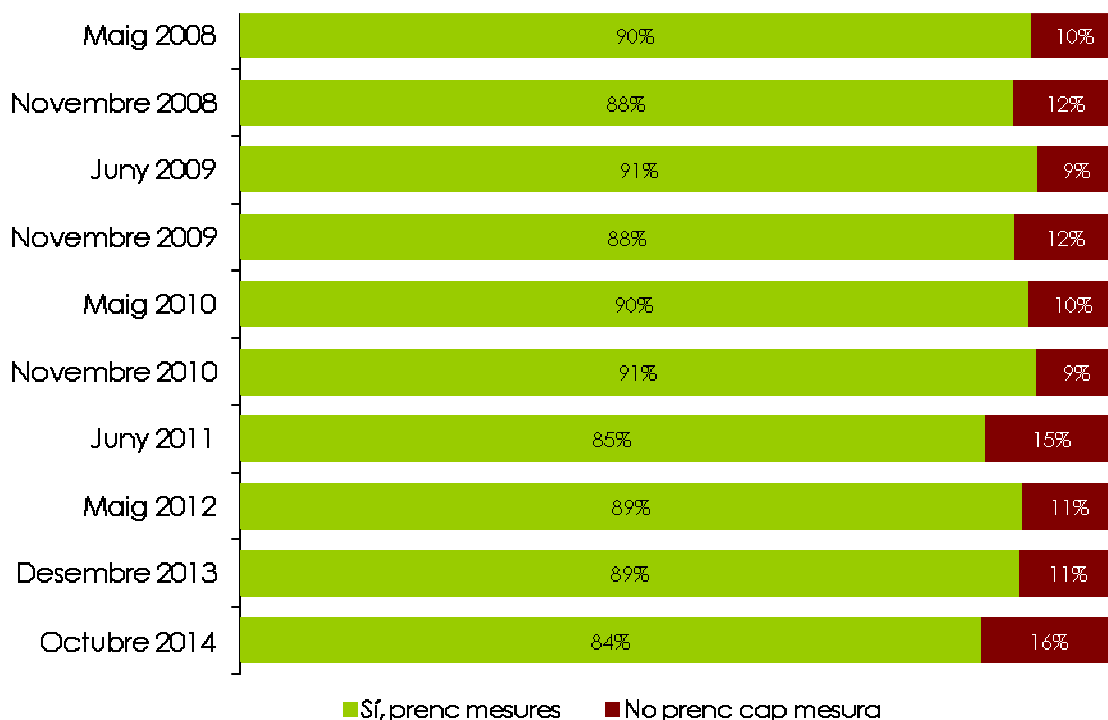

▣ **Figura 5.2 Adopció de mesures per estalviar aigua, segons el lloc de residència dels consultats**

		Adopta mesures per estalviar aigua	
		No	Sí
Província	Barcelona	15%	85%
	Girona	18%	82%
	Lleida	10%	90%
	Tarragona	21%	79%
Grandària del municipi	Fins a 2000 habitants	21%	79%
	De 2001 a 5000	20%	80%
	De 5001 a 10000	18%	82%
	De 10001 a 50000	17%	83%
	Més de 50000	13%	87%
Total		16%	84%

Nota: en color blau s'han marcat les diferències significatives per damunt del global de la mostra

Figura 5.3 Adopció de mesures per estalviar aigua, segons col·lectius consultats

		Adopta mesures per estalviar aigua	
		No	Sí
Gènere	Home	16%	84%
	Dona	15%	85%
Edat	De 16 a 29	25%	75%
	De 30 a 44	13%	87%
	De 45 a 64	12%	88%
	De 65 a 75	17%	83%
Nivell d'estudis	Nivell baix	15%	85%
	Nivell d'estudis mig	16%	84%
	Nivell alt	14%	86%
Situació laboral	Ocupat	14%	86%
	Aturat	14%	86%
	Tasques de la llar	14%	86%
	Estudiant	27%	73%
	Jubilat / pensionista	15%	85%
Lloc de naixement	A Catalunya	16%	84%
	En altres comunitats autònomes	13%	87%
	A la Unió Europea	13%	87%
	Fora de la Unió Europea	30%	70%
Anys que fa que viu a Catalunya	Des de sempre / hi va néixer	16%	84%
	Més de 30 anys	15%	85%
	Entre 10 i 30 anys	9%	91%
	Menys de 10 anys	32%	68%
Idioma que parla a casa	Català	16%	84%
	Castellà	16%	84%
	Català i castellà	14%	86%
	Altres	26%	74%
Freqüència de connexió a Internet	Cada dia	16%	84%
	Un o més cops a la setmana	11%	89%
	Menys d'un cop a la setmana	20%	80%
	Mai	13%	87%
Total		16%	84%

Nota: en color blau s'han marcat les diferències significatives per damunt del global de la mostra

Figura 5.4 Ens podria dir quines mesures adopta per tal d'estalviar aigua?

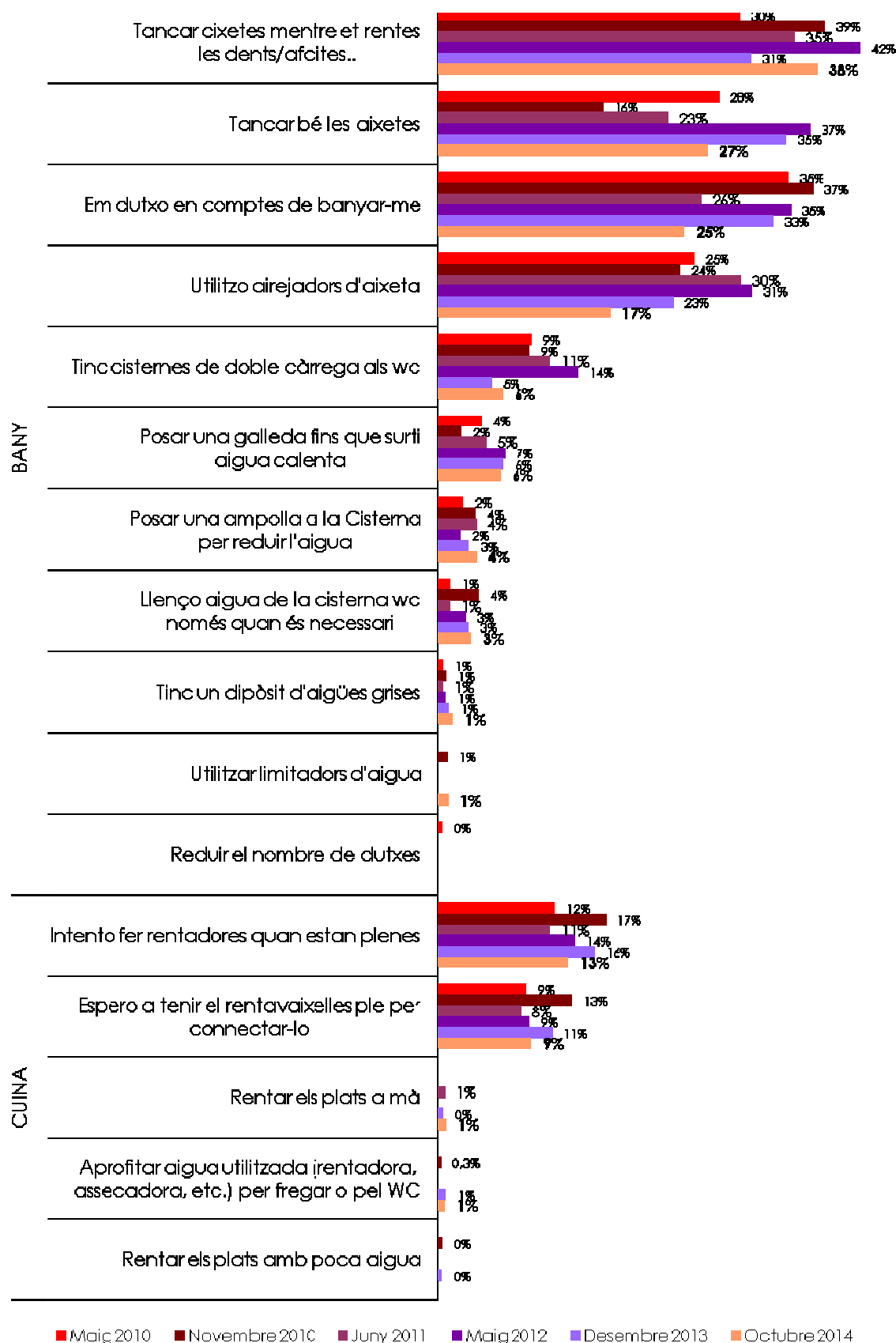

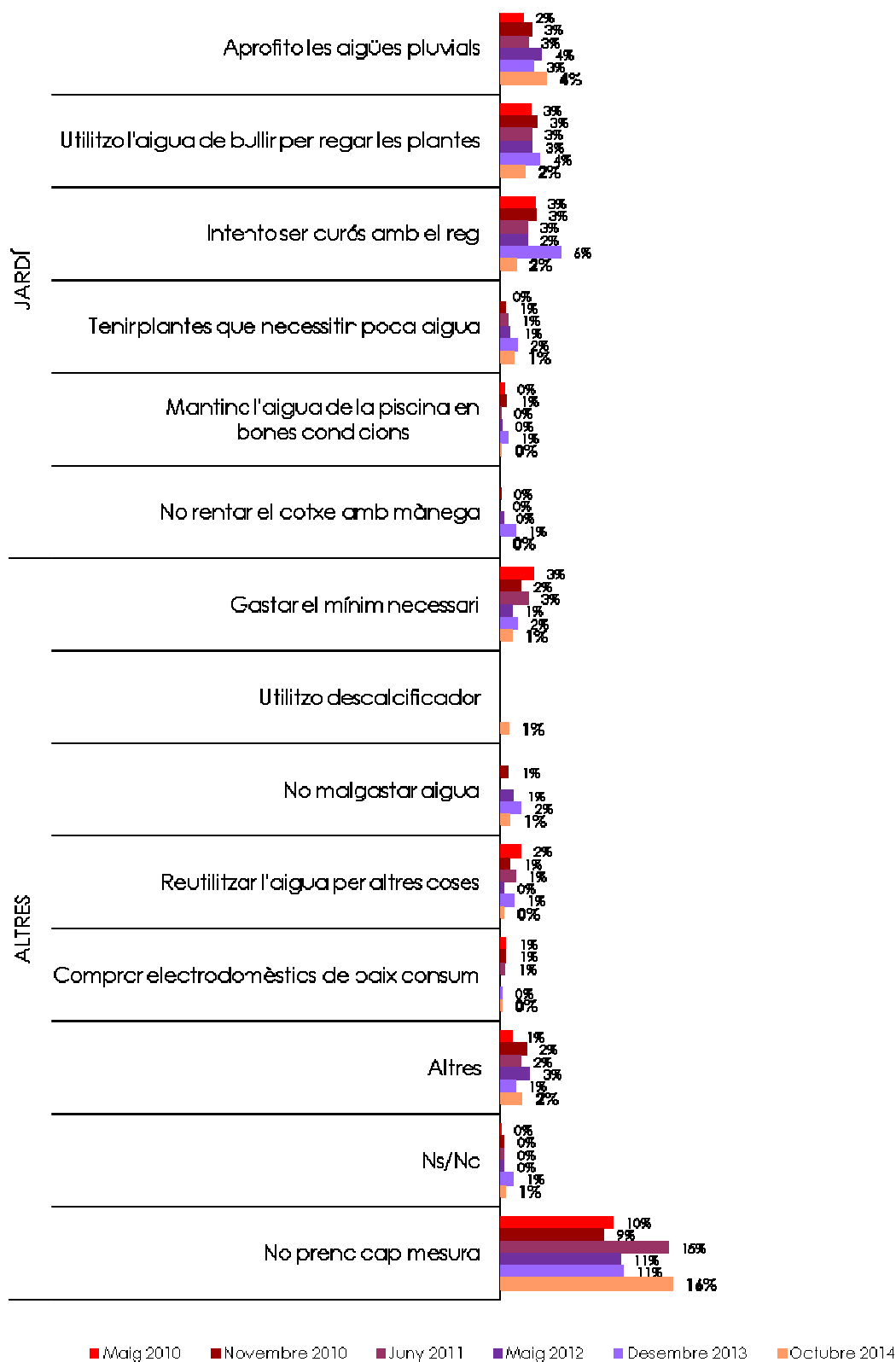

Nota: els percentatges no sumen 100 donat que s'admetia resposta múltiple

Figura 5.5 Mesures que adopta per estalviar aigua, segons el sexe dels consultats

		Sexe		
		Home	Dona	Total
Mesures per estalviar d'aigua	Tancar aixetes mentre et rentes les dents/afaites..	36%	40%	38%
	Tancar bé les aixetes	23%	30%	27%
	Em dutxo en comptes de banyar-me	21%	28%	25%
	Utilitzo airejadors d'aixeta	21%	13%	17%
	Intento fer rentadores quan estan plenes	8%	17%	13%
	Espero a tenir el rentavaixelles ple per connectar-lo	8%	10%	9%
	Tinc cisternes de doble càrrega als wc	8%	5%	6%
	Posar una galleda fins que surti aigua calenta	3%	9%	6%
	Aprofito les aigües pluvials	4%	4%	4%
	Posar una ampolla a la Cisterna per reduir l'aigua	5%	3%	4%
	Llenço l'aigua de la cisterna del wc només quan és necessari	3%	3%	3%
	Utilitzo l'aigua de bullir per regar les plantes	2%	2%	2%
	Intento ser curós amb el reg	2%	1%	2%
	Tinc un dipòsit d'aigües grises	1%	2%	1%
	Tenir plantes que necessitin poca aigua	2%	1%	1%
	Gastar el mínim necessari	1%	1%	1%
	No malgastar	1%	1%	1%
	Utilitzar limitadors d'aigua	1%	1%	1%
	Utilitza descalcificador	0%	1%	1%
	Rentar els plats a mà	1%	1%	1%
	Aprofitar aigua utilitzada per fregar o pel WC	0%	1%	1%
	Reutilitzar l'aigua per altres coses	0%	1%	0%
	Comprar electrodomèstics de baix consum	0%	0%	0%
	Mantinc l'aigua de la piscina en bones condicions	0%	0%	0%
	No rentar el cotxe amb mànega		0%	0%
	Altres	3%	2%	2%
	No prenc cap mesura d'estalvi	16%	15%	16%
Ns/Nc	1%	0%	1%	

Nota: en color blau s'han marcat les diferències significatives per damunt del global de la mostra

Figura 5.6 Mesures que adopta per estalviar aigua, segons l'edat dels consultats

		Edat				Total
		De 16 a 29	De 30 a 44	De 45 a 64	De 65 a 75	
Mesures per estalviar d'aigua	Tancar aixetes mentre et rentes les dents/afaites..	39%	39%	36%	38%	38%
	Tancar bé les aixetes	20%	26%	29%	31%	27%
	Em dutxo en comptes de banyar-me	25%	29%	25%	17%	25%
	Utilitzo airejadors d'aixeta	10%	21%	20%	13%	17%
	Intento fer rentadores quan estan plenes	3%	15%	14%	17%	13%
	Espero a tenir el rentavaixelles ple per connectar-lo	7%	8%	12%	10%	9%
	Tinc cisternes de doble càrrega als wc	3%	8%	8%	6%	6%
	Posar una galleda fins que surti aigua calenta	5%	8%	7%	5%	6%
	Aprofito les aigües pluvials	2%	4%	6%	4%	4%
	Posar una ampolla a la Cisterna per reduir l'aigua	2%	4%	6%	2%	4%
	Llenço l'aigua de la cisterna del wc només quan és necessari	2%	3%	3%	5%	3%
	Utilitzo l'aigua de bullir per regar les plantes	1%	3%	2%	2%	2%
	Intento ser curós amb el reg		2%	1%	3%	2%
	Tinc un dipòsit d'aigües grises	1%	1%	2%	2%	1%
	Tenir plantes que necessitin poca aigua		1%	1%	3%	1%
	Gastar el mínim necessari	1%	1%	1%	2%	1%
	No malgastar	1%	0%	2%	1%	1%
	Utilitzar limitadors d'aigua	0%	2%	1%		1%
	Utilitza descalcificador		1%	1%		1%
	Rentar els plats a mà		2%	0%	1%	1%
	Aprofitar aigua utilitzada per fregar o pel WC		1%	1%	1%	1%
	Reutilitzar l'aigua per altres coses		1%	0%		0%
	Comprar electrodomèstics de baix consum		1%	0%		0%
	Mantinc l'aigua de la piscina en bones condicions		1%			0%
	No rentar el cotxe amb mànega			0%		0%
	Altres	0%	3%	3%	1%	2%
	No prenc cap mesura d'estalvi	25%	13%	12%	17%	16%
Ns/Nc	2%		0%	0%	1%	

Nota: en color blau s'han marcat les diferències significatives per damunt del global de la mostra

Figura 5.7 Mesures que adopta per estalviar aigua, segons el nivell d'estudis dels consultats

		Nivell d'estudis			
		Nivell baix	Nivell mig	Nivell alt	Total
Mesures per estalviar d'aigua	Tancar aixetes mentre et rentes les dents/afaites..	37%	39%	37%	38%
	Tancar bé les aixetes	34%	23%	27%	27%
	Em dutxo en comptes de banyar-me	18%	24%	31%	25%
	Utilitzo airejadors d'aixeta	12%	16%	23%	17%
	Intento fer rentadores quan estan plenes	16%	10%	15%	13%
	Espero a tenir el rentavaixelles ple per connectar-lo	10%	8%	12%	9%
	Tinc cisternes de doble càrrega als wc	5%	6%	8%	6%
	Posar una galleda fins que surti aigua calenta	6%	6%	7%	6%
	Aprofito les aigües pluvials	2%	5%	4%	4%
	Posar una ampolla a la Cisterna per reduir l'aigua	3%	4%	4%	4%
	Llenço l'aigua de la cisterna del wc només quan és necessari	3%	3%	3%	3%
	Utilitzo l'aigua de bullir per regar les plantes	2%	1%	6%	2%
	Intento ser curós amb el reg	1%	1%	3%	2%
	Tinc un dipòsit d'aigües grises	1%	1%	3%	1%
	Tenir plantes que necessitin poca aigua	2%	0%	3%	1%
	Gastar el mínim necessari	2%	1%	1%	1%
	No malgastar	1%	2%		1%
	Utilitzar limitadors d'aigua	0%	1%	2%	1%
	Utilitza descalcificador	0%	1%	0%	1%
	Rentar els plats a mà	1%	1%		1%
	Aprofitar aigua utilitzada per fregar o pel WC	1%	0%	1%	1%
	Reutilitzar l'aigua per altres coses		0%	1%	0%
	Comprar electrodomèstics de baix consum			1%	0%
	Mantinc l'aigua de la piscina en bones condicions	0%	0%		0%
	No rentar el cotxe amb mànega		0%		0%
	Altres	2%	2%	2%	2%
No prenc cap mesura d'estalvi	15%	16%	14%	16%	
Ns/Nc	0%	1%		1%	

Nota: en color blau s'han marcat les diferències significatives per damunt del global de la mostra

Figura 5.8 Mesures que adopta per estalviar aigua, segons la situació laboral dels consultats

		Situació laboral					Total
		Ocupat	Aturat	Tasques de la llar	Estudiant	Jubilat / pensionista	
Mesures per estalviar d'aigua	Tancar aixetes mentre et rentes les dents/afaites..	39%	35%	38%	40%	37%	38%
	Tancar bé les aixetes	27%	29%	23%	20%	29%	27%
	Em dutxo en comptes de banyar-me	26%	30%	12%	26%	21%	25%
	Utilitzo airejadors d'aixeta	22%	17%	2%	8%	13%	17%
	Intento fer rentadores quan estan plenes	14%	14%	22%	2%	16%	13%
	Espero a tenir el rentavaixelles ple per connectar-lo	10%	7%	13%	5%	10%	9%
	Tinc cisternes de doble càrrega als wc	8%	5%	10%	2%	6%	6%
	Posar una galleda fins que surti aigua calenta	6%	8%	8%	5%	6%	6%
	Aprofito les aigües pluvials	4%	4%	11%	3%	4%	4%
	Posar una ampolla a la Cisterna per reduir l'aigua	4%	5%	3%	2%	4%	4%
	Llenço l'aigua de la cisterna del wc només quan és necessari	3%	3%		1%	4%	3%
	Utilitzo l'aigua de bullir per regar les plantes	2%	4%	8%		2%	2%
	Intento ser curós amb el reg	2%	0%			3%	2%
	Tinc un dipòsit d'aigües grises	1%			1%	3%	1%
	Tenir plantes que necessitin poca aigua	1%	1%			3%	1%
	Gastar el mínim necessari	1%		2%	1%	2%	1%
	No malgastar	0%			2%	2%	1%
	Utilitzar limitadors d'aigua	2%	2%				1%
	Utilitza descalcificador	1%	3%	3%		0%	1%
	Rentar els plats a mà	1%				1%	1%
	Aprofitar aigua utilitzada per fregar o pel WC	1%				1%	1%
	Reutilitzar l'aigua per altres coses	1%				0%	0%
	Comprar electrodomèstics de baix consum	1%					0%
	Mantinc l'aigua de la piscina en bones condicions	0%	1%				0%
	No rentar el cotxe amb mànega		0%				0%
	Altres	2%	4%	4%		1%	2%
No prenc cap mesura d'estalvi	14%	14%	14%	27%	15%	16%	
Ns/Nc	0%	2%		2%	0%	1%	

Nota: en color blau s'han marcat les diferències significatives per damunt del global de la mostra

Figura 5.9 Mesures que adopta per estalviar aigua, segons el lloc de naixement dels consultats

		Lloc de naixement				
		A Catalunya	En altres comunitats autònomes	A la Unió Europea	Fora de la Unió Europea	Total
Mesures per estalviar d'aigua	Tancar aixetes mentre et rentes les dents/afaites..	38%	39%	24%	38%	38%
	Tancar bé les aixetes	28%	25%	11%	23%	27%
	Em dutxo en comptes de banyar-me	26%	23%	33%	12%	25%
	Utilitzo airejadors d'aixeta	18%	17%	24%	10%	17%
	Intento fer rentadores quan estan plenes	11%	19%	22%	13%	13%
	Espero a tenir el rentavaixelles ple per connectar-lo	9%	13%	9%		9%
	Tinc cisternes de doble càrrega als wc	6%	6%		8%	6%
	Posar una galleda fins que surti aigua calenta	7%	4%	2%	2%	6%
	Aprofito les aigües pluvials	4%	4%	10%	4%	4%
	Posar una ampolla a la Cisterna per reduir l'aigua	4%	5%	8%	2%	4%
	Llenço l'aigua de la cisterna del wc només quan és necessari	3%	4%		3%	3%
	Utilitzo l'aigua de bullir per regar les plantes	2%	3%	8%	7%	2%
	Intento ser curós amb el reg	2%	1%			2%
	Tinc un dipòsit d'aigües grises	1%	2%			1%
	Tenir plantes que necessitin poca aigua	1%	2%			1%
	Gastar el mínim necessari	1%	2%	3%	1%	1%
	No malgastar	1%	1%		1%	1%
	Utilitzar limitadors d'aigua	1%				1%
	Utilitza descalcificador	1%	0%			1%
	Rentar els plats a mà	1%	1%		3%	1%
	Aprofitar aigua utilitzada per fregar o pel WC	0%	2%			1%
	Reutilitzar l'aigua per altres coses	0%	0%			0%
	Comprar electrodomèstics de baix consum	0%		8%	1%	0%
	Mantinc l'aigua de la piscina en bones condicions	0%				0%
	No rentar el cotxe amb mànega	0%				0%
	Altres	2%	2%			2%
No prenc cap mesura d'estalvi	16%	13%	13%	30%	16%	
Ns/Nc	1%		2%		1%	

Nota: en color blau s'han marcat les diferències significatives per damunt del global de la mostra

Figura 5.10 Mesures que adopta per estalviar aigua, segons els anys que fa que viuen al municipi els consultats

		Anys que fa que viu a Catalunya				
		Des de sempre / hi va néixer	Més de 30 anys	Entre 10 i 30 anys	Menys de 10 anys	Total
Mesures per estalviar d'aigua	Tancar aixetes mentre et rentes les dents/afaites..	38%	33%	43%	53%	38%
	Tancar bé les aixetes	28%	24%	27%	17%	27%
	Em dutxo en comptes de banyar-me	26%	20%	28%	18%	25%
	Utilitzo airejadors d'aixeta	18%	18%	17%	7%	17%
	Intento fer rentadores quan estan plenes	11%	18%	21%	7%	13%
	Espero a tenir el rentavaixelles ple per connectar-lo	9%	11%	11%	1%	9%
	Tinc cisternes de doble càrrega als wc	6%	7%	5%	3%	6%
	Posar una galleda fins que surti aigua calenta	7%	5%	1%	2%	6%
	Aprofito les aigües pluvials	4%	4%	7%	3%	4%
	Posar una ampolla a la Cisterna per reduir l'aigua	4%	4%	3%	6%	4%
	Llenço l'aigua de la cisterna del wc només quan és necessari	3%	4%	3%	4%	3%
	Utilitzo l'aigua de bullir per regar les plantes	2%	3%	2%	9%	2%
	Intento ser curós amb el reg	2%	1%			2%
	Tinc un dipòsit d'aigües grises	1%	3%			1%
	Tenir plantes que necessitin poca aigua	1%	2%	3%		1%
	Gastar el mínim necessari	1%	2%	1%	1%	1%
	No malgastar	1%	1%	1%		1%
	Utilitzar limitadors d'aigua	1%				1%
	Utilitza descalcificador	1%	0%			1%
	Rentar els plats a mà	1%	1%		5%	1%
	Aprofitar aigua utilitzada per fregar o pel WC	0%	2%			1%
	Reutilitzar l'aigua per altres coses	0%	0%			0%
	Comprar electrodomèstics de baix consum	0%		3%		0%
	Mantinc l'aigua de la piscina en bones condicions	0%				0%
	No rentar el cotxe amb mànega	0%				0%
Altres	2%	2%	1%		2%	
No prenc cap mesura d'estalvi	16%	15%	9%	32%	16%	
Ns/Nc	1%		0%		1%	

Nota: en color blau s'han marcat les diferències significatives per damunt del global de la mostra

Figura 5.11 Mesures que adopta per estalviar aigua, segons l'idioma que parlen habitualment els consultats

		Idioma que parla a casa				
		Català	Castellà	Català i castellà	Altres	Total
Mesures per estalviar d'aigua	Tancar aixetes mentre et rentes les dents/afaites..	34%	41%	40%	38%	38%
	Tancar bé les aixetes	29%	27%	23%	21%	27%
	Em dutxo en comptes de banyar-me	27%	21%	25%	30%	25%
	Utilitzo airejadors d'aixeta	20%	12%	20%	12%	17%
	Intento fer rentadores quan estan plenes	8%	15%	19%	12%	13%
	Espero a tenir el rentavaixelles ple per connectar-lo	7%	11%	11%		9%
	Tinc cisternes de doble càrrega als wc	6%	6%	9%		6%
	Posar una galleda fins que surti aigua calenta	5%	6%	9%		6%
	Aprofito les aigües pluvials	6%	2%	5%		4%
	Posar una ampolla a la Cisterna per reduir l'aigua	3%	4%	5%		4%
	Llenço l'aigua de la cisterna del wc només quan és necessari	3%	4%	3%	13%	3%
	Utilitzo l'aigua de bullir per regar les plantes	2%	2%	2%	13%	2%
	Intento ser curós amb el reg	3%	1%	0%		2%
	Tinc un dipòsit d'aigües grises	2%	1%	1%		1%
	Tenir plantes que necessitin poca aigua	2%	2%	0%		1%
	Gastar el mínim necessari	1%	1%	1%	4%	1%
	No malgastar	1%	1%	1%	4%	1%
	Utilitzar limitadors d'aigua	2%	0%	1%		1%
	Utilitza descalcificador	1%	0%	1%		1%
	Rentar els plats a mà	0%	2%			1%
	Aprofitar aigua utilitzada per fregar o pel WC	0%	1%	1%		1%
	Reutilitzar l'aigua per altres coses	1%	0%			0%
	Comprar electrodomèstics de baix consum	0%		1%		0%
	Mantinc l'aigua de la piscina en bones condicions	0%		1%		0%
	No rentar el cotxe amb mànega	0%				0%
	Altres	2%	3%	1%		2%
	No prenc cap mesura d'estalvi	16%	16%	14%	26%	16%
Ns/Nc	0%	1%	1%	3%	1%	

Nota: en color blau s'han marcat les diferències significatives per damunt del global de la mostra

Figura 5.12 Mesures que adopta per estalviar aigua, segons la freqüència de connexió a Internet dels consultats

		Freqüència de connexió a Internet				
		Cada dia	Un o més cops a la setmana	Menys d'un cop a la setmana	Mai	Total
Mesures per estalviar d'aigua	Tancar aixetes mentre et rentes les dents/afaites..	39%	39%	29%	37%	38%
	Tancar bé les aixetes	27%	26%	18%	31%	27%
	Em dutxo en comptes de banyar-me	25%	29%	27%	17%	25%
	Utilitzo airejadors d'aixeta	19%	17%	14%	11%	17%
	Intento fer rentadores quan estan plenes	12%	15%	19%	15%	13%
	Espero a tenir el rentavaixelles ple per connectar-lo	9%	10%	12%	8%	9%
	Tinc cisternes de doble càrrega als wc	6%	7%	7%	6%	6%
	Posar una galleda fins que surti aigua calenta	6%	8%	1%	8%	6%
	Aprofito les aigües pluvials	5%	8%	1%	1%	4%
	Posar una ampolla a la Cisterna per reduir l'aigua	4%	3%	0%	4%	4%
	Llenço l'aigua de la cisterna del wc només quan és necessari	3%	4%	4%	3%	3%
	Utilitzo l'aigua de bullir per regar les plantes	2%	1%		4%	2%
	Intento ser curós amb el reg	2%	1%	2%	1%	2%
	Tinc un dipòsit d'aigües grises	2%		2%	1%	1%
	Tenir plantes que necessitin poca aigua	1%	3%	4%	1%	1%
	Gastar el mínim necessari	1%		1%	3%	1%
	No malgastar	1%	1%		1%	1%
	Utilitzar limitadors d'aigua	1%		0%		1%
	Utilitza descalcificador	1%	1%	1%		1%
	Rentar els plats a mà	0%	2%	2%	1%	1%
	Aprofitar aigua utilitzada per fregar o pel WC	0%	2%		1%	1%
	Reutilitzar l'aigua per altres coses	1%				0%
	Comprar electrodomèstics de baix consum	0%				0%
	Mantinc l'aigua de la piscina en bones condicions	0%	1%			0%
	No rentar el cotxe amb mànega				0%	0%
	Altres	2%	3%		1%	2%
No prenc cap mesura d'estalvi	16%	11%	20%	13%	16%	
Ns/Nc	1%			0%	1%	

Nota: en color blau s'han marcat les diferències significatives per damunt del global de la mostra

Figura 5.13 Mesures que adopta per estalviar aigua, segons la província de residència dels consultats

		Província				
		Barcelona	Girona	Lleida	Tarragona	Total
Mesures per estalviar d'aigua	Tancar aixetes mentre et rentes les dents/afaites..	40%	27%	31%	37%	38%
	Tancar bé les aixetes	28%	22%	37%	20%	27%
	Em dutxo en comptes de banyar-me	24%	25%	25%	29%	25%
	Utilitzo airejadors d'aixeta	15%	21%	25%	22%	17%
	Intento fer rentadores quan estan plenes	15%	7%	6%	10%	13%
	Espero a tenir el rentavaixelles ple per connectar-lo	10%	4%	4%	9%	9%
	Tinc cisternes de doble càrrega als wc	7%	3%	3%	10%	6%
	Posar una galleda fins que surti aigua calenta	6%	5%	8%	6%	6%
	Aprofito les aigües pluvials	4%	7%	3%	6%	4%
	Posar una ampolla a la Cisterna per reduir l'aigua	4%	4%	2%	1%	4%
	Llenço l'aigua de la cisterna del wc només quan és necessari	4%	3%	1%	2%	3%
	Utilitzo l'aigua de bullir per regar les plantes	3%	1%	2%	1%	2%
	Intento ser curós amb el reg	1%		3%	3%	2%
	Tinc un dipòsit d'aigües grises	2%	1%	1%	0%	1%
	Tenir plantes que necessitin poca aigua	2%	1%		1%	1%
	Gastar el mínim necessari	1%	4%	1%	1%	1%
	No malgastar	1%	1%		0%	1%
	Utilitzar limitadors d'aigua	1%	1%	1%	3%	1%
	Utilitza descalcificador	1%			0%	1%
	Rentar els plats a mà	1%				1%
	Aprofitar aigua utilitzada per fregar o pel WC	1%	1%		1%	1%
	Reutilitzar l'aigua per altres coses	0%		0%	1%	0%
	Comprar electrodomèstics de baix consum	0%	0%	1%		0%
	Mantinc l'aigua de la piscina en bones condicions	0%		1%	0%	0%
	No rentar el cotxe amb mànega		0%			0%
	Altres	2%	3%	1%	2%	2%
	No prenc cap mesura d'estalvi	15%	18%	10%	21%	16%
Ns/Nc	0%	1%	0%	1%	1%	

Nota: en color blau s'han marcat les diferències significatives per damunt del global de la mostra

Figura 5.14 Mesures que adopta per estalviar aigua, segons la grandària del municipi de residència dels consultats

	Grandària del municipi					
	Fins a 2000 habitants	de 2001 a 5000	de 5001 a 10000	de 10001 a 50000	Més de 50000	Total
Mesures per estalviar d'aigua						
Tancar aixetes mentre et rentes les dents/afaites..	27%	24%	39%	36%	41%	38%
Tancar bé les aixetes	28%	17%	24%	25%	29%	27%
Em dutxo en comptes de banyar-me	29%	22%	21%	25%	25%	25%
Utilitzo airejadors d'aixeta	17%	25%	17%	18%	16%	17%
Intento fer rentadores quan estan plenes	6%	8%	8%	12%	16%	13%
Espero a tenir el rentavaixelles ple per connectar-lo	6%	3%	2%	11%	10%	9%
Tinc cisternes de doble càrrega als wc	5%	2%	7%	7%	7%	6%
Posar una galleda fins que surti aigua calenta	4%	8%	8%	6%	6%	6%
Aprofito les aigües pluvials	5%	8%	6%	5%	3%	4%
Posar una ampolla a la Cisterna per reduir l'aigua		3%	4%	4%	4%	4%
Llenço l'aigua de la cisterna del wc només quan és necessari	2%	3%	5%	3%	3%	3%
Utilitzo l'aigua de bullir per regar les plantes	0%	2%		2%	3%	2%
Intento ser curós amb el reg	4%	3%	3%	2%	1%	2%
Tinc un dipòsit d'aigües grises	1%	2%	1%	3%	1%	1%
Tenir plantes que necessitin poca aigua	2%	2%		2%	1%	1%
Gastar el mínim necessari	2%	2%	2%	2%	1%	1%
No malgastar			1%	2%	1%	1%
Utilitzar limitadors d'aigua	1%	3%		1%	1%	1%
Utilitza descalcificador	3%	1%	2%	1%	1%	1%
Rentar els plats a mà				1%	1%	1%
Aprofitar aigua utilitzada per fregar o pel WC	0%		1%	0%	1%	1%
Reutilitzar l'aigua per altres coses				1%	0%	0%
Comprar electrodomèstics de baix consum			0%	1%	0%	0%
Mantinc l'aigua de la piscina en bones condicions	1%		0%	1%		0%
No rentar el cotxe amb mànega	1%					0%
Altres	2%	4%	3%	1%	2%	2%
No prenc cap mesura d'estalvi	21%	20%	18%	17%	13%	16%
Ns/Nc		2%	0%	1%	0%	1%

Nota: en color blau s'han marcat les diferències significatives per damunt del global de la mostra

Figura 5.15 Nombre mitjà de mesures que adopta per estalviar aigua

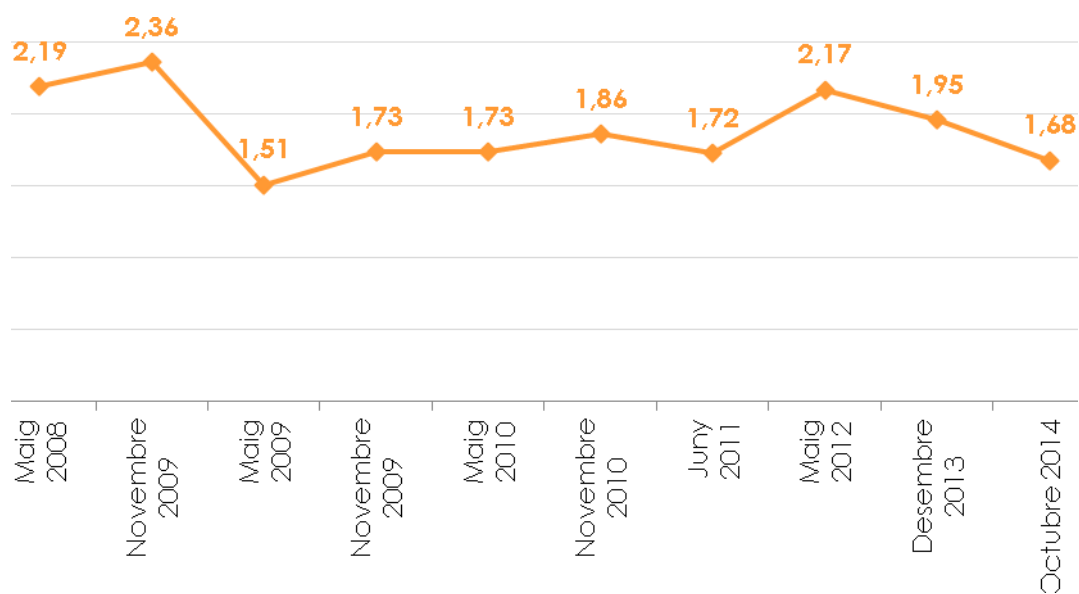

6 Aspectes referents a l'energia

6.1 Hàbits quant a l'estalvi d'energia

En aquest capítol s'analitzarà diferents aspectes referents a l'energia. En primer lloc, es va preguntar als consultats sobre si prenen algun tipus de mesura per estalviar en el consum d'energia, a continuació, es va demanar que especifiquessin de quina/es mesures es tracta. La resposta era espontània i múltiple.

Figura 6.1 Vostè pren mesures a casa i en els seus desplaçaments, a la feina, a l'escola, ..., per tal d'estalviar en el consum d'energia?



Figura 6.2 Adopció de mesures per estalviar en el consum d'energia, segons el lloc de residència dels consultats

		Adopta mesures d'estalvi energètic	
		No	Si
Província	Barcelona	13%	87%
	Girona	18%	82%
	Lleida	15%	85%
	Tarragona	10%	90%
Grandària del municipi	Fins a 2000 habitants	24%	76%
	De 2001 a 5000	18%	82%
	De 5001 a 10000	8%	92%
	De 10001 a 50000	13%	87%
	Més de 50000	13%	87%
Total		13%	87%

Nota: en color blau s'han marcat les diferències significatives per damunt del global de la mostra

Figura 6.3 Adopció de mesures per estalviar en el consum d'energia, segons col·lectius consultats

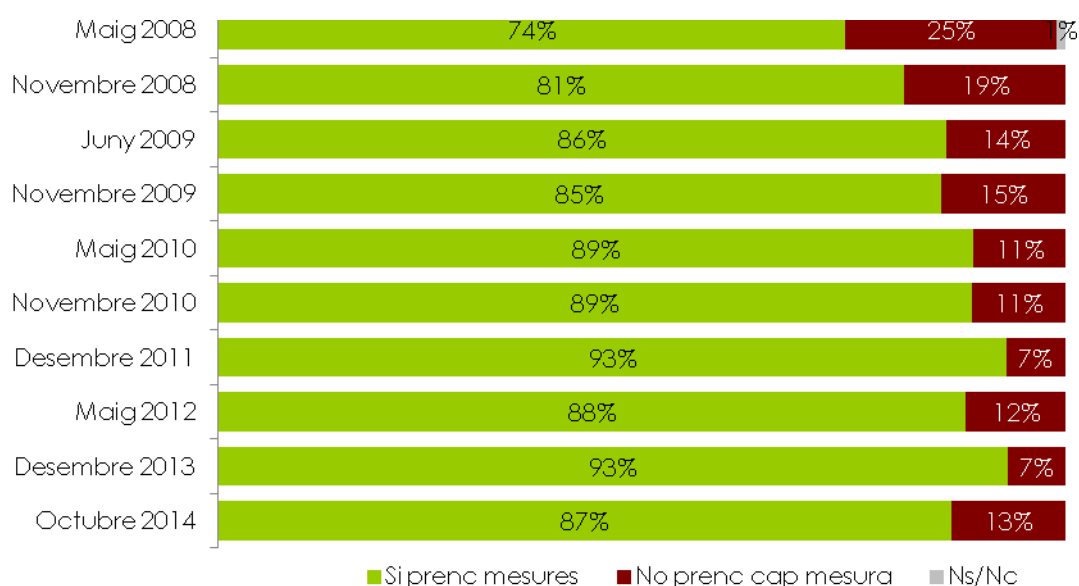
		Adopta mesures d'estalvi energètic	
		No	Si
Gènere	Home	14%	86%
	Dona	13%	87%
Edat	De 16 a 29	19%	81%
	De 30 a 44	14%	86%
	De 45 a 64	11%	89%
	De 65 a 75	11%	89%
Nivell d'estudis	Nivell baix	16%	84%
	Nivell d'estudis mig	13%	87%
	Nivell alt	11%	89%
Situació laboral	Ocupat	13%	87%
	Aturat	8%	92%
	Tasques de la llar	22%	78%
	Estudiant	21%	79%
	Jubilat / pensionista	12%	88%
Lloc de naixement	A Catalunya	14%	86%
	En altres comunitats autònomes	11%	89%
	A la Unió Europea	15%	85%
	Fora de la Unió Europea	14%	86%
Anys que fa que viu a Catalunya	Des de sempre / hi va néixer	14%	86%
	Més de 30 anys	12%	88%
	Entre 10 i 30 anys	4%	96%
	Menys de 10 anys	25%	75%
Idioma que parla a casa	Català	13%	87%
	Castellà	17%	83%
	Català i castellà	9%	91%
	Altres	41%	59%
Freqüència de connexió a Internet	Cada dia	12%	88%
	Un o més cops a la setmana	21%	79%
	Menys d'un cop a la setmana	19%	81%
	Mai	13%	87%
Total		13%	87%

Nota: en color blau s'han marcat les diferències significatives per damunt del global de la mostra

▣ Figura 6.4 Ens podria dir les mesures que vostè practica per tal d'estalviar en el consum d'energia?

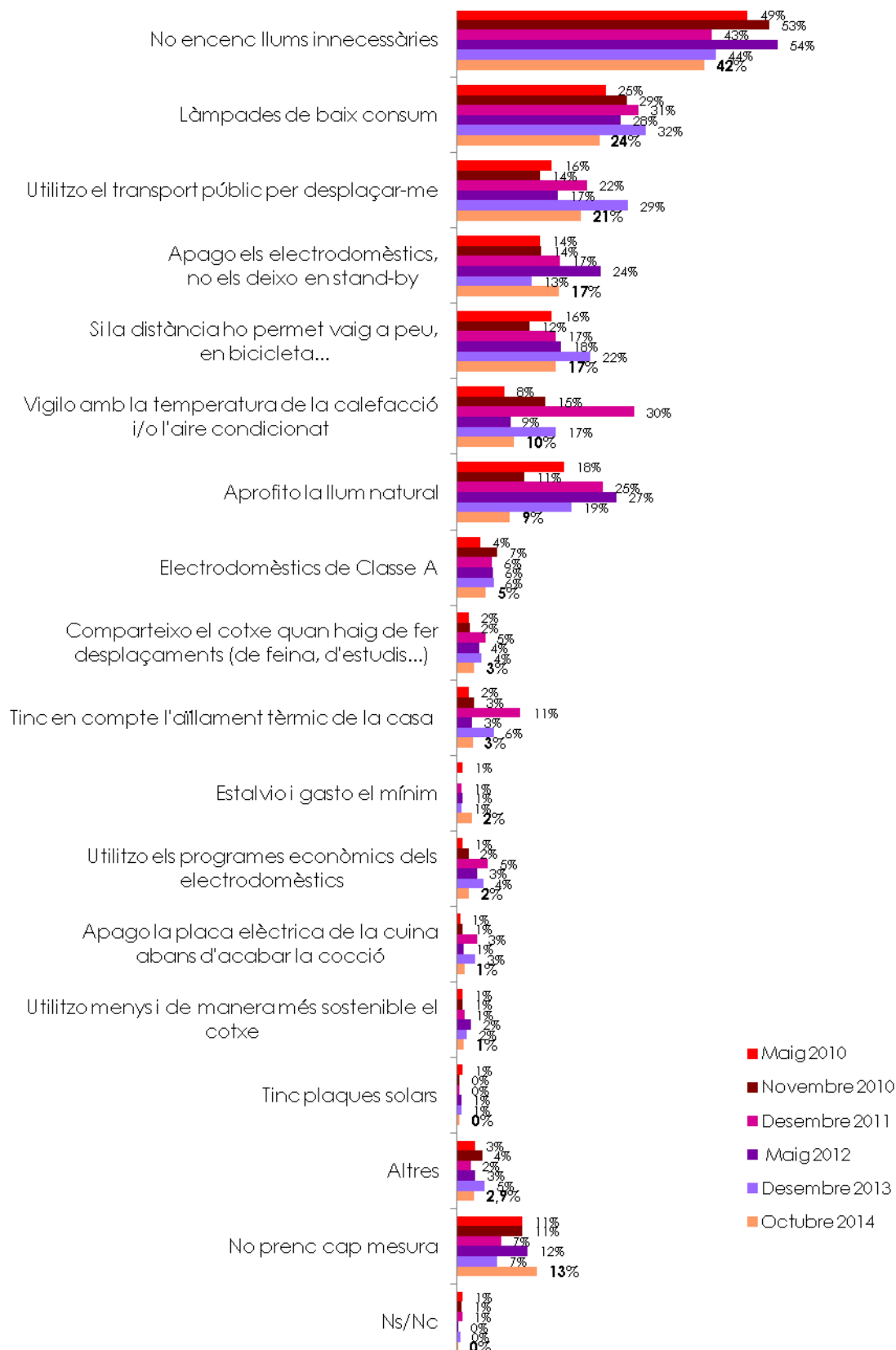

Nota: els percentatges no sumen 100 donat que s'admetia resposta múltiple

Figura 6.5 Mesures per estalviar en el consum d'energia, segons el sexe dels consultats

		Sexe		
		Home	Dona	Total
Mesures per estalviar energia	No encenc llums innecessàries	39%	45%	42%
	Làmpades de baix consum	27%	21%	24%
	Utilitzo el transport públic per desplaçar-me	18%	23%	21%
	Apago els electrodomèstics, no els deixo en stand-by	16%	18%	17%
	Si la distància ho permet vaig a peu, en bicicleta...	16%	17%	17%
	Vigilo amb la temperatura de la calefacció i/o l'aire condicionat	11%	9%	10%
	Aprofito la llum natural	8%	10%	9%
	Electrodomèstics de Classe A	7%	3%	5%
	Compartixo el cotxe quan haig de fer desplaçaments	3%	3%	3%
	Tinc en compte l'aïllament tèrmic de la casa	3%	3%	3%
	Estalvio i gasto el mínim	2%	3%	2%
	Utilitzo els programes econòmics dels electrodomèstics	2%	2%	2%
	Apago la placa elèctrica de la cuina abans d'acabar la cocció	1%	1%	1%
	Utilitzo menys i de manera més sostenible el cotxe	2%	0%	1%
	Cuino amb olles a pressió	1%	1%	1%
	Cuino amb les olles i cassoles tapades	0%	1%	1%
	Tinc plaques solars	1%	0%	0%
	Altres	2%	2%	2%
	No prenc cap mesura	14%	13%	13%
	Ns / Nc	0%	0%	0%

Nota: en color blau s'han marcat les diferències significatives per damunt del global de la mostra

Figura 6.6 Mesures per estalviar en el consum d'energia, segons l'edat dels consultats

		Edat				
		De 16 a 29	De 30 a 44	De 45 a 64	De 65 a 75	Total
Mesures per estalviar energia	No encenc llums innecessàries	46%	38%	41%	45%	42%
	Làmpades de baix consum	15%	25%	30%	22%	24%
	Utilitzo el transport públic per desplaçar-me	24%	20%	21%	19%	21%
	Apago els electrodomèstics, no els deixo en stand-by	22%	20%	12%	15%	17%
	Si la distància ho permet vaig a peu, en bicicleta...	13%	20%	18%	14%	17%
	Vigilo amb la temperatura de la calefacció i/o l'aire condicionat	6%	10%	12%	10%	10%
	Aprofito la llum natural	14%	9%	6%	8%	9%
	Electrodomèstics de Classe A	2%	6%	6%	4%	5%
	Comparteeixo el cotxe quan haig de fer desplaçaments	3%	3%	3%	2%	3%
	Tinc en compte l'aïllament tèrmic de la casa	1%	4%	3%	2%	3%
	Estalvio i gasto el mínim	1%	2%	4%	2%	2%
	Utilitzo els programes econòmics dels electrodomèstics		3%	3%	0%	2%
	Apago la placa elèctrica de la cuina abans d'acabar la cocció		1%	1%	2%	1%
	Utilitzo menys i de manera més sostenible el cotxe		1%	2%	1%	1%
	Cuino amb olles a pressió		1%	1%		1%
	Cuino amb les olles i cassoles tapades		1%	1%		1%
	Tinc plaques solars	1%	1%		0%	0%
	Altres	1%	1%	1%	3%	2%
	No prenc cap mesura	19%	14%	11%	11%	13%
	Ns / Nc		0%	0%		0%

Nota: en color blau s'han marcat les diferències significatives per damunt del global de la mostra

Figura 6.7 Mesures per estalviar en el consum d'energia, segons el nivell d'estudis dels consultats

		Nivell d'estudis			
		Nivell baix	Nivell mig	Nivell alt	Total
Mesures per estalviar energia	No encenc llums innecessàries	43%	43%	39%	42%
	Làmpades de baix consum	20%	25%	26%	24%
	Utilitzo el transport públic per desplaçar-me	12%	22%	27%	21%
	Apago els electrodomèstics, no els deixo en stand-by	11%	20%	17%	17%
	Si la distància ho permet vaig a peu, en bicicleta...	14%	18%	16%	17%
	Vigilo amb la temperatura de la calefacció i/o l'aire condicionat	8%	7%	16%	10%
	Aprofito la llum natural	10%	9%	8%	9%
	Electrodomèstics de Classe A	4%	4%	7%	5%
	Comparteeixo el cotxe quan haig de fer desplaçaments	1%	3%	4%	3%
	Tinc en compte l'aïllament tèrmic de la casa	3%	1%	6%	3%
	Estalvio i gasto el mínim	3%	2%	3%	2%
	Utilitzo els programes econòmics dels electrodomèstics	2%	2%	2%	2%
	Apago la placa elèctrica de la cuina abans d'acabar la cocció	2%	1%	1%	1%
	Utilitzo menys i de manera més sostenible el cotxe	1%	1%	2%	1%
	Cuino amb olles a pressió		1%	0%	1%
	Cuino amb les olles i cassoles tapades	0%	1%	1%	1%
	Tinc plaques solars		1%	0%	0%
	Altres	2%	1%	1%	2%
	No prenc cap mesura	16%	13%	11%	13%
	Ns / Nc	0%		0%	0%

Nota: en color blau s'han marcat les diferències significatives per damunt del global de la mostra

Figura 6.8 Mesures per estalviar en el consum d'energia, segons la situació laboral dels consultats

		Situació laboral					
		Ocupat	Aturat	Tasques de la llar	Estudiant	Jubilat / pensionista	Total
Mesures per estalviar energia	No encenc llums innecessàries	38%	48%	52%	45%	43%	42%
	Làmpades de baix consum	26%	24%	17%	17%	23%	24%
	Utilitzo el transport públic per desplaçar-me	21%	21%	7%	29%	19%	21%
	Apago els electrodomèstics, no els deixo en stand-by	20%	17%	8%	17%	14%	17%
	Si la distància ho permet vaig a peu, en bicicleta...	19%	16%	10%	11%	15%	17%
	Vigilo amb la temperatura de la calefacció i/o l'aire condicionat	10%	11%	11%	7%	10%	10%
	Aprofito la llum natural	8%	10%	10%	16%	7%	9%
	Electrodomèstics de Classe A	6%	5%	5%	1%	4%	5%
	Comparteixo el cotxe quan haig de fer desplaçaments	4%	1%	5%	3%	2%	3%
	Tinc en compte l'aïllament tèrmic de la casa	3%	4%	6%	1%	1%	3%
	Estalvio i gasto el mínim	2%	6%			2%	2%
	Utilitzo els programes econòmics dels electrodomèstics	3%	3%			2%	2%
	Apago la placa elèctrica de la cuina abans d'acabar la cocció	1%	2%			2%	1%
	Utilitzo menys i de manera més sostenible el cotxe	1%	1%			1%	1%
	Cuino amb olles a pressió	1%					1%
	Cuino amb les olles i cassoles tapades	1%	1%			0%	1%
	Tinc plaques solars	0%			2%	0%	0%
	Altres	1%	1%		1%	3%	2%
	No prenc cap mesura	13%	8%	22%	21%	12%	13%
	Ns / Nc	0%	1%				0%

Nota: en color blau s'han marcat les diferències significatives per damunt del global de la mostra

Figura 6.9 Mesures per estalviar en el consum d'energia, segons el lloc de naixement dels consultats

		Lloc de naixement				
		A Catalunya	En altres comunitats autònomes	A la Unió Europea	Fora de la Unió Europea	Total
Mesures per estalviar energia	No encenc llums innecessàries	41%	43%	30%	53%	42%
	Làmpades de baix consum	24%	26%	24%	19%	24%
	Utilitzo el transport públic per desplaçar-me	21%	20%	51%	9%	21%
	Apago els electrodomèstics, no els deixo en stand-by	16%	16%	16%	32%	17%
	Si la distància ho permet vaig a peu, en bicicleta...	17%	15%	27%	14%	17%
	Vigilo amb la temperatura de la calefacció i/o l'aire condicionat	10%	9%	15%	8%	10%
	Aprofito la llum natural	10%	5%	2%	7%	9%
	Electrodomèstics de Classe A	5%	4%	17%		5%
	Compartixo el cotxe quan haig de fer desplaçaments	2%	4%	2%	4%	3%
	Tinc en compte l'aïllament tèrmic de la casa	3%	2%			3%
	Estalvio i gasto el mínim	2%	3%		3%	2%
	Utilitzo els programes econòmics dels electrodomèstics	2%	2%	18%	3%	2%
	Apago la placa elèctrica de la cuina abans d'acabar la cocció	1%	3%		4%	1%
	Utilitzo menys i de manera més sostenible el cotxe	1%	1%			1%
	Cuino amb olles a pressió	1%	1%			1%
	Cuino amb les olles i cassoles tapades	0%	1%	3%	3%	1%
	Tinc plaques solars	0%	1%			0%
	Altres	2%	1%		5%	2%
	No prenc cap mesura	14%	11%	15%	14%	13%
	Ns / Nc	0%				0%

Nota: en color blau s'han marcat les diferències significatives per damunt del global de la mostra

Figura 6.10 Mesures per estalviar en el consum d'energia, segons els anys que fa que viuen a Catalunya els consultats

		Anys que fa que viu a Catalunya				Total
		Des de sempre / hi va néixer	Més de 30 anys	Entre 10 i 30 anys	Menys de 10 anys	
Mesures per estalviar energia	No encenc llums innecessàries	41%	45%	42%	47%	42%
	Làmpades de baix consum	24%	26%	26%	14%	24%
	Utilitzo el transport públic per desplaçar-me	21%	20%	26%	11%	21%
	Apago els electrodomèstics, no els deixo en stand-by	16%	15%	23%	33%	17%
	Si la distància ho permet vaig a peu, en bicicleta...	17%	14%	14%	26%	17%
	Vigilo amb la temperatura de la calefacció i/o l'aire condicionat	10%	12%	6%	5%	10%
	Aprofito la llum natural	10%	5%	7%	4%	9%
	Electrodomèstics de Classe A	5%	2%	7%	5%	5%
	Comparteeixo el cotxe quan haig de fer desplaçaments	2%	5%	2%	2%	3%
	Tinc en compte l'aïllament tèrmic de la casa	3%	2%			3%
	Estalvio i gasto el mínim	2%	2%	8%		2%
	Utilitzo els programes econòmics dels electrodomèstics	2%	3%	1%	7%	2%
	Apago la placa elèctrica de la cuina abans d'acabar la cocció	1%	2%	3%	5%	1%
	Utilitzo menys i de manera més sostenible el cotxe	1%	2%			1%
	Cuino amb olles a pressió	1%		4%		1%
	Cuino amb les olles i cassoles tapades	0%		3%	4%	1%
	Tinc plaques solars	0%		2%		0%
	Altres	2%	1%	2%	4%	2%
	No prenc cap mesura	14%	12%	4%	25%	13%
	Ns / Nc	0%				0%

Nota: en color blau s'han marcat les diferències significatives per damunt del global de la mostra

Figura 6.11 Mesures per estalviar en el consum d'energia, segons l'idioma que parlen habitualment els consultats

		Idioma que parla a casa				
		Català	Castellà	Català i castellà	Altres	Total
Mesures per estalviar energia	No encenc llums innecessàries	43%	39%	43%	55%	42%
	Làmpades de baix consum	24%	24%	24%	15%	24%
	Utilitzo el transport públic per desplaçar-me	20%	20%	23%		21%
	Apago els electrodomèstics, no els deixo en stand-by	14%	18%	21%	34%	17%
	Si la distància ho permet vaig a peu, en bicicleta...	18%	15%	17%	15%	17%
	Vigilo amb la temperatura de la calefacció i/o l'aire condicionat	12%	7%	9%		10%
	Aprofito la llum natural	11%	8%	8%		9%
	Electrodomèstics de Classe A	5%	3%	7%		5%
	Comparteeixo el cotxe quan haig de fer desplaçaments	3%	1%	5%		3%
	Tinc en compte l'aïllament tèrmic de la casa	4%	1%	2%		3%
	Estalvio i gasto el mínim	2%	2%	4%		2%
	Utilitzo els programes econòmics dels electrodomèstics	1%	3%	3%	2%	2%
	Apago la placa elèctrica de la cuina abans d'acabar la cocció	1%	2%	1%		1%
	Utilitzo menys i de manera més sostenible el cotxe	1%		3%		1%
	Cuino amb olles a pressió	0%	0%	2%		1%
	Cuino amb les olles i cassoles tapades	0%	1%	1%		1%
	Tinc plaques solars	1%		1%		0%
	Altres	3%	1%	1%		2%
	No prenc cap mesura	13%	17%	9%	41%	13%
	Ns / Nc	0%	0%			0%

Nota: en color blau s'han marcat les diferències significatives per damunt del global de la mostra

Figura 6.12 Mesures per estalviar en el consum d'energia, segons la freqüència de connexió a Internet dels consultats

		Freqüència de connexió a Internet				Total
		Cada dia	Un o més cops a la setmana	Menys d'un cop a la setmana	Mai	
Mesures per estalviar energia	No encenc llums innecessàries	43%	34%	33%	43%	42%
	Làmpades de baix consum	24%	18%	23%	25%	24%
	Utilitzo el transport públic per desplaçar-me	22%	25%	14%	15%	21%
	Apago els electrodomèstics, no els deixo en stand-by	18%	9%	21%	14%	17%
	Si la distància ho permet vaig a peu, en bicicleta...	17%	27%	13%	10%	17%
	Vigilo amb la temperatura de la calefacció i/o l'aire condicionat	10%	9%	5%	9%	10%
	Aprofito la llum natural	9%	9%	6%	11%	9%
	Electrodomèstics de Classe A	6%	7%	2%	1%	5%
	Compartixo el cotxe quan haig de fer desplaçaments	3%	3%	2%	3%	3%
	Tinc en compte l'aïllament tèrmic de la casa	3%	1%	4%		3%
	Estalvio i gasto el mínim	2%	1%	5%	2%	2%
	Utilitzo els programes econòmics dels electrodomèstics	2%	3%	2%	2%	2%
	Apago la placa elèctrica de la cuina abans d'acabar la cocció	1%	1%	2%	3%	1%
	Utilitzo menys i de manera més sostenible el cotxe	1%	3%		1%	1%
	Cuino amb olles a pressió	1%	2%	2%		1%
	Cuino amb les olles i cassoles tapades	1%		2%		1%
	Tinc plaques solars	0%	2%			0%
	Altres	1%	3%	2%	3%	2%
	No prenc cap mesura	12%	21%	19%	13%	13%
	Ns / Nc	0%			1%	0%

Nota: en color blau s'han marcat les diferències significatives per damunt del global de la mostra

Figura 6.13 Mesures per estalviar en el consum d'energia, segons la província de residència dels consultats

		Província				
		Barcelona	Girona	Lleida	Tarragona	Total
Mesures per estalviar energia	No encenc llums innecessàries	41%	38%	34%	52%	42%
	Làmpades de baix consum	24%	22%	25%	24%	24%
	Utilitzo el transport públic per desplaçar-me	24%	10%	12%	17%	21%
	Apago els electrodomèstics, no els deixo en stand-by	18%	15%	12%	19%	17%
	Si la distància ho permet vaig a peu, en bicicleta...	16%	14%	26%	17%	17%
	Vigilo amb la temperatura de la calefacció i/o l'aire condicionat	10%	9%	8%	11%	10%
	Aprofito la llum natural	9%	5%	11%	9%	9%
	Electrodomèstics de Classe A	5%	4%	6%	2%	5%
	Comparteixo el cotxe quan haig de fer desplaçaments	3%	1%	3%	4%	3%
	Tinc en compte l'aïllament tèrmic de la casa	2%	5%	4%	2%	3%
	Estalvio i gasto el mínim	2%	6%	0%	0%	2%
	Utilitzo els programes econòmics dels electrodomèstics	2%	1%	2%	2%	2%
	Apago la placa elèctrica de la cuina abans d'acabar la cocció	1%	1%	2%	1%	1%
	Utilitzo menys i de manera més sostenible el cotxe	1%	1%	2%	1%	1%
	Cuino amb olles a pressió	1%				1%
	Cuino amb les olles i cassoles tapades	1%		2%	0%	1%
	Tinc plaques solars	0%	1%	0%	0%	0%
	Altres	2%	2%	1%	2%	2%
	No prenc cap mesura	13%	18%	15%	10%	13%
	Ns / Nc	0%		1%	1%	0%

Nota: en color blau s'han marcat les diferències significatives per damunt del global de la mostra

Figura 6.14 Mesures per estalviar en el consum d'energia, segons la grandària del municipi de residència dels consultats

		Grandària del municipi					Total
		Fins a 2000 habitants	de 2001 a 5000	de 5001 a 10000	de 10001 a 50000	Més de 50000	
Mesures per estalviar energia	No encenc llums innecessàries	34%	43%	48%	38%	43%	42%
	Làmpades de baix consum	21%	18%	20%	24%	26%	24%
	Utilitzo el transport públic per desplaçar-me	10%	10%	21%	18%	25%	21%
	Apago els electrodomèstics, no els deixo en stand-by	8%	18%	13%	15%	20%	17%
	Si la distància ho permet vaig a peu, en bicicleta...	13%	15%	19%	13%	19%	17%
	Vigilo amb la temperatura de la calefacció i/o l'aire condicionat	4%	7%	8%	12%	9%	10%
	Aprofito la llum natural	17%	10%	12%	7%	9%	9%
	Electrodomèstics de Classe A	2%	4%	5%	3%	6%	5%
	Comparteixo el cotxe quan haig de fer desplaçaments	2%	8%	3%	2%	3%	3%
	Tinc en compte l'aïllament tèrmic de la casa	3%		2%	2%	3%	3%
	Estalvio i gasto el mínim	1%	1%	2%	4%	2%	2%
	Utilitzo els programes econòmics dels electrodomèstics	2%	0%	2%	1%	3%	2%
	Apago la placa elèctrica de la cuina abans d'acabar la cocció	1%	1%	1%	3%	1%	1%
	Utilitzo menys i de manera més sostenible el cotxe	2%	1%	1%	0%	1%	1%
	Cuino amb olles a pressió		2%		1%	1%	1%
	Cuino amb les olles i cassoles tapades	1%	2%			1%	1%
	Tinc plaques solars	1%	2%	1%	0%		0%
	Altres	2%	3%	4%	2%	1%	2%
	No prenc cap mesura	24%	18%	8%	13%	13%	13%
	Ns / Nc			0%	1%		0%

Nota: en color blau s'han marcat les diferències significatives per damunt del global de la mostra

Figura 6.15 Nombre mitjà de mesures que adopta per estalviar energia

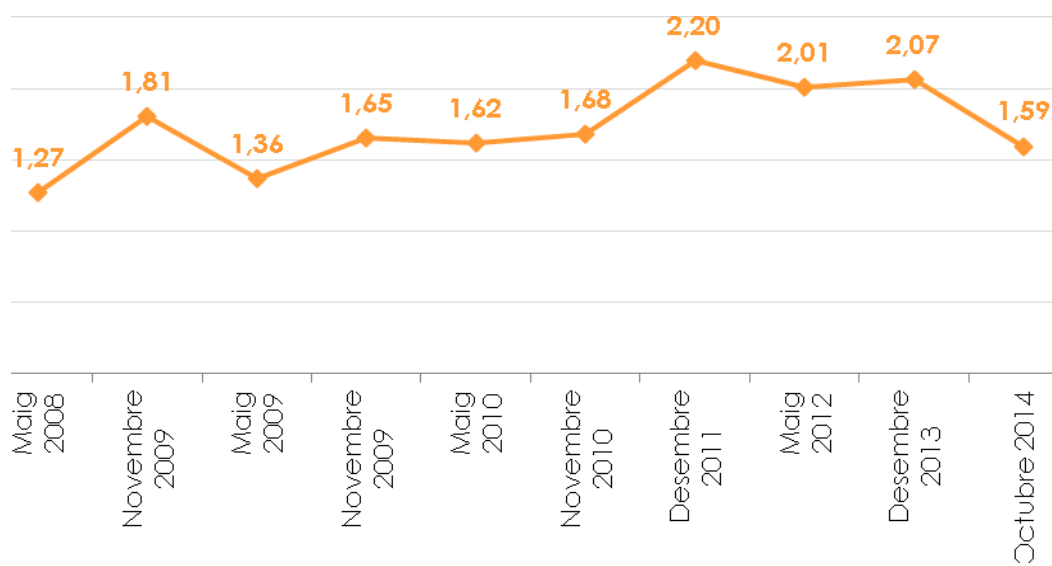

6.2 Percepcions envers l'energia èdica

A continuació es mostra la percepció dels consultats envers l'energia èdica i concretament, la valoració que fan sobre la instal·lació d'un parc èdic a la zona on viuen.

Figura 6.16 Parlem ara de les energies renovables. En quin grau considera que és beneficiós el desenvolupament de la energia èdica a Catalunya?



Figura 6.17 Valoració dels beneficis del desenvolupament de l'energia èdica a Catalunya, segons el lloc de residència dels col·lectius consultats

		Valoració dels beneficis del desenvolupament de l'energia èdica			
		Gens o poc beneficiós	Bastant beneficiós	Molt beneficiós	Ns/Nc
Província	Barcelona	10%	36%	47%	7%
	Girona	8%	41%	44%	7%
	Lleida	11%	42%	42%	4%
	Tarragona	13%	42%	41%	4%
Grandària del municipi	Fins a 2000 habitants	10%	53%	34%	2%
	De 2001 a 5000	11%	46%	35%	8%
	De 5001 a 10000	12%	31%	47%	10%
	De 10001 a 50000	9%	39%	45%	7%
	Més de 50000	11%	35%	48%	7%
Total		10%	37%	46%	7%

Nota: en color blau s'han marcat les diferències significatives per damunt del global de la mostra

Figura 6.18 Valoració dels beneficis del desenvolupament de l'energia eòlica a Catalunya, segons els col·lectius consultats

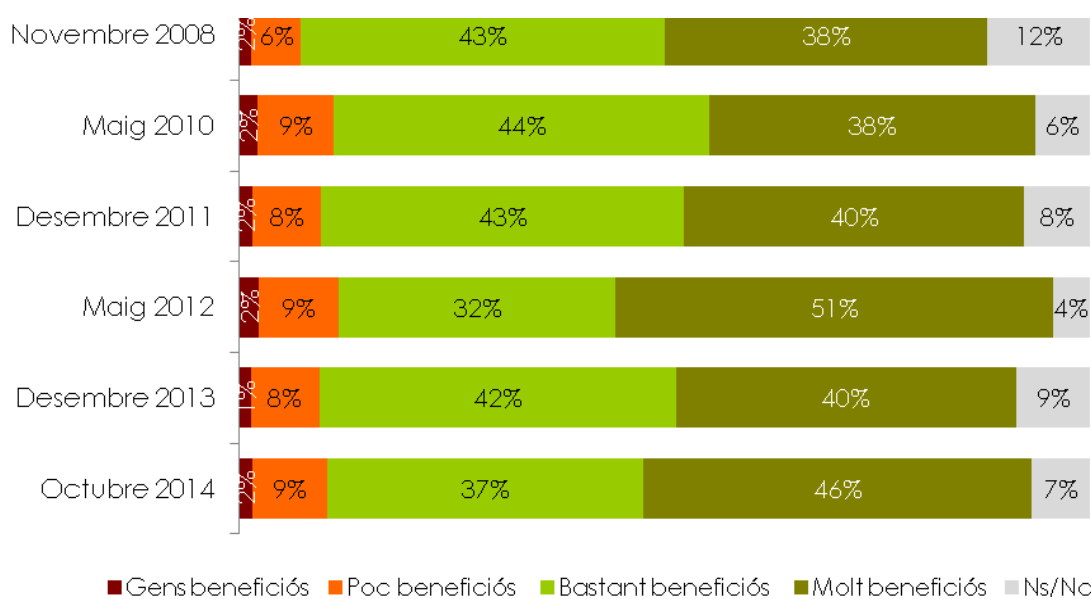
		Valoració dels beneficis del desenvolupament de l'energia eòlica			
		Gens o poc beneficiós	Bastant beneficiós	Molt beneficiós	Ns/Nc
Gènere	Home	10%	37%	50%	3%
	Dona	11%	38%	41%	10%
Edat	De 16 a 29	10%	39%	46%	4%
	De 30 a 44	9%	39%	47%	5%
	De 45 a 64	12%	36%	46%	6%
	De 65 a 75	10%	35%	42%	13%
Nivell d'estudis	Nivell baix	15%	38%	37%	11%
	Nivell d'estudis mig	9%	36%	48%	6%
	Nivell alt	8%	38%	50%	4%
Situació laboral	Ocupat	7%	39%	48%	6%
	Aturat	15%	32%	48%	5%
	Tasques de la llar	24%	24%	44%	8%
	Estudiant	10%	40%	47%	4%
	Jubilat / pensionista	14%	37%	40%	10%
Lloc de naixement	A Catalunya	10%	38%	46%	6%
	En altres comunitats autònomes	13%	35%	42%	10%
	A la Unió Europea		39%	50%	11%
	Fora de la Unió Europea	10%	32%	46%	12%
Anys que fa que viu a Catalunya	Des de sempre / hi va néixer	10%	38%	46%	6%
	Més de 30 anys	14%	37%	38%	11%
	Entre 10 i 30 anys	3%	24%	60%	13%
	Menys de 10 anys	12%	48%	39%	1%
Idioma que parla a casa	Català	9%	38%	46%	7%
	Castellà	11%	36%	46%	7%
	Català i castellà	13%	37%	44%	6%
	Altres	3%	40%	46%	11%
Freqüència de connexió a Internet	Cada dia	10%	38%	47%	5%
	Un o més cops a la setmana	13%	39%	45%	3%
	Menys d'un cop a la setmana	7%	38%	49%	7%
	Mai	14%	35%	34%	17%
Total		10%	37%	46%	7%

Nota: en color blau s'han marcat les diferències significatives per damunt del global de la mostra

Figura 6.19 Com valoraria la instal·lació d'un parc eòlic a la zona on viu, si a nivell tècnic es considerés adequat?



Figura 6.20 Valoració de la instal·lació d'un parc eòlic a la zona on viu, segons el lloc de residència dels col·lectius consultats

		Valoració de la instal·lació d'un parc eòlic a la zona on viu			
		Malament	Ni bé ni malament	Bé	Ns/Nc
Província	Barcelona	18%	9%	68%	5%
	Girona	19%	8%	68%	5%
	Lleida	14%	6%	78%	2%
	Tarragona	11%	14%	73%	2%
Grandària del municipi	Fins a 2000 habitants	17%	6%	75%	2%
	De 2001 a 5000	19%	5%	73%	3%
	De 5001 a 10000	12%	17%	67%	3%
	De 10001 a 50000	18%	13%	66%	3%
	Més de 50000	18%	7%	70%	6%
Total		17%	9%	69%	4%

Nota: en color blau s'han marcat les diferències significatives per damunt del global de la mostra

Figura 6.21 Valoració de la instal·lació d'un parc eòlic a la zona on viu, segons els col·lectius consultats

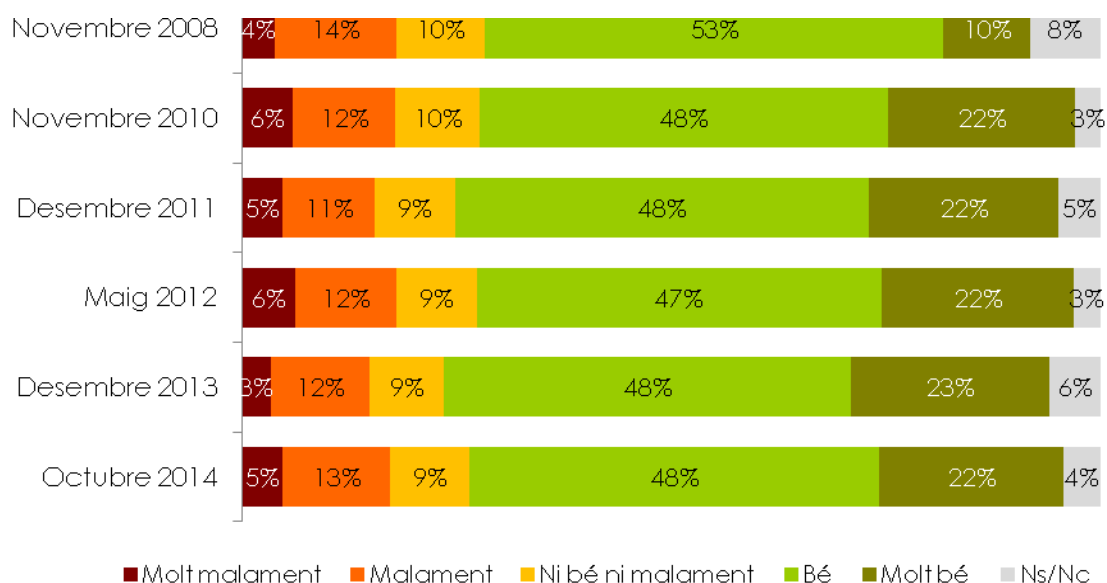
		Valoració de la instal·lació d'un parc eòlic a la zona on viu			
		Malament	Ni bé ni malament	Bé	Ns/Nc
Gènere	Home	15%	10%	74%	1%
	Dona	20%	8%	65%	7%
Edat	De 16 a 29	17%	11%	71%	1%
	De 30 a 44	14%	4%	79%	2%
	De 45 a 64	20%	8%	67%	5%
	De 65 a 75	18%	18%	55%	10%
Nivell d'estudis	Nivell baix	21%	13%	59%	7%
	Nivell d'estudis mig	14%	10%	74%	2%
	Nivell alt	18%	5%	70%	6%
Situació laboral	Ocupat	16%	6%	75%	3%
	Aturat	19%	5%	71%	5%
	Tasques de la llar	12%	27%	51%	10%
	Estudiant	16%	13%	71%	0%
	Jubilat / pensionista	20%	13%	59%	8%
Lloc de naixement	A Catalunya	16%	7%	73%	3%
	En altres comunitats autònomes	20%	16%	57%	7%
	A la Unió Europea	31%	21%	47%	
	Fora de la Unió Europea	16%	1%	76%	8%
Anys que fa que viu a Catalunya	Des de sempre / hi va néixer	16%	7%	73%	3%
	Més de 30 anys	19%	17%	56%	8%
	Entre 10 i 30 anys	19%	9%	65%	7%
	Menys de 10 anys	26%	7%	66%	1%
Idioma que parla a casa	Català	16%	9%	72%	4%
	Castellà	20%	10%	64%	7%
	Català i castellà	16%	9%	73%	2%
	Altres	25%	18%	57%	
Freqüència de connexió a Internet	Cada dia	17%	7%	73%	4%
	Un o més cops a la setmana	16%	11%	72%	2%
	Menys d'un cop a la setmana	20%	17%	56%	7%
	Mai	21%	18%	52%	9%
Total		17%	9%	69%	4%

Nota: en color blau s'han marcat les diferències significatives per damunt del global de la mostra

7 Aspectes referents als residus

7.1 Hàbits generals de prevenció de residus a casa seva

En aquest apartat es preguntava als consultats sobre si prenen alguna mesura per generar menys residus en la seva vida quotidiana. La resposta era espontània i múltiple.

Figura 7.1 Vostè pren algun tipus de mesura en la seva vida quotidiana per intentar generar menys residus (quan compra, amb els materials de casa, o altres)?



Figura 7.2 Adopció de mesures per intentar generar menys residus, segons el lloc de residència dels consultats

		Adopta mesures per intentar generar menys residus	
		No	Sí
Província	Barcelona	21%	79%
	Girona	16%	84%
	Lleida	27%	73%
	Tarragona	19%	81%
Grandària del municipi	Fins a 2000 habitants	16%	84%
	De 2001 a 5000	16%	84%
	De 5001 a 10000	19%	81%
	De 10001 a 50000	17%	83%
	Més de 50000	24%	76%
Total	21%	79%	

Nota: en color blau s'han marcat les diferències significatives per damunt del global de la mostra

Figura 7.3 Adopció de mesures per intentar generar menys residus, segons col·lectius consultats

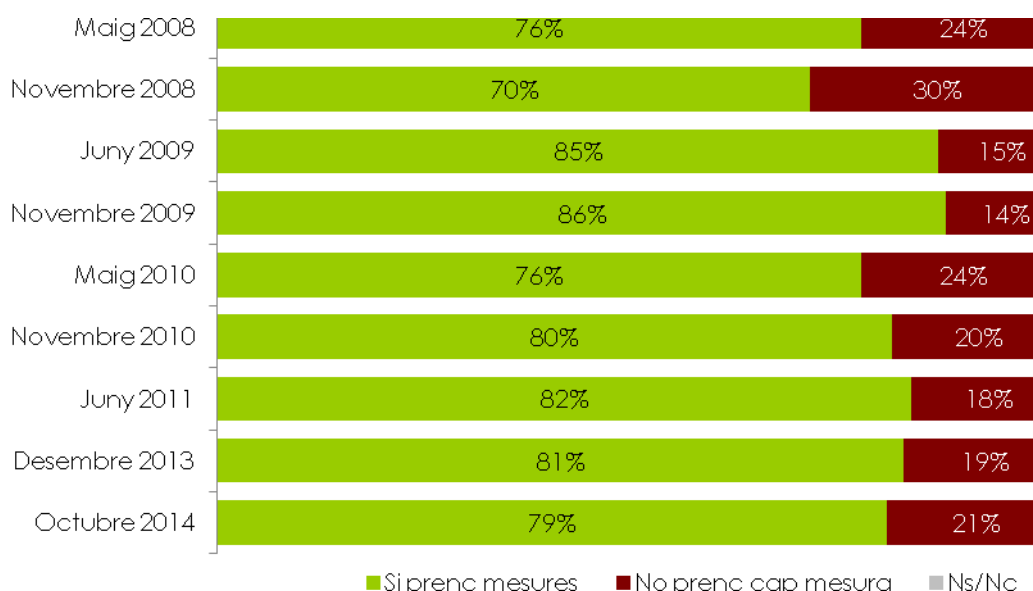
		Adopta mesures per intentar generar menys residus	
		No	Sí
Gènere	Home	25%	75%
	Dona	17%	83%
Edat	De 16 a 29	26%	74%
	De 30 a 44	25%	75%
	De 45 a 64	18%	82%
	De 65 a 75	15%	85%
Nivell d'estudis	Nivell baix	25%	75%
	Nivell d'estudis mig	20%	80%
	Nivell alt	19%	81%
Situació laboral	Ocupat	20%	80%
	Aturat	28%	72%
	Tasques de la llar	17%	83%
	Estudiant	28%	72%
	Jubilat / pensionista	18%	82%
Lloc de naixement	A Catalunya	21%	79%
	En altres comunitats autònomes	20%	80%
	A la Unió Europea	20%	80%
	Fora de la Unió Europea	21%	79%
Anys que fa que viu a Catalunya	Des de sempre / hi va néixer	21%	79%
	Més de 30 anys	19%	81%
	Entre 10 i 30 anys	18%	82%
	Menys de 10 anys	30%	70%
Idioma que parla a casa	Català	19%	81%
	Castellà	26%	74%
	Català i castellà	18%	82%
	Altres	13%	87%
Freqüència de connexió a Internet	Cada dia	21%	79%
	Un o més cops a la setmana	24%	76%
	Menys d'un cop a la setmana	11%	89%
	Mai	25%	75%
Total		21%	79%

Nota: en color blau s'han marcat les diferències significatives per damunt del global de la mostra

Figura 7.4 Ens podria dir les mesures que vostè practica per intentar generar menys residus?

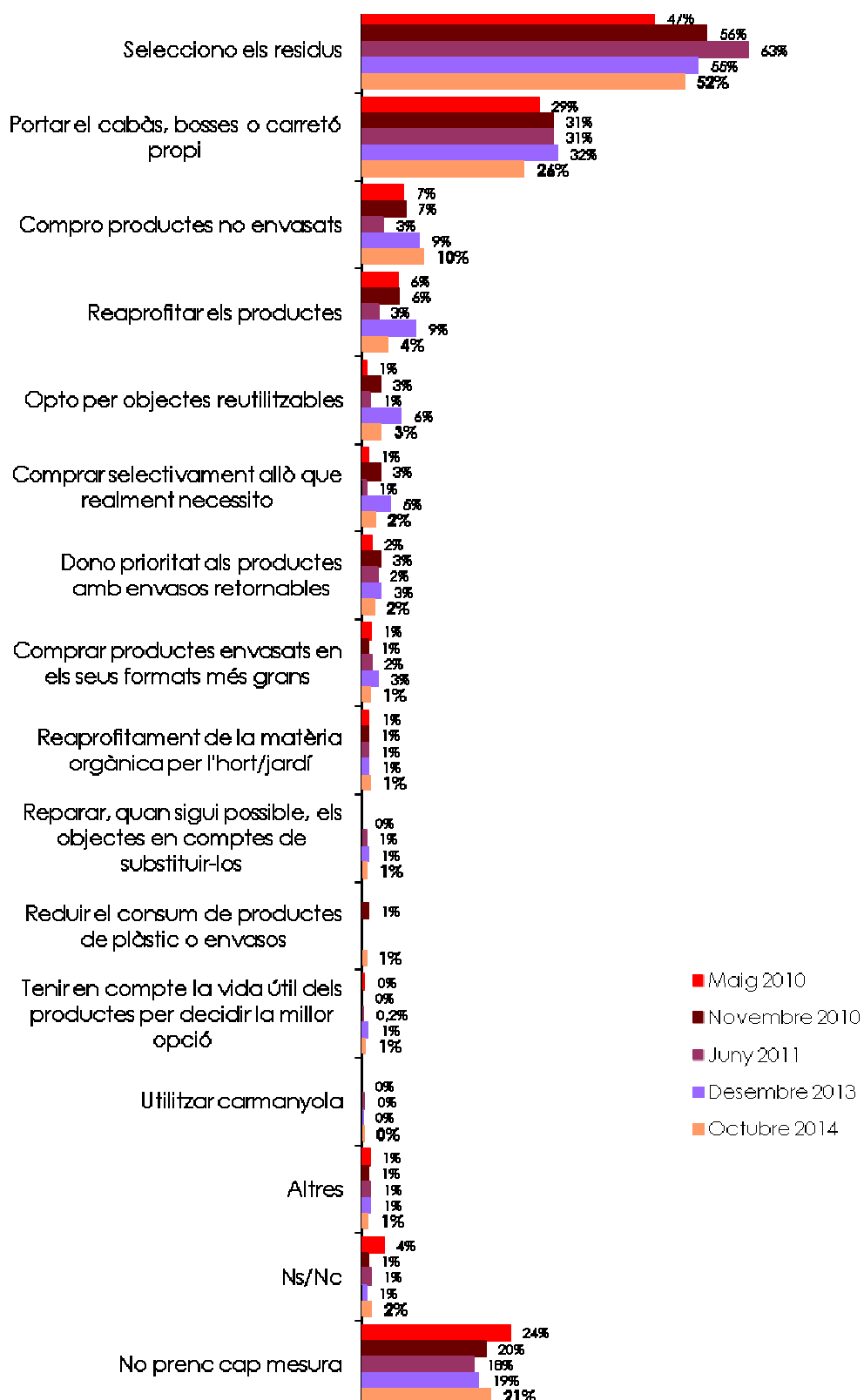

Nota: els percentatges no sumen 100 donat que s'admetia resposta múltiple

Figura 7.5 Pren algun tipus de mesura en la seva vida quotidiana per intentar generar menys residus, sense incloure aquells consultats que únicament esmenten com a mesura de prevenció de residus “selecciono els residus”



Figura 7.6 Mesures que practica per intentar generar menys residus, segons el sexe dels consultats

		Sexe		
		Home	Dona	Total
Mesures per intentar generar menys residus	Selecciono els residus	53%	52%	52%
	Portar el cabàs, bosses o carretó propi	23%	30%	26%
	Compro productes no envasats	8%	12%	10%
	Reaprofitar els productes	4%	5%	4%
	Opto per objectes reutilitzables, en comptes d'objectes d'un sol ús	3%	3%	3%
	Comprar selectivament allò que realment necessito	3%	2%	2%
	Dono prioritat als productes amb envasos retornables	2%	2%	2%
	Comprar productes envasats en els seus formats més grans	0%	2%	1%
	Reaprofitament de la matèria orgànica per l'hort/jardí	1%	2%	1%
	Reparar, quan sigui possible, els objectes en comptes de substituir-los	1%	0%	1%
	Reduir el consum de productes de plàstic o envasos	1%	1%	1%
	Tenir en compte la vida útil dels productes per decidir la millor opció	1%	1%	1%
	Utilitzar carmanyola		1%	0%
	Altres	2%	1%	1%
	No prenc cap mesura	25%	17%	21%
	Ns/Nc	2%	2%	2%

Nota: en color blau s'han marcat les diferències significatives per damunt del global de la mostra

Figura 7.7 Mesures que practica per intentar generar menys residus, segons l'edat dels consultats

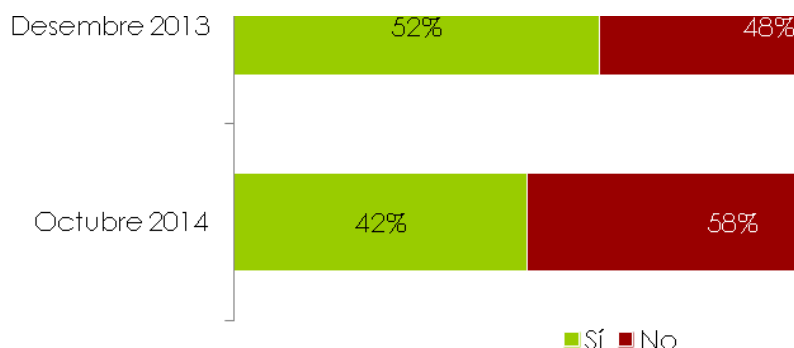
		Edat				Total
		De 16 a 29	De 30 a 44	De 45 a 64	De 65 a 75	
Mesures per intentar generar menys residus	Selecciono els residus	50%	49%	53%	58%	52%
	Portar el cabàs, bosses o carretó propi	25%	28%	26%	25%	26%
	Compro productes no envasats	6%	11%	12%	8%	10%
	Reaprofitar els productes	5%	4%	5%	2%	4%
	Opto per objectes reutilitzables, en comptes d'objectes d'un sol ús	1%	4%	5%	2%	3%
	Comprar selectivament allò que realment necessito	1%	3%	2%	2%	2%
	Dono prioritat als productes amb envasos retornables	0%	2%	4%	1%	2%
	Comprar productes envasats en els seus formats més grans	1%	3%	1%	0%	1%
	Reaprofitament de la matèria orgànica per l'hort/jardí	2%		2%	2%	1%
	Reparar, quan sigui possible, els objectes en comptes de substituir-los	1%	1%	1%		1%
	Reduir el consum de productes de plàstic o envasos		1%	2%		1%
	Tenir en compte la vida útil dels productes per decidir la millor opció	1%		1%	1%	1%
	Utilitzar carmanyola	0%	0%	1%		0%
	Altres	2%	1%	1%	1%	1%
	No prenc cap mesura	26%	25%	18%	15%	21%
Ns/Nc	3%	1%	1%	3%	2%	

Nota: en color blau s'han marcat les diferències significatives per damunt del global de la mostra

Figura 7.8 Mesures que practica per intentar generar menys residus, segons el nivell d'estudis dels consultats

		Nivell d'estudis			Total
		Nivell baix	Nivell mig	Nivell alt	
Mesures per intentar generar menys residus	Selecciono els residus	50%	53%	52%	52%
	Portar el cabàs, bosses o carretó propi	20%	26%	34%	26%
	Compro productes no envasats	5%	10%	15%	10%
	Reaprofitar els productes	1%	6%	5%	4%
	Opto per objectes reutilitzables, en comptes d'objectes d'un sol ús	3%	3%	4%	3%
	Comprar selectivament allò que realment necessito	3%	3%	1%	2%
	Dono prioritat als productes amb envasos retornables	2%	2%	2%	2%
	Comprar productes envasats en els seus formats més grans	0%	1%	3%	1%
	Reaprofitament de la matèria orgànica per l'hort/jardí	1%	1%	1%	1%
	Reparar, quan sigui possible, els objectes en comptes de substituir-los		1%	1%	1%
	Reduir el consum de productes de plàstic o envasos		0%	2%	1%
	Tenir en compte la vida útil dels productes per decidir la millor opció	0%	1%	1%	1%
	Utilitzar carmanyola		1%		0%
	Altres	1%	1%	1%	1%
	No prenc cap mesura	25%	20%	19%	21%
Ns/Nc	2%	2%	1%	2%	

Nota: en color blau s'han marcat les diferències significatives per damunt del global de la mostra

Figura 7.9 Mesures que practica per intentar generar menys residus, segons la situació laboral dels consultats

		Situació laboral					
		Ocupat	Aturat	Tasques de la llar	Estudiant	Jubilat / pensionista	Total
Mesures per intentar generar menys residus	Selecciono els residus	53%	43%	78%	50%	55%	52%
	Portar el cabàs, bosses o carretó propi	29%	24%	9%	21%	26%	26%
	Compro productes no envasats	12%	13%	12%	5%	8%	10%
	Reaprofitar els productes	5%	6%	6%	5%	2%	4%
	Opto per objectes reutilitzables, en comptes d'objectes d'un sol ús	4%	5%		2%	2%	3%
	Comprar selectivament allò que realment necessito	3%	1%		1%	2%	2%
	Dono prioritat als productes amb envasos retornables	3%	2%		1%	1%	2%
	Comprar productes envasats en els seus formats més grans	2%	1%	5%	1%	0%	1%
	Reaprofitament de la matèria orgànica per l'hort/jardí	2%	1%	2%		1%	1%
	Reparar, quan sigui possible, els objectes en comptes de substituir-los	1%			2%		1%
	Reduir el consum de productes de plàstic o envasos	1%	1%			1%	1%
	Tenir en compte la vida útil dels productes per decidir la millor opció	0%	1%		1%	1%	1%
	Utilitzar carmanyola	0%	1%				0%
	Altres	1%			3%	1%	1%
	No prenc cap mesura	20%	28%	17%	28%	18%	21%
	Ns/Nc	1%	4%			3%	2%

Nota: en color blau s'han marcat les diferències significatives per damunt del global de la mostra

Figura 7.10 Mesures que practica per intentar generar menys residus, segons el lloc de naixement dels consultats

		Lloc de naixement				
		A Catalunya	En altres comunitats autònomes	A la Unió Europea	Fora de la Unió Europea	Total
Mesures per intentar generar menys residus	Selecciono els residus	52%	56%	34%	47%	52%
	Portar el cabàs, bosses o carretó propi	27%	24%	40%	26%	26%
	Compro productes no envasats	10%	11%	16%	12%	10%
	Reaprofitar els productes	4%	3%		9%	4%
	Opto per objectes reutilitzables, en comptes d'objectes d'un sol ús	3%	4%	8%	7%	3%
	Comprar selectivament allò que realment necessito	2%	2%	3%	3%	2%
	Dono prioritat als productes amb envasos retornables	2%	3%	2%	1%	2%
	Comprar productes envasats en els seus formats més grans	1%	2%			1%
	Reaprofitament de la matèria orgànica per l'hort/jardí	1%	1%		4%	1%
	Reparar, quan sigui possible, els objectes en comptes de substituir-los	1%				1%
	Reduir el consum de productes de plàstic o envasos	1%	1%			1%
	Tenir en compte la vida útil dels productes per decidir la millor opció	1%				1%
	Utilitzar carmanyola		2%			0%
	Altres	1%	1%			1%
	No prenc cap mesura	21%	20%	20%	21%	21%
	Ns/Nc	1%	2%	1%	1%	2%

Nota: en color blau s'han marcat les diferències significatives per damunt del global de la mostra

Figura 7.11 Mesures que practica per intentar generar menys residus, segons els anys que fa que viuen a Catalunya els consultats

		Anys que fa que viu a Catalunya				Total
		Des de sempre / hi va néixer	Més de 30 anys	Entre 10 i 30 anys	Menys de 10 anys	
Mesures per intentar generar menys residus	Selecciono els residus	52%	52%	59%	46%	52%
	Portar el cabàs, bosses o carretó propi	27%	24%	24%	36%	26%
	Compro productes no envasats	10%	8%	22%	4%	10%
	Reaprofitar els productes	4%	2%	6%	10%	4%
	Opto per objectes reutilitzables, en comptes d'objectes d'un sol ús	3%	4%	5%	5%	3%
	Comprar selectivament allò que realment necessito	2%	3%	3%		2%
	Dono prioritat als productes amb envasos retornables	2%	3%	2%		2%
	Comprar productes envasats en els seus formats més grans	1%	2%			1%
	Reaprofitament de la matèria orgànica per l'hort/jardí	1%	2%	3%		1%
	Reparar, quan sigui possible, els objectes en comptes de substituir-los	1%				1%
	Reduir el consum de productes de plàstic o envasos	1%	2%			1%
	Tenir en compte la vida útil dels productes per decidir la millor opció	1%				1%
	Utilitzar carmanyola		2%	1%		0%
	Altres	1%	2%			1%
	No prenc cap mesura	21%	19%	18%	30%	21%
	Ns/Nc	1%	3%	1%		2%

Nota: en color blau s'han marcat les diferències significatives per damunt del global de la mostra

Figura 7.12 Mesures que practica per intentar generar menys residus, segons l'idioma que parlen habitualment a casa els consultats

		Idioma que parla a casa				
		Català	Castellà	Català i castellà	Altres	Total
Mesures per intentar generar menys residus	Selecciono els residus	51%	54%	52%	53%	52%
	Portar el cabàs, bosses o carretó propi	28%	18%	34%	49%	26%
	Compro productes no envasats	12%	6%	12%	13%	10%
	Reaprofitar els productes	4%	4%	4%	13%	4%
	Opto per objectes reutilitzables, en comptes d'objectes d'un sol ús	1%	4%	5%		3%
	Comprar selectivament allò que realment necessito	1%	3%	2%		2%
	Dono prioritat als productes amb envasos retornables	2%	1%	3%		2%
	Comprar productes envasats en els seus formats més grans	2%	1%	2%		1%
	Reaprofitament de la matèria orgànica per l'hort/jardí	1%	1%	1%	4%	1%
	Reparar, quan sigui possible, els objectes en comptes de substituir-los	1%	0%	1%		1%
	Reduir el consum de productes de plàstic o envasos	1%	0%	1%		1%
	Tenir en compte la vida útil dels productes per decidir la millor opció	1%		1%		1%
	Utilitzar carmanyola	0%		1%		0%
	Altres	1%	1%	1%		1%
	No prenc cap mesura	19%	26%	18%	13%	21%
	Ns/Nc	1%	2%	1%	4%	2%

Nota: en color blau s'han marcat les diferències significatives per damunt del global de la mostra

Figura 7.13 Mesures que practica per intentar generar menys residus, segons la freqüència de connexió a Internet dels consultats

		Freqüència de connexió a Internet				
		Cada dia	Un o més cops a la setmana	Menys d'un cop a la setmana	Mai	Total
Mesures per intentar generar menys residus	Selecciono els residus	51%	50%	67%	51%	52%
	Portar el cabàs, bosses o carretó propi	30%	27%	14%	15%	26%
	Compro productes no envasats	10%	12%	17%	3%	10%
	Reaprofitar els productes	5%	1%	5%	2%	4%
	Opto per objectes reutilitzables, en comptes d'objectes d'un sol ús	4%		4%		3%
	Comprar selectivament allò que realment necessito	2%		7%	2%	2%
	Dono prioritat als productes amb envasos retornables	2%		2%	3%	2%
	Comprar productes envasats en els seus formats més grans	1%	3%		1%	1%
	Reaprofitament de la matèria orgànica per l'hort/jardí	1%		3%	2%	1%
	Reparar, quan sigui possible, els objectes en comptes de substituir-los	1%	1%			1%
	Reduir el consum de productes de plàstic o envasos	1%				1%
	Tenir en compte la vida útil dels productes per decidir la millor opció	1%		2%	0%	1%
	Utilitzar carmanyola	0%	2%	1%		0%
	Altres	1%	1%	2%	0%	1%
	No prenc cap mesura	21%	24%	11%	25%	21%
	Ns/Nc	1%	1%		5%	2%

Nota: en color blau s'han marcat les diferències significatives per damunt del global de la mostra

Figura 7.14 Mesures que practica per intentar generar menys residus, segons la província de residència dels consultats

		Província				
		Barcelona	Girona	Lleida	Tarragona	Total
Mesures per intentar generar menys residus	Selecciono els residus	51%	64%	33%	62%	52%
	Portar el cabàs, bosses o carretó propi	28%	20%	33%	19%	26%
	Compro productes no envasats	10%	10%	11%	10%	10%
	Reaprofitar els productes	4%	2%	6%	4%	4%
	Opto per objectes reutilitzables, en comptes d'objectes d'un sol ús	4%	0%	2%	3%	3%
	Comprar selectivament allò que realment necessito	2%	2%	3%	1%	2%
	Dono prioritat als productes amb envasos retornables	2%	1%	1%	0%	2%
	Comprar productes envasats en els seus formats més grans	1%	1%	1%	2%	1%
	Reaprofitament de la matèria orgànica per l'hort/jardí	1%	6%		1%	1%
	Reparar, quan sigui possible, els objectes en comptes de substituir-los	1%		3%		1%
	Reduir el consum de productes de plàstic o envasos	1%	1%		1%	1%
	Tenir en compte la vida útil dels productes per decidir la millor opció	1%		0%	0%	1%
	Utilitzar carmanyola	0%	2%			0%
	Altres	1%	1%	2%	0%	1%
	No prenc cap mesura	21%	16%	27%	19%	21%
	Ns/Nc	2%	1%	2%	2%	2%

Nota: en color blau s'han marcat les diferències significatives per damunt del global de la mostra

Figura 7.15 Mesures que practica per intentar generar menys residus, segons la grandària del municipi de residència dels consultats

		Grandària del municipi					Total
		Fins a 2000 habitants	de 2001 a 5000	de 5001 a 10000	de 10001 a 50000	Més de 50000	
Mesures per intentar generar menys residus	Seleccio els residus	51%	60%	54%	54%	50%	52%
	Portar el cabàs, bosses o carretó propi	29%	25%	23%	28%	26%	26%
	Compro productes no envasats	16%	5%	11%	14%	8%	10%
	Reaprofitar els productes	3%	2%	4%	5%	4%	4%
	Opto per objectes reutilitzables, en comptes d'objectes d'un sol ús		3%	4%	2%	4%	3%
	Comprar selectivament allò que realment necessito		2%	2%	1%	3%	2%
	Dono prioritat als productes amb envasos retornables	2%	2%	4%	2%	2%	2%
	Comprar productes envasats en els seus formats més grans	1%	1%		2%	2%	1%
	Reaprofitament de la matèria orgànica per l'hort/jardí		6%	1%	2%	1%	1%
	Reparar, quan sigui possible, els objectes en comptes de substituir-los		1%	2%	0%	1%	1%
	Reduir el consum de productes de plàstic o envasos		1%		1%	1%	1%
	Tenir en compte la vida útil dels productes per decidir la millor opció		1%	2%	0%	1%	1%
	Utilitzar carmanyola				0%	0%	0%
	Altres	2%		1%	2%	1%	1%
	No prenc cap mesura	16%	16%	19%	17%	24%	21%
	Ns/Nc	2%	0%	3%	2%	1%	2%

Nota: en color blau s'han marcat les diferències significatives per damunt del global de la mostra

Figura 7.16 Nombre mitjà de mesures que adopta per intentar generar menys residus

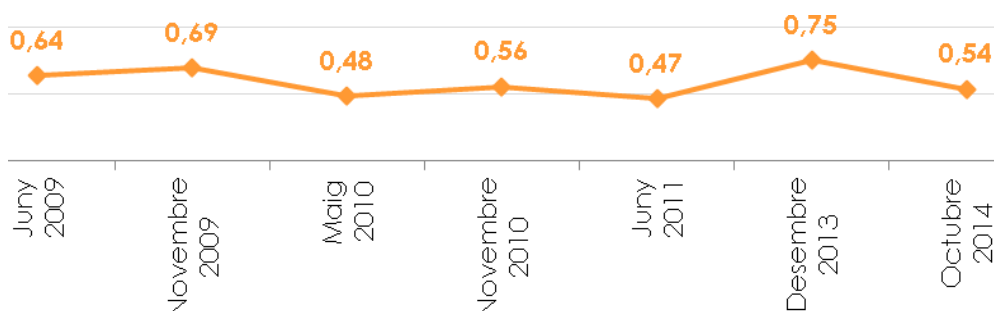

Nota: la selecció de residus no s'ha tingut en compte per calcular el nombre mitjà de mesures ja que no es tracta d'una mesura pròpia de prevenció.

7.2 Hàbits generals de recollida selectiva a casa seva

A partir d'aquí, es preguntava als consultats quins materials recullen selectivament. La resposta era espontània i múltiple.

Figura 7.17 Quant a la recollida selectiva de residus, digui'm quins residus llença vostè de forma separada?

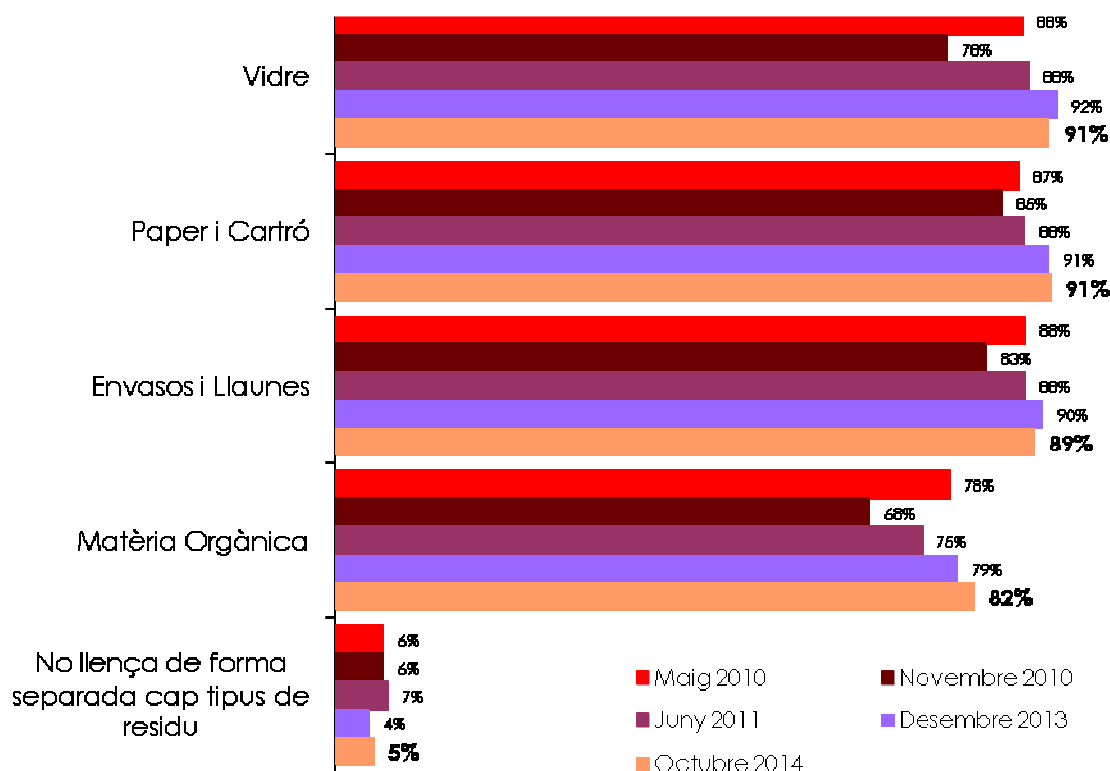

Nota: els percentatges no sumen 100 donat que s'admetia resposta múltiple

Figura 7.18 Residus que llença de forma separada, segons el lloc de residència dels consultats

		Materials que recull selectivament				
		Vidre	Paper i Cartró	Envasos i Llaunes	Matèria Orgànica	No llença cap residu de forma separada
Província	Barcelona	90%	91%	87%	82%	5%
	Girona	92%	92%	94%	80%	5%
	Lleida	90%	86%	91%	81%	3%
	Tarragona	95%	96%	95%	82%	2%
Grandària del municipi	Fins a 2000 habitants	90%	91%	90%	84%	3%
	De 2001 a 5000	90%	93%	83%	78%	4%
	De 5001 a 10000	95%	92%	94%	89%	3%
	De 10001 a 50000	92%	93%	87%	83%	5%
	Més de 50000	90%	90%	90%	80%	5%
Total		91%	91%	89%	82%	5%

Nota: en color blau s'han marcat les diferències significatives per damunt del global de la mostra

Figura 7.19 Residus que llença de forma separada, segons els col·lectius consultats

		Materials que recull selectivament				No llença cap residu de forma separada
		Vidre	Paper i Cartó	Envasos i Llaunes	Matèria Orgànica	
Gènere	Home	91%	90%	89%	82%	6%
	Dona	91%	93%	89%	82%	4%
Edat	De 16 a 29	86%	87%	87%	77%	8%
	De 30 a 44	92%	91%	89%	79%	4%
	De 45 a 64	91%	91%	90%	82%	5%
	De 65 a 75	95%	96%	91%	89%	2%
Nivell d'estudis	Nivell baix	90%	92%	87%	83%	5%
	Nivell d'estudis mig	90%	90%	89%	81%	6%
	Nivell alt	95%	93%	92%	82%	4%
Situació laboral	Ocupat	92%	91%	90%	81%	4%
	Aturat	90%	90%	87%	75%	7%
	Tasques de la llar	96%	95%	92%	86%	2%
	Estudiant	85%	85%	85%	80%	11%
	Jubilat / pensionista	93%	95%	89%	86%	3%
Lloc de naixement	A Catalunya	91%	92%	89%	82%	5%
	En altres comunitats autònomes	92%	91%	90%	83%	5%
	A la Unió Europea	81%	98%	86%	72%	
	Fora de la Unió Europea	84%	89%	85%	78%	11%
Anys que fa que viu a Catalunya	Des de sempre / hi va néixer	91%	92%	89%	82%	5%
	Més de 30 anys	90%	91%	89%	81%	5%
	Entre 10 i 30 anys	95%	96%	94%	86%	3%
	Menys de 10 anys	79%	79%	80%	73%	15%
Idioma que parla a casa	Català	94%	93%	89%	87%	3%
	Castellà	86%	89%	89%	77%	7%
	Català i castellà	94%	92%	91%	80%	3%
	Altres	70%	83%	70%	70%	17%
Freqüència de connexió a Internet	Cada dia	90%	90%	89%	81%	5%
	Un o més cops a la setmana	93%	90%	88%	82%	7%
	Menys d'un cop a la setmana	96%	96%	93%	84%	2%
	Mai	95%	96%	91%	85%	2%
Total		91%	91%	89%	82%	5%

Nota: en color blau s'han marcat les diferències significatives per damunt del global de la mostra

A partir de les respostes obtingudes pels consultats, s'ha creat un indicador global sobre si fan recollida selectiva de residus. Així tenim que:

- **No fan RS:** són tots aquells consultats que no fan RS de cap fracció.
- **Fan RS d'algunes fraccions:** són aquell conjunt de consultat que no fan RS d'alguna de les quatre fraccions importants analitzades.
- **Fan RS de totes les fraccions:** són aquell conjunt de consultat que fan RS de totes aquestes quatre fraccions.

Figura 7.20 Indicador general sobre si fan recollida selectiva



Figura 7.21 Indicador general sobre si fan recollida selectiva, segons el lloc de residència dels consultats

		Indicador general sobre si fan RS		
		No fan RS de cap fracció	Fan RS d'algunes fraccions	Fan RS de totes les fraccions
Província	Barcelona	5%	20%	74%
	Girona	5%	16%	78%
	Lleida	3%	26%	71%
	Tarragona	2%	16%	81%
Grandària del municipi	Fins a 2000 habitants	3%	23%	74%
	De 2001 a 5000	4%	28%	68%
	De 5001 a 10000	3%	14%	83%
	De 10001 a 50000	5%	17%	78%
	Més de 50000	5%	21%	74%
Total		5%	20%	75%

Nota: en color blau s'han marcat les diferències significatives per damunt del global de la mostra

Figura 7.22 Indicador general sobre si fan recollida selectiva, segons els col·lectius consultats

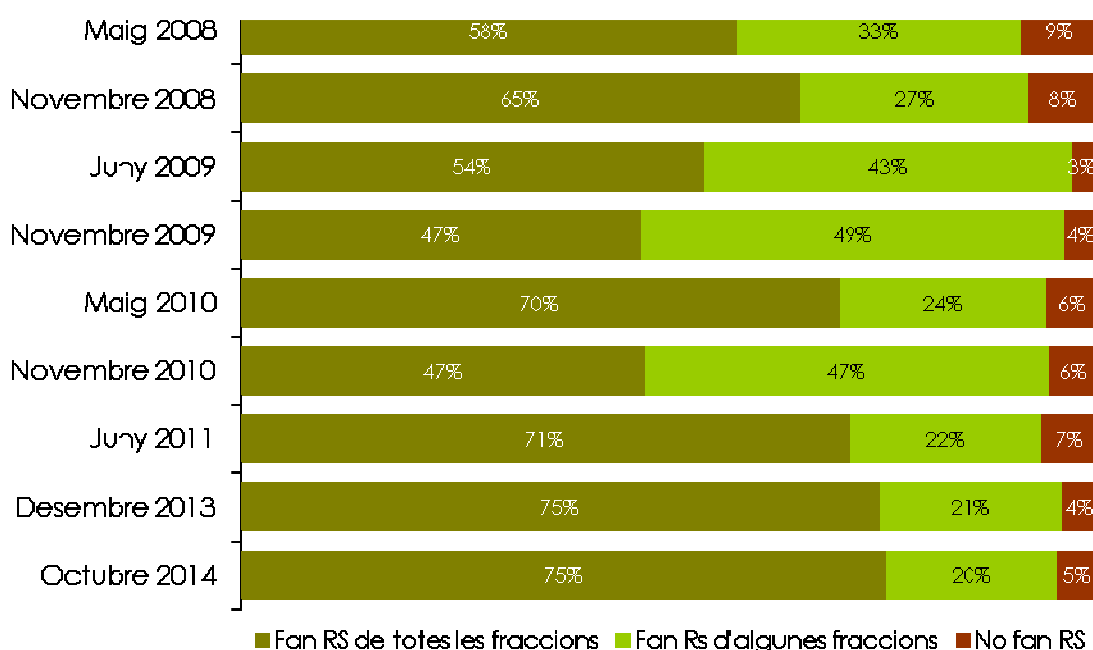
		Indicador general sobre si fan RS		
		No fan RS de cap fracció	Fan RS d'algunes fraccions	Fan RS de totes les fraccions
Gènere	Home	6%	18%	76%
	Dona	4%	21%	75%
Edat	De 16 a 29	8%	20%	72%
	De 30 a 44	4%	23%	72%
	De 45 a 64	5%	19%	76%
	De 65 a 75	2%	15%	83%
Nivell d'estudis	Nivell baix	5%	21%	74%
	Nivell d'estudis mig	6%	20%	74%
	Nivell alt	4%	18%	78%
Situació laboral	Ocupat	4%	21%	75%
	Aturat	7%	25%	68%
	Tasques de la llar	2%	19%	79%
	Estudiant	11%	16%	74%
	Jubilat / pensionista	3%	18%	79%
Lloc de naixement	A Catalunya	5%	20%	76%
	En altres comunitats autònomes	5%	18%	77%
	A la Unió Europea		45%	55%
	Fora de la Unió Europea	11%	16%	73%
Anys que fa que viu a Catalunya	Des de sempre / hi va néixer	5%	20%	76%
	Més de 30 anys	5%	21%	74%
	Entre 10 i 30 anys	3%	14%	83%
	Menys de 10 anys	15%	21%	64%
Idioma que parla a casa	Català	3%	17%	79%
	Castellà	7%	22%	71%
	Català i castellà	3%	21%	76%
	Altres	17%	26%	57%
Freqüència de connexió a Internet	Cada dia	5%	21%	74%
	Un o més cops a la setmana	7%	17%	76%
	Menys d'un cop a la setmana	2%	17%	81%
	Mai	2%	18%	80%
Total		5%	20%	75%

Nota: en color blau s'han marcat les diferències significatives per damunt del global de la mostra

També es va demanar als consultats que indiquessin els motius pels quals no llencen de forma separada alguna de les fraccions. A continuació es detallen els motius esmentats pels consultats.

Figura 7.23 Per quin/s motius vostè no recull de forma separada, alguna de les fraccions?



Nota: els percentatges no sumen 100 donat que s'admetia resposta múltiple

7.3 Percepcions envers les plantes de tractament de residus

Finalment, es mostra el posicionament dels consultats davant la instal·lació d'una planta de tractament de residus al seu municipi.

Figura 7.24 Com es posiciona davant la instal·lació d'una planta de tractament de residus al seu municipi?



Figura 7.25 Posicionament davant la instal·lació d'una planta de tractament de residus al seu municipi, segons el lloc de residència dels consultats

		Posicionament davant la instal·lació d'una planta de tractament de residus al municipi			
		Gens / poc d'acord	Indiferent	Totalment / bastant d'acord	Ns/Nc
Província	Barcelona	32%	8%	54%	5%
	Girona	22%	5%	62%	11%
	Lleida	37%	7%	49%	7%
	Tarragona	31%	12%	52%	4%
Grandària del municipi	Fins a 2000 habitants	39%	11%	46%	4%
	De 2001 a 5000	27%	11%	50%	12%
	De 5001 a 10000	37%	8%	50%	5%
	De 10001 a 50000	36%	7%	52%	5%
	Més de 50000	29%	8%	58%	6%
Total		32%	8%	54%	6%

Nota: en color blau s'han marcat les diferències significatives per damunt del global de la mostra

Figura 7.26 Posicionament davant la instal·lació d'una planta de tractament de residus al seu municipi, segons els col·lectius consultats

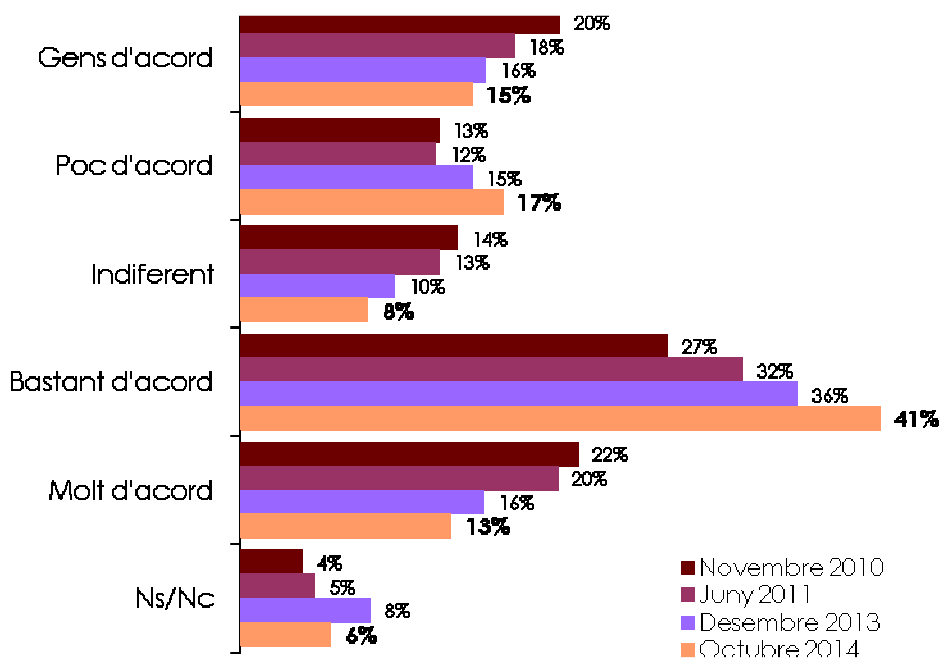
		Posicionament davant la instal·lació d'una planta de tractament de residus al municipi			
		Gens / poc d'acord	Indiferent	Totalment / bastant d'acord	Ns/Nc
Gènere	Home	29%	8%	58%	5%
	Dona	34%	9%	51%	7%
Edat	De 16 a 29	29%	8%	57%	6%
	De 30 a 44	24%	10%	61%	4%
	De 45 a 64	33%	8%	52%	7%
	De 65 a 75	43%	6%	45%	6%
Nivell d'estudis	Nivell baix	36%	7%	51%	6%
	Nivell d'estudis mig	31%	9%	54%	7%
	Nivell alt	30%	8%	59%	3%
Situació laboral	Ocupat	29%	9%	57%	5%
	Aturat	30%	10%	56%	4%
	Tasques de la llar	36%	17%	43%	3%
	Estudiant	23%	9%	62%	6%
	Jubilat / pensionista	41%	4%	47%	8%
Lloc de naixement	A Catalunya	29%	9%	57%	5%
	En altres comunitats autònomes	38%	6%	47%	9%
	A la Unió Europea	24%	23%	46%	6%
	Fora de la Unió Europea	47%	2%	50%	2%
Anys que fa que viu a Catalunya	Des de sempre / hi va néixer	29%	9%	57%	5%
	Més de 30 anys	43%	3%	45%	9%
	Entre 10 i 30 anys	21%	14%	60%	5%
	Menys de 10 anys	52%	3%	40%	5%
Idioma que parla a casa	Català	31%	9%	54%	6%
	Castellà	33%	7%	55%	5%
	Català i castellà	30%	9%	54%	6%
	Altres	28%		72%	
Freqüència de connexió a Internet	Cada dia	31%	8%	56%	5%
	Un o més cops a la setmana	28%	15%	52%	5%
	Menys d'un cop a la setmana	40%	5%	45%	11%
	Mai	35%	8%	49%	8%
Total		32%	8%	54%	6%

Nota: en color blau s'han marcat les diferències significatives per damunt del global de la mostra

8 Patrimoni natural i biodiversitat

A continuació s'analitzen diferents aspectes relacionats amb la protecció dels espais naturals i la conservació de la natura.

8.1 Protecció de la biodiversitat

En un primer moment es va demanar als consultats que indiquessin si consideren suficient l'esforç que realitzen les Administracions Públiques per protegir i conservar la biodiversitat.

Figura 8.1 Creu vostè que l'esforç que realitzen les Administracions Públiques per protegir i conservar la biodiversitat és ...?



Figura 8.2 Valoració de l'esforç que realitzen les AAPP per protegir i conservar la biodiversitat, segons col·lectius consultats

		Creu vostè que l'esforç que realitzen les Administracions Públiques per protegir i conservar la biodiversitat és ...?				
		Insuficient	Suficient	Excessiu	Altres	Ns/Nc
Gènere	Home	72%	22%	1%	1%	4%
	Dona	69%	25%	1%	1%	4%
Edat	De 16 a 29	63%	33%		0%	4%
	De 30 a 44	73%	21%	1%	1%	3%
	De 45 a 64	74%	21%	1%	1%	3%
	De 65 a 75	68%	22%	2%	1%	7%
Nivell d'estudis	Nivell baix	68%	23%	2%	0%	8%
	Nivell d'estudis mig	71%	25%	1%	1%	2%
	Nivell alt	73%	22%	1%	1%	4%
Situació laboral	Ocupat	71%	24%	1%	1%	2%
	Aturat	80%	13%	0%	2%	5%
	Tasques de la llar	66%	21%	2%		12%
	Estudiant	60%	36%		0%	3%
	Jubilat / pensionista	71%	21%	1%	1%	5%
Lloc de naixement	A Catalunya	71%	24%	1%	1%	3%
	En altres comunitats autònomes	73%	18%	1%	1%	6%
	A la Unió Europea	84%	13%		3%	
	Fora de la Unió Europea	53%	39%			8%
Anys que fa que viu a Catalunya	Des de sempre / hi va néixer	71%	24%	1%	1%	3%
	Més de 30 anys	74%	19%	2%		5%
	Entre 10 i 30 anys	69%	21%		1%	9%
	Menys de 10 anys	54%	35%		5%	6%
Idioma que parla a casa	Català	67%	28%	1%	1%	2%
	Castellà	72%	20%	2%	1%	6%
	Català i castellà	76%	19%	0%	1%	4%
	Altres	41%	59%			
Freqüència de connexió a Internet	Cada dia	71%	23%	1%	1%	3%
	Un o més cops a la setmana	64%	32%			4%
	Menys d'un cop a la setmana	68%	24%	1%	2%	5%
	Mai	71%	20%	2%		8%
Total		71%	24%	1%	1%	4%

Nota: en color blau s'han marcat les diferències significatives per damunt del global de la mostra

Figura 8.3 Valoració de l'esforç que realitzen les AAPP per protegir i conservar la biodiversitat, segons el lloc de residència dels consultats

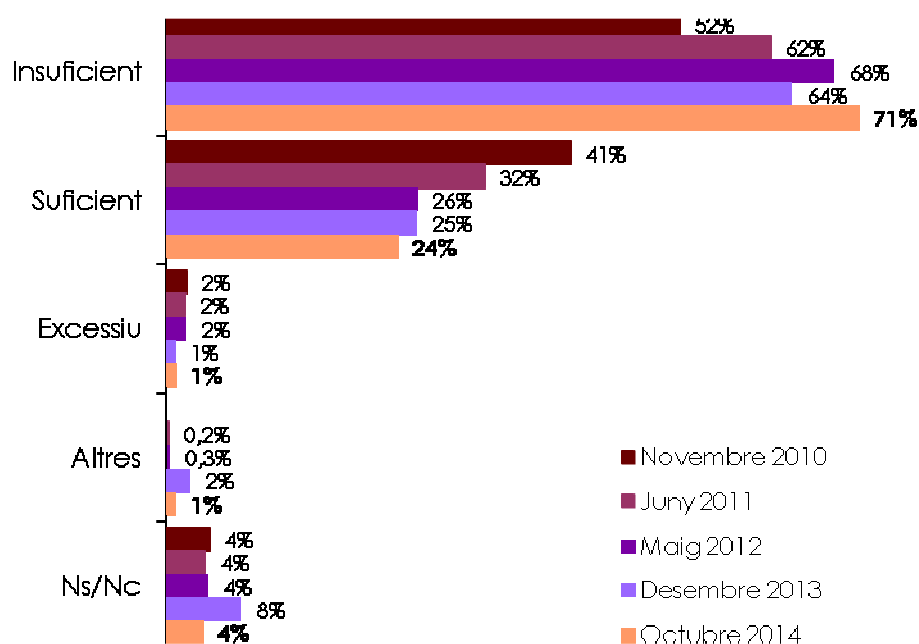
		Creu vostè que l'esforç que realitzen les Administracions Públiques per protegir i conservar la biodiversitat és ...?				
		Insuficient	Suficient	Excessiu	Altres	Ns/Nc
Província	Barcelona	72%	23%	1%	1%	4%
	Girona	66%	26%	2%	2%	4%
	Lleida	65%	27%	2%	2%	4%
	Tarragona	69%	25%	0%		5%
Grandària del municipi	Fins a 2000 habitants	67%	23%	3%	0%	6%
	De 2001 a 5000	70%	26%		1%	4%
	De 5001 a 10000	61%	29%	1%	2%	8%
	De 10001 a 50000	74%	20%	2%	1%	3%
	Més de 50000	71%	24%	1%	1%	3%
Total		71%	24%	1%	1%	4%

Nota: en color blau s'han marcat les diferències significatives per damunt del global de la mostra

8.2 Coneixement dels espais naturals protegits

Dins de l'anàlisi del diferents aspectes relacionats amb la protecció dels espais naturals, es va demanar als consultats que indiquessin si coneixen algun espai natural protegit.

Figura 8.4 Catalunya té gairebé el 30% de la superfície protegida. Vostè coneix algun espai natural protegit?



Figura 8.5 Coneixement d'algun espai natural, segons col·lectius consultats

		Catalunya té gairebé el 30% de la superfície protegida. Vostè coneix algun espai natural protegit?		
		Si	No	Ns/Nc
Gènere	Home	82%	17%	1%
	Dona	69%	28%	2%
Edat	De 16 a 29	68%	29%	3%
	De 30 a 44	83%	15%	1%
	De 45 a 64	79%	20%	1%
	De 65 a 75	66%	32%	2%
Nivell d'estudis	Nivell baix	57%	41%	2%
	Nivell d'estudis mig	77%	22%	1%
	Nivell alt	90%	8%	2%
Situació laboral	Ocupat	84%	15%	2%
	Aturat	71%	27%	1%
	Tasques de la llar	65%	35%	
	Estudiant	68%	31%	1%
	Jubilat / pensionista	67%	31%	2%
Lloc de naixement	A Catalunya	81%	17%	2%
	En altres comunitats autònomes	60%	40%	
	A la Unió Europea	91%	9%	
	Fora de la Unió Europea	60%	40%	0%
Anys que fa que viu a Catalunya	Des de sempre / hi va néixer	81%	17%	2%
	Més de 30 anys	59%	41%	
	Entre 10 i 30 anys	80%	20%	0%
	Menys de 10 anys	43%	57%	
Idioma que parla a casa	Català	90%	9%	1%
	Castellà	60%	38%	2%
	Català i castellà	73%	25%	2%
	Altres	64%	36%	
Freqüència de connexió a Internet	Cada dia	82%	16%	2%
	Un o més cops a la setmana	69%	29%	2%
	Menys d'un cop a la setmana	69%	31%	
	Mai	47%	52%	1%
Total		76%	23%	2%

Nota: en color blau s'han marcat les diferències significatives per damunt del global de la mostra

Figura 8.6 Coneixement d'algun espai natural, segons el lloc de residència dels consultats

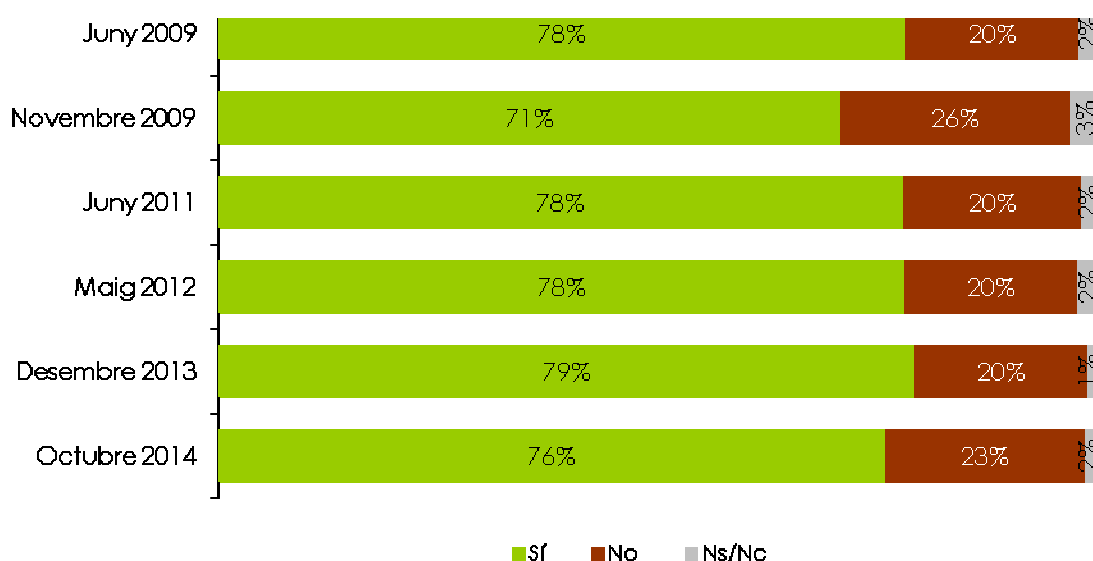
		Catalunya té gairebé el 30% de la superfície protegida. Vostè coneix algun espai natural protegit?		
		Si	No	Ns/Nc
Província	Barcelona	74%	24%	2%
	Girona	83%	16%	1%
	Lleida	79%	19%	2%
	Tarragona	77%	22%	1%
Grandària del municipi	Fins a 2000 habitants	71%	29%	1%
	De 2001 a 5000	82%	17%	0%
	De 5001 a 10000	79%	21%	0%
	De 10001 a 50000	82%	17%	2%
	Més de 50000	72%	26%	2%
Total		76%	23%	2%

Nota: en color blau s'han marcat les diferències significatives per damunt del global de la mostra

A continuació, als consultats que afirmaven conèixer algun espai natural protegit se'ls va demanar que especifiquessin quin/s espais coneixen. La resposta era espontània i múltiple.

Figura 8.7 Ens podria especificar quin/s?

Base: 78% dels consultats, els que coneixen algun espai natural protegit

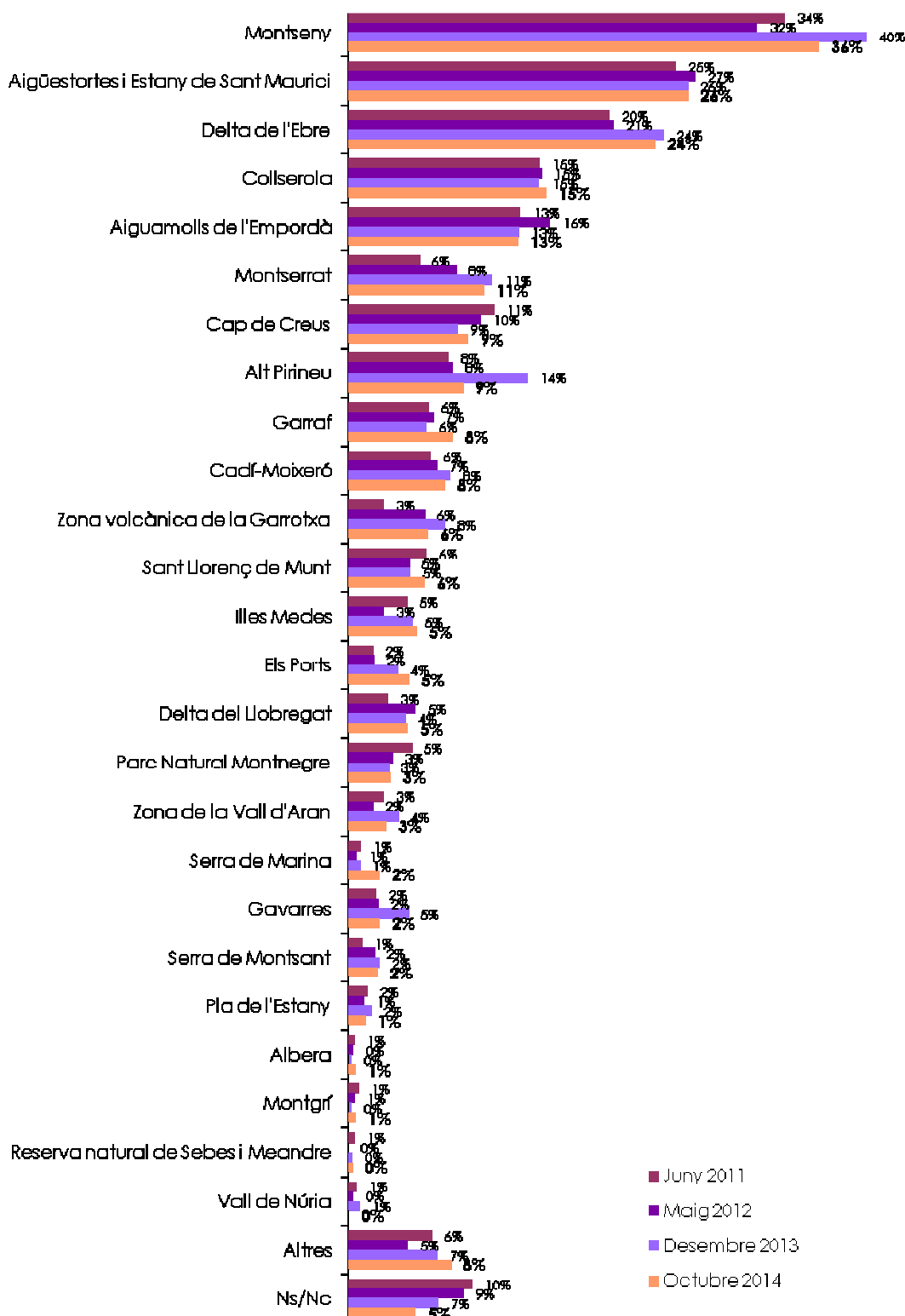

Nota: els percentatges no sumen 100 donat que s'admetia resposta múltiple

8.3 Percepcions envers la conservació de la natura

Finalment, per conèixer millor la percepció dels consultats, se'ls va demanar el seu grau d'acord amb una sèrie d'afirmacions relacionades amb la conservació de la natura.

Figura 8.8 En una escala de l'1 al 5, on 1 seria "en total desacord" i 5 seria "totalment d'acord" com es posiciona vostè davant aquestes afirmacions?



Figura 8.9 Evolució de les percepcions envers la conservació de la natura



Figura 8.10 Valoració de “les activitats econòmiques que es beneficien de la natura i dels recursos naturals haurien de contribuir econòmicament a conservar-la”, segons els col·lectius consultats

		Les activitats econòmiques que es beneficien de la natura i dels recursos naturals haurien de contribuir econòmicament a conservar-la			
		Gens o poc d'acord	Indiferent	Totalment o bastant d'acord	Ns/Nc
Sexe	Home	6%	1%	90%	3%
	Dona	5%	2%	88%	5%
Edat	De 16 a 29	4%	2%	91%	4%
	De 30 a 44	5%	2%	91%	1%
	De 45 a 64	7%	1%	89%	3%
	De 65 a 75	5%	2%	82%	10%
Nivell d'estudis	Nivell baix	5%	3%	83%	9%
	Nivell mig	5%	1%	91%	3%
	Nivell alt	6%	1%	90%	3%
Situació laboral	Ocupat	5%	2%	91%	3%
	Aturat	5%	1%	93%	1%
	Tasques de la llar	4%	6%	90%	
	Estudiant	3%	2%	93%	2%
	Jubilat / pensionista	8%	1%	81%	10%
Lloc de naixement	A Catalunya	4%	1%	92%	3%
	En altres comunitats autònomes	5%	4%	82%	9%
	A la Unió Europea	26%		69%	6%
	Fora de la Unió Europea	16%	3%	78%	2%
Anys que fa que viu a Catalunya	Des de sempre / hi va néixer	4%	1%	92%	3%
	Més de 30 anys	6%	3%	80%	11%
	Entre 10 i 30 anys	11%	5%	81%	3%
	Menys de 10 anys	15%	2%	81%	2%
Idioma que parla a casa	Català	6%	2%	89%	3%
	Castellà	6%	2%	86%	6%
	Català i castellà	4%	1%	91%	3%
	Altres	10%		82%	9%
Freqüència de connexió a Internet	Cada dia	5%	1%	91%	2%
	Un o més cops a la setmana	5%	0%	94%	1%
	Menys d'un cop a la setmana	10%	5%	77%	8%
	Mai	7%	2%	77%	13%
Total		6%	2%	89%	4%

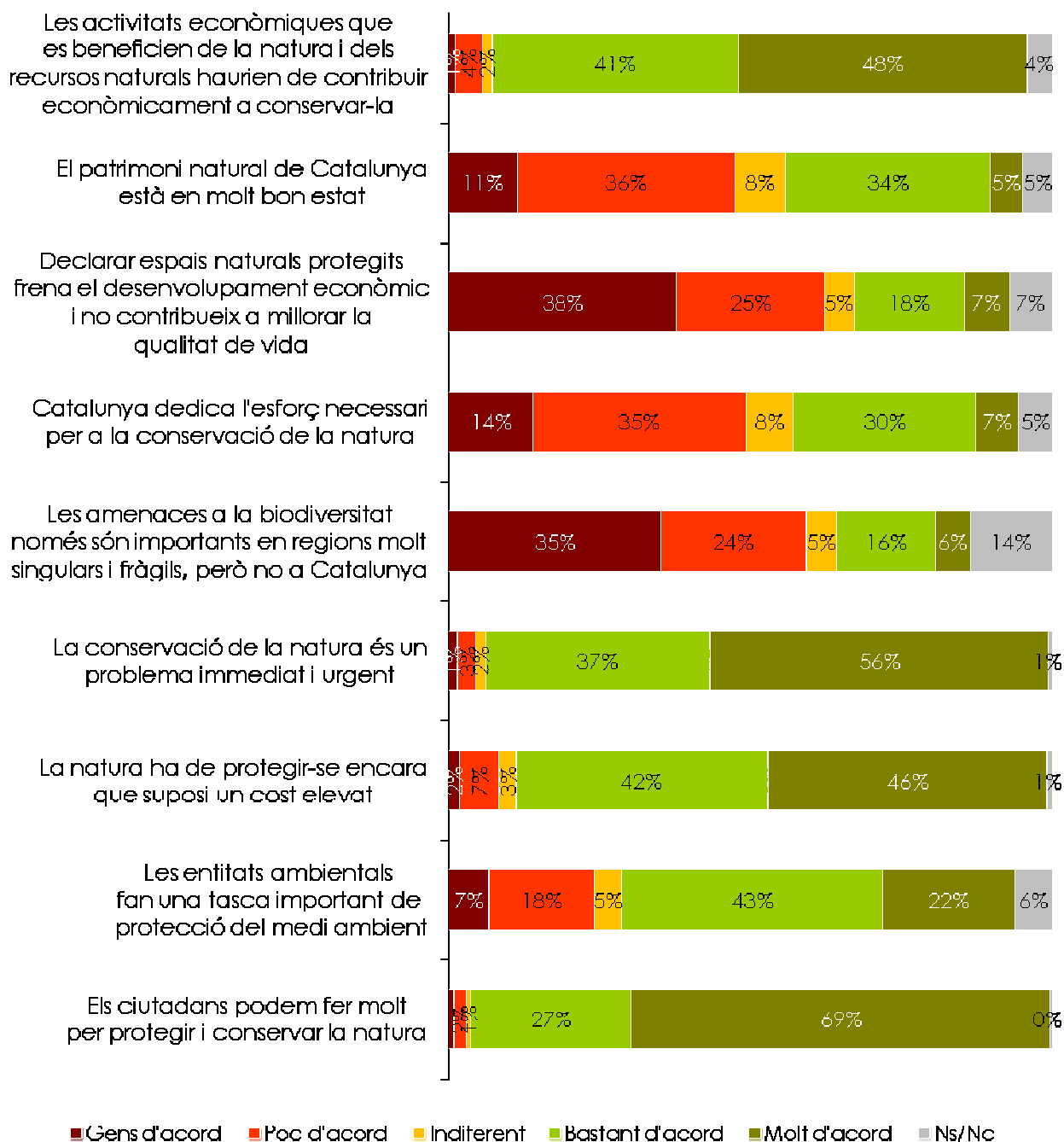
Nota: en color blau s'han marcat les diferències significatives per damunt del global de la mostra

Figura 8.11 Valoració de “les activitats econòmiques que es beneficien de la natura i dels recursos naturals haurien de contribuir econòmicament a conservar-la” segons el lloc de residència dels consultats

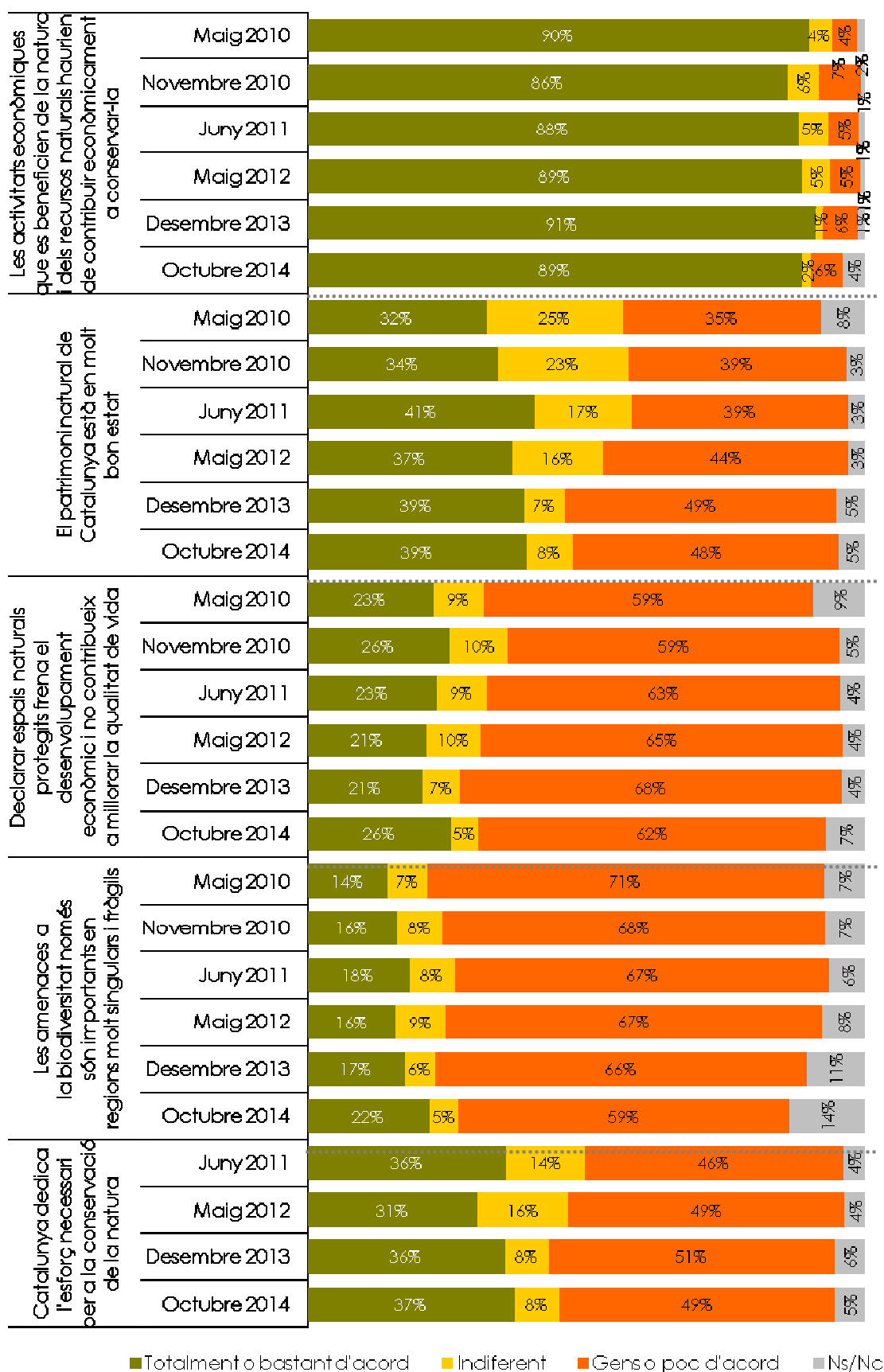
		Les activitats econòmiques que es beneficien de la natura i dels recursos naturals haurien de contribuir econòmicament a conservar-la			
		Gens o poc d'acord	Indiferent	Totalment o bastant d'acord	Ns/Nc
Província	Barcelona	5%	1%	90%	3%
	Girona	7%	3%	80%	11%
	Lleida	11%	4%	83%	1%
	Tarragona	4%	1%	90%	5%
Grandària del municipi	Fins a 2000 habitants	4%	2%	90%	4%
	de 2001 a 5000	7%	5%	84%	5%
	de 5001 a 10000	4%	1%	94%	2%
	de 10001 a 50000	4%	1%	90%	5%
	Més de 50000	6%	2%	88%	4%
Total		6%	2%	89%	4%

Nota: en color blau s'han marcat les diferències significatives per damunt del global de la mostra

Figura 8.12 Valoració de “el patrimoni de Catalunya està en molt bon estat”, segons els col·lectius consultats

		El patrimoni natural de Catalunya està en molt bon estat			
		Gens o poc d'acord	Indiferent	Totalment o bastant d'acord	Ns/Nc
Sexe	Home	44%	8%	43%	4%
	Dona	51%	8%	35%	6%
Edat	De 16 a 29	47%	9%	39%	5%
	De 30 a 44	50%	9%	39%	3%
	De 45 a 64	49%	8%	39%	4%
	De 65 a 75	43%	8%	41%	8%
Nivell d'estudis	Nivell baix	42%	10%	41%	7%
	Nivell mig	50%	7%	38%	5%
	Nivell alt	46%	10%	42%	2%
Situació laboral	Ocupat	47%	8%	41%	4%
	Aturat	56%	9%	34%	2%
	Tasques de la llar	36%	8%	47%	8%
	Estudiant	48%	8%	37%	6%
	Jubilat / pensionista	46%	8%	38%	7%
Lloc de naixement	A Catalunya	48%	8%	39%	4%
	En altres comunitats autònomes	46%	7%	38%	8%
	A la Unió Europea	45%	10%	45%	
	Fora de la Unió Europea	44%	13%	43%	
Anys que fa que viu a Catalunya	Des de sempre / hi va néixer	48%	8%	39%	4%
	Més de 30 anys	49%	8%	36%	7%
	Entre 10 i 30 anys	43%	9%	48%	1%
	Menys de 10 anys	37%	9%	42%	12%
Idioma que parla a casa	Català	46%	9%	41%	4%
	Castellà	46%	8%	39%	7%
	Català i castellà	52%	8%	36%	4%
	Altres	37%	13%	50%	
Freqüència de connexió a Internet	Cada dia	49%	8%	39%	4%
	Un o més cops a la setmana	43%	10%	41%	6%
	Menys d'un cop a la setmana	47%	7%	42%	5%
	Mai	44%	9%	39%	8%
Total		48%	8%	39%	5%

Nota: en color blau s'han marcat les diferències significatives per damunt del global de la mostra

Figura 8.13 Valoració de “el patrimoni de Catalunya està en molt bon estat”, segons el lloc de residència dels consultats

		El patrimoni natural de Catalunya està en molt bon estat			
		Gens o poc d'acord	Indiferent	Totalment o bastant d'acord	Ns/Nc
Província	Barcelona	49%	9%	37%	5%
	Girona	42%	5%	50%	4%
	Lleida	37%	9%	48%	5%
	Tarragona	46%	10%	39%	4%
Grandària del municipi	Fins a 2000 habitants	42%	9%	36%	12%
	de 2001 a 5000	45%	13%	39%	3%
	de 5001 a 10000	46%	7%	45%	3%
	de 10001 a 50000	44%	9%	43%	5%
	Més de 50000	50%	8%	37%	4%
Total		48%	8%	39%	5%

Nota: en color blau s'han marcat les diferències significatives per damunt del global de la mostra

Figura 8.14 Valoració de “declarar espais naturals protegits frena el desenvolupament econòmic i no contribueix a millorar la qualitat de vida dels habitants dels territoris protegits”, segons els col·lectius consultats

		Declarar espais naturals protegits frena el desenvolupament econòmic i no contribueix a millorar la qualitat de vida			
		Gens o poc d'acord	Indiferent	Totalment o bastant d'acord	Ns/Nc
Sexe	Home	67%	5%	23%	4%
	Dona	58%	5%	28%	9%
Edat	De 16 a 29	67%	4%	24%	6%
	De 30 a 44	68%	5%	25%	2%
	De 45 a 64	60%	5%	27%	8%
	De 65 a 75	53%	7%	27%	13%
Nivell d'estudis	Nivell baix	46%	8%	31%	15%
	Nivell mig	62%	5%	27%	5%
	Nivell alt	76%	3%	19%	3%
Situació laboral	Ocupat	66%	4%	25%	5%
	Aturat	58%	6%	32%	4%
	Tasques de la llar	46%	6%	29%	19%
	Estudiant	69%	4%	24%	4%
	Jubilat / pensionista	57%	6%	24%	13%
Lloc de naixement	A Catalunya	65%	4%	26%	5%
	En altres comunitats autònomes	55%	7%	25%	13%
	A la Unió Europea	59%	3%	30%	8%
	Fora de la Unió Europea	63%	4%	28%	4%
Anys que fa que viu a Catalunya	Des de sempre / hi va néixer	65%	4%	26%	5%
	Més de 30 anys	54%	8%	24%	14%
	Entre 10 i 30 anys	52%	5%	35%	8%
	Menys de 10 anys	79%		15%	6%
Idioma que parla a casa	Català	65%	4%	25%	6%
	Castellà	59%	5%	28%	8%
	Català i castellà	63%	5%	25%	7%
	Altres	43%		29%	28%
Freqüència de connexió a Internet	Cada dia	67%	4%	23%	5%
	Un o més cops a la setmana	53%	4%	41%	3%
	Menys d'un cop a la setmana	51%	6%	32%	11%
	Mai	48%	9%	28%	15%
Total		62%	5%	26%	7%

Nota: en color blau s'han marcat les diferències significatives per damunt del global de la mostra

Figura 8.15 Valoració de “declarar espais naturals protegits frena el desenvolupament econòmic i no contribueix a millorar la qualitat de vida dels habitants dels territoris protegits”, segons el lloc de residència dels consultats

		Declarar espais naturals protegits frena el desenvolupament econòmic i no contribueix a millorar la qualitat de vida			
		Gens o poc d'acord	Indiferent	Totalment o bastant d'acord	Ns/Nc
Província	Barcelona	63%	5%	25%	6%
	Girona	52%	6%	32%	10%
	Lleida	59%	5%	33%	4%
	Tarragona	66%	4%	20%	10%
Grandària del municipi	Fins a 2000 habitants	51%	8%	33%	9%
	de 2001 a 5000	66%	5%	24%	5%
	de 5001 a 10000	71%	1%	19%	9%
	de 10001 a 50000	62%	5%	24%	8%
	Més de 50000	62%	5%	27%	6%
Total		62%	5%	26%	7%

Nota: en color blau s'han marcat les diferències significatives per damunt del global de la mostra

Figura 8.16 Valoració de “Catalunya dedica l'esforç necessari per a la conservació de la natura”, segons els col·lectius consultats

		Catalunya dedica l'esforç necessari per a la conservació de la natura			
		Gens o poc d'acord	Indiferent	Totalment o bastant d'acord	Ns/Nc
Sexe	Home	47%	8%	39%	6%
	Dona	51%	8%	36%	5%
Edat	De 16 a 29	46%	12%	36%	6%
	De 30 a 44	50%	8%	38%	4%
	De 45 a 64	52%	4%	38%	6%
	De 65 a 75	48%	9%	35%	7%
Nivell d'estudis	Nivell baix	43%	8%	40%	9%
	Nivell mig	50%	8%	38%	4%
	Nivell alt	53%	7%	35%	5%
Situació laboral	Ocupat	48%	7%	39%	5%
	Aturat	54%	8%	35%	3%
	Tasques de la llar	31%	2%	57%	11%
	Estudiant	48%	11%	35%	5%
	Jubilat / pensionista	52%	8%	33%	7%
Lloc de naixement	A Catalunya	49%	8%	38%	5%
	En altres comunitats autònomes	52%	9%	32%	7%
	A la Unió Europea	41%	9%	41%	9%
	Fora de la Unió Europea	48%	6%	45%	1%
Anys que fa que viu a Catalunya	Des de sempre / hi va néixer	49%	8%	38%	5%
	Més de 30 anys	56%	9%	30%	5%
	Entre 10 i 30 anys	42%	6%	46%	6%
	Menys de 10 anys	40%	10%	35%	15%
Idioma que parla a casa	Català	45%	8%	42%	5%
	Castellà	52%	7%	35%	7%
	Català i castellà	54%	10%	32%	4%
	Altres	31%	13%	52%	4%
Freqüència de connexió a Internet	Cada dia	50%	8%	36%	5%
	Un o més cops a la setmana	45%	4%	45%	7%
	Menys d'un cop a la setmana	48%	1%	45%	6%
	Mai	49%	12%	33%	6%
Total		49%	8%	37%	5%

Nota: en color blau s'han marcat les diferències significatives per damunt del global de la mostra

Figura 8.17 Valoració de “Catalunya dedica l'esforç necessari per a la conservació de la natura”, segons el lloc de residència dels consultats

		Catalunya dedica l'esforç necessari per a la conservació de la natura			
		Gens o poc d'acord	Indiferent	Totalment o bastant d'acord	Ns/Nc
Província	Barcelona	52%	8%	35%	5%
	Girona	38%	5%	52%	5%
	Lleida	43%	7%	42%	8%
	Tarragona	47%	9%	37%	7%
Grandària del municipi	Fins a 2000 habitants	41%	3%	43%	13%
	de 2001 a 5000	38%	18%	36%	8%
	de 5001 a 10000	41%	10%	42%	6%
	de 10001 a 50000	44%	9%	42%	6%
	Més de 50000	56%	6%	34%	4%
Total		49%	8%	37%	5%

Nota: en color blau s'han marcat les diferències significatives per damunt del global de la mostra

Figura 8.18 Valoració de “les amenaces a la biodiversitat només són importants en regions molt singulars i fràgils, però no a Catalunya”, segons els col·lectius consultats

		Les amenaces a la biodiversitat només són importants en regions molt singulars i fràgils, però no a Catalunya			
		Gens o poc d'acord	Indiferent	Totalment o bastant d'acord	Ns/Nc
Sexe	Home	63%	4%	23%	10%
	Dona	56%	6%	21%	17%
Edat	De 16 a 29	72%	4%	20%	5%
	De 30 a 44	63%	4%	24%	9%
	De 45 a 64	59%	5%	20%	16%
	De 65 a 75	42%	8%	24%	26%
Nivell d'estudis	Nivell baix	42%	9%	22%	27%
	Nivell mig	61%	4%	25%	10%
	Nivell alt	72%	3%	17%	8%
Situació laboral	Ocupat	63%	4%	22%	11%
	Aturat	65%	7%	21%	8%
	Tasques de la llar	41%	13%	20%	26%
	Estudiant	72%	3%	22%	3%
	Jubilat / pensionista	46%	7%	23%	24%
Lloc de naixement	A Catalunya	62%	5%	23%	10%
	En altres comunitats autònomes	47%	8%	19%	27%
	A la Unió Europea	79%		12%	8%
	Fora de la Unió Europea	66%	2%	24%	8%
Anys que fa que viu a Catalunya	Des de sempre / hi va néixer	62%	5%	23%	10%
	Més de 30 anys	50%	8%	17%	24%
	Entre 10 i 30 anys	48%	4%	25%	22%
	Menys de 10 anys	70%		17%	13%
Idioma que parla a casa	Català	63%	5%	22%	10%
	Castellà	51%	7%	23%	18%
	Català i castellà	64%	4%	20%	12%
	Altres	60%		22%	18%
Freqüència de connexió a Internet	Cada dia	65%	4%	22%	9%
	Un o més cops a la setmana	53%	9%	27%	10%
	Menys d'un cop a la setmana	46%	1%	20%	33%
	Mai	38%	13%	19%	29%
Total		59%	5%	22%	14%

Nota: en color blau s'han marcat les diferències significatives per damunt del global de la mostra

Figura 8.19 Valoració de “les amenaces a la biodiversitat només són importants en regions molt singulars i fràgils, però no a Catalunya”, segons el lloc de residència dels consultats

		Les amenaces a la biodiversitat només són importants en regions molt singulars i fràgils, però no a Catalunya			
		Gens o poc d'acord	Indiferent	Totalment o bastant d'acord	Ns/Nc
Província	Barcelona	61%	5%	21%	13%
	Girona	50%	7%	28%	15%
	Lleida	59%	5%	27%	8%
	Tarragona	57%	4%	21%	18%
Grandària del municipi	Fins a 2000 habitants	45%	5%	28%	22%
	de 2001 a 5000	61%	6%	20%	13%
	de 5001 a 10000	53%	7%	20%	20%
	de 10001 a 50000	54%	5%	26%	15%
	Més de 50000	64%	5%	20%	11%
Total		59%	5%	22%	14%

Nota: en color blau s'han marcat les diferències significatives per damunt del global de la mostra

Figura 8.20 Valoració de “la conservació de la natura és un problema immediat i urgent”, segons els col·lectius consultats

		La conservació de la natura és un problema immediat i urgent			
		Gens o poc d'acord	Indiferent	Totalment o bastant d'acord	Ns/Nc
Sexe	Home	4%	2%	93%	0%
	Dona	4%	1%	93%	1%
Edat	De 16 a 29	5%	0%	95%	
	De 30 a 44	4%	2%	93%	
	De 45 a 64	4%	2%	94%	0%
	De 65 a 75	4%	2%	91%	3%
Nivell d'estudis	Nivell baix	5%	2%	91%	2%
	Nivell mig	4%	1%	95%	0%
	Nivell alt	4%	3%	93%	
Situació laboral	Ocupat	5%	2%	94%	
	Aturat	2%	1%	97%	0%
	Tasques de la llar	4%	8%	86%	2%
	Estudiant	6%	1%	93%	
	Jubilat / pensionista	5%	2%	91%	2%
Lloc de naixement	A Catalunya	4%	1%	94%	0%
	En altres comunitats autònomes	4%	3%	90%	3%
	A la Unió Europea	9%	9%	82%	
	Fora de la Unió Europea	4%		96%	
Anys que fa que viu a Catalunya	Des de sempre / hi va néixer	4%	1%	94%	0%
	Més de 30 anys	4%	3%	90%	4%
	Entre 10 i 30 anys	3%	2%	95%	
	Menys de 10 anys	12%	3%	85%	
Idioma que parla a casa	Català	4%	2%	94%	0%
	Castellà	5%	2%	91%	2%
	Català i castellà	5%	1%	95%	0%
	Altres	3%		97%	
Freqüència de connexió a Internet	Cada dia	5%	2%	94%	0%
	Un o més cops a la setmana	2%	1%	97%	
	Menys d'un cop a la setmana	3%	4%	93%	0%
	Mai	5%	1%	89%	5%
Total		4%	2%	93%	1%

Nota: en color blau s'han marcat les diferències significatives per damunt del global de la mostra

Figura 8.21 Valoració de “la conservació de la natura és un problema immediat i urgent”, segons el lloc de residència dels consultats

		La conservació de la natura és un problema immediat i urgent			
		Gens o poc d'acord	Indiferent	Totalment o bastant d'acord	Ns/Nc
Província	Barcelona	5%	2%	93%	1%
	Girona	4%	1%	95%	
	Lleida	4%	2%	93%	1%
	Tarragona	4%	1%	94%	1%
Grandària del municipi	Fins a 2000 habitants	3%	3%	94%	
	de 2001 a 5000	6%	6%	88%	
	de 5001 a 10000	5%	2%	90%	3%
	de 10001 a 50000	3%	1%	95%	1%
	Més de 50000	5%	1%	94%	0%
Total		4%	2%	93%	1%

Nota: en color blau s'han marcat les diferències significatives per damunt del global de la mostra

Figura 8.22 Valoració de “la natura ha de protegir-se encara que suposi un cost elevat”, segons els col·lectius consultats

		La natura ha de protegir-se encara que suposi un cost elevat			
		Gens o poc d'acord	Indiferent	Totalment o bastant d'acord	Ns/Nc
Sexe	Home	9%	3%	88%	0%
	Dona	8%	3%	88%	1%
Edat	De 16 a 29	8%	2%	90%	0%
	De 30 a 44	8%	2%	90%	1%
	De 45 a 64	9%	5%	86%	1%
	De 65 a 75	10%	3%	87%	1%
Nivell d'estudis	Nivell baix	10%	3%	87%	1%
	Nivell mig	8%	3%	89%	0%
	Nivell alt	8%	3%	88%	1%
Situació laboral	Ocupat	7%	2%	90%	0%
	Aturat	11%	5%	83%	1%
	Tasques de la llar	10%	2%	80%	8%
	Estudiant	8%	2%	90%	0%
	Jubilat / pensionista	9%	3%	87%	1%
Lloc de naixement	A Catalunya	8%	3%	89%	1%
	En altres comunitats autònomes	10%	3%	86%	2%
	A la Unió Europea	8%	6%	86%	
	Fora de la Unió Europea	9%		91%	0%
Anys que fa que viu a Catalunya	Des de sempre / hi va néixer	8%	3%	89%	1%
	Més de 30 anys	9%	3%	87%	2%
	Entre 10 i 30 anys	9%	4%	86%	0%
	Menys de 10 anys	13%	2%	85%	
Idioma que parla a casa	Català	7%	3%	90%	1%
	Castellà	11%	3%	85%	1%
	Català i castellà	9%	3%	88%	0%
	Altres	2%		98%	
Freqüència de connexió a Internet	Cada dia	9%	3%	88%	1%
	Un o més cops a la setmana	3%	3%	93%	1%
	Menys d'un cop a la setmana	10%	5%	84%	0%
	Mai	9%	3%	88%	1%
Total		8%	3%	88%	1%

Nota: en color blau s'han marcat les diferències significatives per damunt del global de la mostra

Figura 8.23 Valoració de “la natura ha de protegir-se encara que suposi un cost elevat”, segons el lloc de residència dels consultats

		La natura ha de protegir-se encara que suposi un cost elevat			
		Gens o poc d'acord	Indiferent	Totalment o bastant d'acord	Ns/Nc
Província	Barcelona	9%	3%	88%	1%
	Girona	4%	3%	92%	1%
	Lleida	11%	3%	85%	1%
	Tarragona	9%	1%	88%	2%
Grandària del municipi	Fins a 2000 habitants	11%	5%	84%	
	de 2001 a 5000	8%	3%	86%	3%
	de 5001 a 10000	7%	2%	90%	1%
	de 10001 a 50000	9%	4%	85%	1%
	Més de 50000	8%	2%	90%	0%
Total		8%	3%	88%	1%

Nota: en color blau s'han marcat les diferències significatives per damunt del global de la mostra

Figura 8.24 Valoració de “les entitats ambientals fan una tasca important de protecció del medi ambient”, segons els col·lectius consultats

		Les entitats ambientals fan una tasca important de protecció del medi ambient			
		Gens o poc d'acord	Indiferent	Totalment o bastant d'acord	Ns/Nc
Sexe	Home	24%	5%	67%	3%
	Dona	24%	4%	63%	9%
Edat	De 16 a 29	20%	4%	70%	6%
	De 30 a 44	23%	5%	68%	5%
	De 45 a 64	25%	3%	66%	6%
	De 65 a 75	29%	8%	55%	8%
Nivell d'estudis	Nivell baix	30%	3%	62%	5%
	Nivell mig	22%	5%	67%	6%
	Nivell alt	24%	5%	65%	6%
Situació laboral	Ocupat	22%	4%	69%	5%
	Aturat	25%	6%	60%	9%
	Tasques de la llar	9%	6%	71%	13%
	Estudiant	20%	4%	71%	4%
	Jubilat / pensionista	31%	6%	57%	6%
Lloc de naixement	A Catalunya	21%	5%	67%	6%
	En altres comunitats autònomes	36%	5%	55%	5%
	A la Unió Europea	18%		64%	18%
	Fora de la Unió Europea	17%	1%	77%	5%
Anys que fa que viu a Catalunya	Des de sempre / hi va néixer	21%	5%	67%	6%
	Més de 30 anys	34%	4%	58%	5%
	Entre 10 i 30 anys	28%	5%	63%	5%
	Menys de 10 anys	26%	3%	61%	10%
Idioma que parla a casa	Català	19%	6%	69%	7%
	Castellà	35%	3%	57%	5%
	Català i castellà	20%	4%	70%	6%
	Altres	7%		84%	10%
Freqüència de connexió a Internet	Cada dia	23%	5%	67%	5%
	Un o més cops a la setmana	22%	1%	69%	8%
	Menys d'un cop a la setmana	26%	5%	62%	8%
	Mai	35%	5%	52%	8%
Total		24%	5%	65%	6%

Nota: en color blau s'han marcat les diferències significatives per damunt del global de la mostra

Figura 8.25 Valoració de “les entitats ambientals fan una tasca important de protecció del medi ambient”, segons el lloc de residència dels consultats

		Les entitats ambientals fan una tasca important de protecció del medi ambient			
		Gens o poc d'acord	Indiferent	Totalment o bastant d'acord	Ns/Nc
Província	Barcelona	26%	4%	64%	6%
	Girona	10%	8%	76%	6%
	Lleida	20%	4%	70%	7%
	Tarragona	25%	7%	58%	9%
Grandària del municipi	Fins a 2000 habitants	21%	9%	61%	9%
	de 2001 a 5000	15%	12%	67%	6%
	de 5001 a 10000	25%	4%	63%	8%
	de 10001 a 50000	18%	3%	72%	8%
	Més de 50000	29%	4%	62%	5%
Total		24%	5%	65%	6%

Nota: en color blau s'han marcat les diferències significatives per damunt del global de la mostra

Figura 8.26 Valoració de “els ciutadans podem fer molt per protegir i conservar la natura”, segons els col·lectius consultats

		Els ciutadans podem fer molt per protegir i conservar la natura			
		Gens o poc d'acord	Indiferent	Totalment o bastant d'acord	Ns/Nc
Sexe	Home	3%	1%	96%	0%
	Dona	2%	1%	97%	0%
Edat	De 16 a 29	4%	1%	95%	
	De 30 a 44	4%	1%	95%	0%
	De 45 a 64	3%		97%	
	De 65 a 75	0%	2%	97%	1%
Nivell d'estudis	Nivell baix	2%	1%	97%	
	Nivell mig	3%	0%	96%	0%
	Nivell alt	3%	1%	96%	
Situació laboral	Ocupat	3%	0%	96%	0%
	Aturat	4%	2%	95%	
	Tasques de la llar	4%	2%	94%	
	Estudiant	2%	1%	96%	
	Jubilat / pensionista	2%	1%	96%	1%
Lloc de naixement	A Catalunya	3%	0%	97%	
	En altres comunitats autònomes	3%	2%	95%	1%
	A la Unió Europea	2%	6%	91%	1%
	Fora de la Unió Europea	1%		99%	
Anys que fa que viu a Catalunya	Des de sempre / hi va néixer	3%	0%	97%	
	Més de 30 anys	3%	1%	95%	1%
	Entre 10 i 30 anys	0%	4%	95%	0%
	Menys de 10 anys	2%		98%	
Idioma que parla a casa	Català	2%	1%	97%	
	Castellà	5%	1%	93%	1%
	Català i castellà	2%	0%	98%	0%
	Altres	3%		97%	
Freqüència de connexió a Internet	Cada dia	3%	1%	96%	0%
	Un o més cops a la setmana	4%	1%	95%	
	Menys d'un cop a la setmana			100%	
	Mai	2%	2%	95%	2%
Total		3%	1%	96%	0%

Nota: en color blau s'han marcat les diferències significatives per damunt del global de la mostra

Figura 8.27 Valoració de “els ciutadans podem fer molt per protegir i conservar la natura”, segons el lloc de residència dels consultats

		Els ciutadans podem fer molt per protegir i conservar la natura			
		Gens o poc d'acord	Indiferent	Totalment o bastant d'acord	Ns/Nc
Província	Barcelona	3%	1%	96%	0%
	Girona	2%	0%	97%	
	Lleida	2%	0%	97%	
	Tarragona	3%	1%	95%	1%
Grandària del municipi	Fins a 2000 habitants		2%	98%	1%
	de 2001 a 5000	3%	5%	92%	
	de 5001 a 10000	5%	1%	95%	
	de 10001 a 50000	2%	0%	98%	1%
	Més de 50000	3%	1%	96%	0%
Total		3%	1%	96%	0%

Nota: en color blau s'han marcat les diferències significatives per damunt del global de la mostra

9 Informació, educació i participació ambiental

En aquest apartat s'analitza per una banda, quins són els canals a través dels quals els ciutadans s'assabenten de la informació referent a aspectes mediambientals i, per l'altra, la percepció d'aquest ciutadans sobre la difusió que fan les administracions públiques sobre els temes ambientals.

En el cas dels canals d'informació la pregunta era espontània i múltiple, per tant permetia obtenir més d'una resposta per part de cada consultat.

Figura 9.1 A través de quin/s canals s'assabenta vostè de la informació referent a aspectes ambientals?

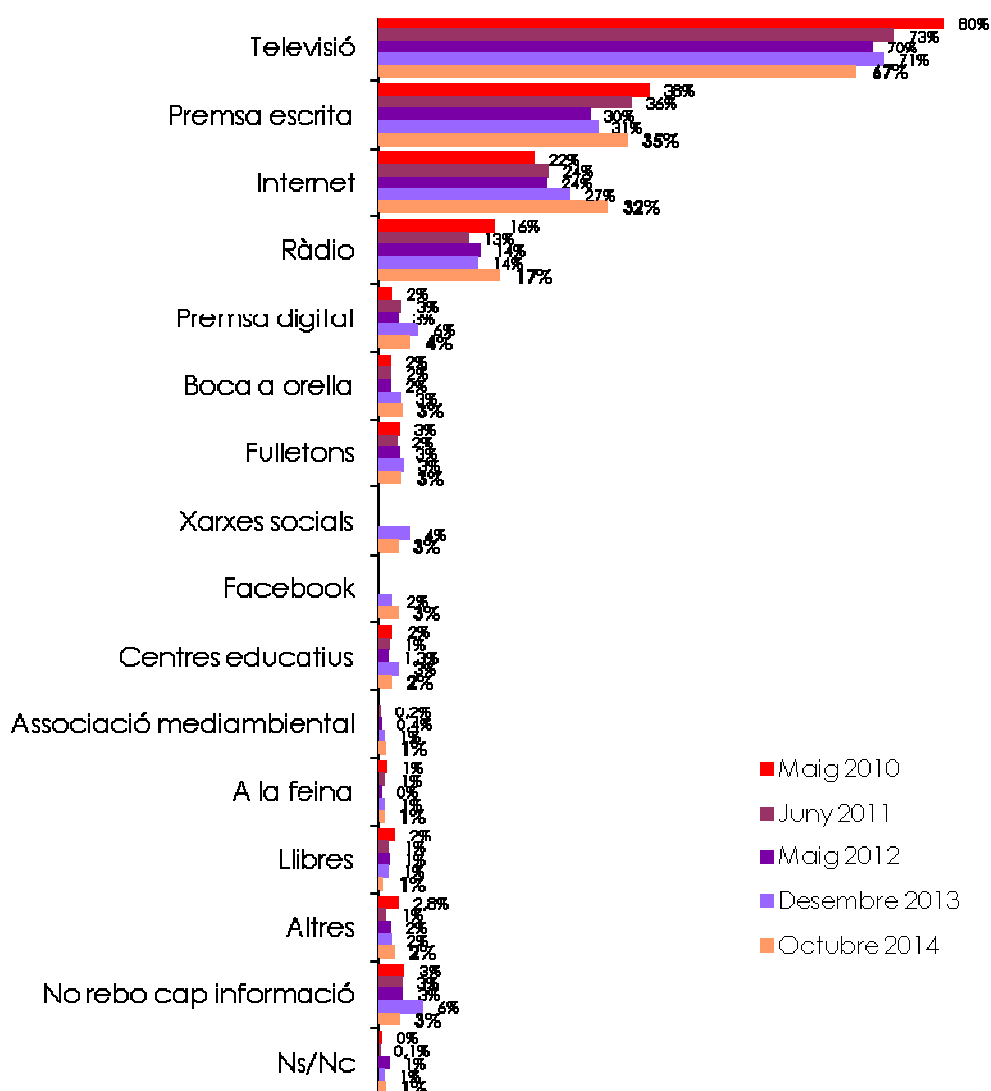

Nota: els percentatges no sumen 100 donat que s'admetia resposta múltiple

Figura 9.2 Canals a través dels que s'assabenta de la informació referent a aspectes ambientals, segons el sexe dels consultats

		Sexe		
		Home	Dona	Total
Canals d'informació	Televisió	63%	72%	67%
	Prensa escrita	40%	30%	35%
	Internet	36%	28%	32%
	Ràdio	17%	17%	17%
	Prensa digital	5%	4%	4%
	Boca a orella	3%	3%	3%
	Fulletons	3%	3%	3%
	Xarxes socials	3%	2%	3%
	Facebook	2%	3%	3%
	Centres educatius	2%	2%	2%
	Associacions mediambientals	1%	1%	1%
	A la feina	0%	1%	1%
	Llibres	0%	1%	1%
	Altres	2%	2%	2%
	No rebo cap informació	3%	3%	3%
Ns/Nc	1%	1%	1%	

Nota: en color blau s'han marcat les diferències significatives per damunt del global de la mostra

Figura 9.3 Canals a través dels que s'assabenta de la informació referent a aspectes ambientals, segons l'edat dels consultats

		Edat				Total
		De 16 a 29	De 30 a 44	De 45 a 64	De 65 a 75	
Canals d'informació	Televisió	61%	65%	66%	78%	67%
	Prensa escrita	26%	30%	43%	38%	35%
	Internet	53%	40%	25%	11%	32%
	Ràdio	5%	17%	22%	21%	17%
	Prensa digital	3%	5%	4%	5%	4%
	Boca a orella	2%	2%	5%	4%	3%
	Fulletons	2%	2%	5%	3%	3%
	Xarxes socials	5%	4%	1%	0%	3%
	Facebook	5%	3%	2%	1%	3%
	Centres educatius	9%	0%			2%
	Associacions mediambientals	1%	0%	1%	1%	1%
	A la feina	1%	1%	1%		1%
	Llibres	0%	1%	1%	0%	1%
	Altres	1%	3%	2%	2%	2%
	No rebo cap informació	2%	3%	3%	3%	3%
Ns/Nc	0%	1%	1%	2%	1%	

Nota: en color blau s'han marcat les diferències significatives per damunt del global de la mostra

Figura 9.4 Canals a través dels que s'assabenta de la informació referent a aspectes ambientals, segons el nivell d'estudis dels consultats

		Nivell d'estudis			Total
		Nivell baix	Nivell mig	Nivell alt	
Canals d'informació	Televisió	77%	67%	60%	67%
	Prensa escrita	25%	32%	48%	35%
	Internet	11%	36%	43%	32%
	Ràdio	18%	16%	18%	17%
	Prensa digital	2%	3%	8%	4%
	Boca a orella	6%	2%	3%	3%
	Fulletons	1%	4%	4%	3%
	Xarxes socials		4%	2%	3%
	Facebook		4%	3%	3%
	Centres educatius	0%	3%	1%	2%
	Associacions mediambientals	0%	1%	2%	1%
	A la feina		1%	1%	1%
	Llibres	1%	0%	1%	1%
	Altres	1%	3%	2%	2%
	No rebo cap informació	6%	2%	2%	3%
Ns/Nc	2%	1%	0%	1%	

Nota: en color blau s'han marcat les diferències significatives per damunt del global de la mostra

Figura 9.5 Canals a través dels que s'assabenta de la informació referent a aspectes ambientals, segons la situació laboral dels consultats

		Situació laboral					Total
		Ocupat	Aturat	Tasques de la llar	Estudiant	Jubilat / pensionista	
Canals d'informació	Televisió	64%	68%	86%	66%	71%	67%
	Prensa escrita	36%	36%	33%	21%	40%	35%
	Internet	36%	42%	4%	48%	15%	32%
	Ràdio	19%	17%	9%	4%	20%	17%
	Prensa digital	5%	2%		3%	5%	4%
	Boca a orella	3%	3%	8%	1%	5%	3%
	Fulletons	3%	5%		3%	3%	3%
	Xarxes socials	3%	2%		7%		3%
	Facebook	3%	4%		5%	1%	3%
	Centres educatius	0%	1%		13%		2%
	Associacions mediambientals	0%	4%		1%	1%	1%
	A la feina	1%			0%		1%
	Llibres	0%	0%	3%	0%	1%	1%
	Altres	2%	1%	5%	1%	3%	2%
	No rebo cap informació	3%	4%	4%	2%	2%	3%
Ns/Nc	0%	2%		0%	2%	1%	

Nota: en color blau s'han marcat les diferències significatives per damunt del global de la mostra

Figura 9.6 Canals a través dels que s'assabenta de la informació referent a aspectes ambientals, segons el lloc de naixement dels consultats

		Lloc de naixement				Total
		A Catalunya	En altres comunitats autònomes	A la Unió Europea	Fora de la Unió Europea	
Canals d'informació	Televisió	65%	73%	76%	63%	67%
	Premsa escrita	35%	35%	43%	30%	35%
	Internet	36%	19%	13%	43%	32%
	Ràdio	15%	24%	13%	16%	17%
	Premsa digital	6%	1%	6%		4%
	Boca a orella	3%	6%			3%
	Fulletons	4%	1%		4%	3%
	Xarxes socials	3%	2%	2%		3%
	Facebook	3%	3%	1%	1%	3%
	Centres educatius	2%			2%	2%
	Associacions mediambientals	1%	0%			1%
	A la feina	1%		12%	1%	1%
	Llibres	0%	1%			1%
	Altres	2%	2%	8%		2%
	No rebo cap informació	3%	4%			3%
	Ns/Nc	1%	2%			1%

Nota: en color blau s'han marcat les diferències significatives per damunt del global de la mostra

Figura 9.7 Canals a través dels que s'assabenta de la informació referent a aspectes ambientals, segons els anys que fa que viuen al municipi els consultats

		Anys que fa que viu a Catalunya				Total
		Des de sempre / hi va néixer	Més de 30 anys	Entre 10 i 30 anys	Menys de 10 anys	
Canals d'informació	Televisió	65%	74%	71%	62%	67%
	Premsa escrita	35%	37%	34%	24%	35%
	Internet	36%	12%	34%	55%	32%
	Ràdio	15%	22%	32%	3%	17%
	Premsa digital	6%	2%	2%		4%
	Boca a orella	3%	6%	5%		3%
	Fulletons	4%	2%			3%
	Xarxes socials	3%	2%	2%		3%
	Facebook	3%	3%	1%	3%	3%
	Centres educatius	2%			2%	2%
	Associacions mediambientals	1%	0%			1%
	A la feina	1%		1%	6%	1%
	Llibres	0%	1%			1%
	Altres	2%	3%	3%		2%
	No rebo cap informació	3%	5%	2%		3%
	Ns/Nc	1%	2%			1%

Nota: en color blau s'han marcat les diferències significatives per damunt del global de la mostra

Figura 9.8 Canals a través dels que s'assabenta de la informació referent a aspectes ambientals, segons l'idioma dels consultats

		Idioma que parla a casa				
		Català	Castellà	Català i castellà	Altres	Total
Canals d'informació	Televisió	67%	70%	67%	38%	67%
	Premsa escrita	38%	33%	33%	20%	35%
	Internet	34%	25%	38%	71%	32%
	Ràdio	17%	18%	17%		17%
	Premsa digital	6%	2%	5%		4%
	Boca a orella	3%	3%	3%		3%
	Fulletons	4%	1%	4%		3%
	Xarxes socials	4%	2%	3%		3%
	Facebook	3%	3%	2%		3%
	Centres educatius	2%	1%	2%	6%	2%
	Associacions mediambientals	1%	0%	1%		1%
	A la feina	1%		1%	18%	1%
	Llibres	1%	0%	1%		1%
	Altres	2%	1%	3%		2%
	No rebo cap informació	1%	5%	3%		3%
	Ns/Nc	0%	1%	1%	2%	1%

Nota: en color blau s'han marcat les diferències significatives per damunt del global de la mostra

Figura 9.9 Canals a través dels que s'assabenta de la informació referent a aspectes ambientals, segons la freqüència de connexió a Internet dels consultats

		Freqüència de connexió a Internet				
		Cada dia	Un o més cops a la setmana	Menys d'un cop a la setmana	Mai	Total
Canals d'informació	Televisió	64%	74%	76%	80%	67%
	Premsa escrita	38%	33%	42%	17%	35%
	Internet	41%	26%	7%	4%	32%
	Ràdio	15%	20%	27%	19%	17%
	Premsa digital	6%	3%	2%		4%
	Boca a orella	2%	5%	4%	7%	3%
	Fulletons	3%	6%	5%	0%	3%
	Xarxes socials	4%				3%
	Facebook	4%				3%
	Centres educatius	2%	1%			2%
	Associacions mediambientals	1%				1%
	A la feina	1%	1%			1%
	Llibres	1%		2%	0%	1%
	Altres	2%			4%	2%
	No rebo cap informació	2%	4%	4%	5%	3%
	Ns/Nc	0%			3%	1%

Nota: en color blau s'han marcat les diferències significatives per damunt del global de la mostra

Figura 9.10 Canals a través dels que s'assabenta de la informació referent a aspectes ambientals, segons la província de residència dels consultats

		Província				
		Barcelona	Girona	Lleida	Tarragona	Total
Canals d'informació	Televisió	67%	70%	75%	65%	67%
	Prensa escrita	37%	31%	30%	31%	35%
	Internet	32%	25%	32%	40%	32%
	Ràdio	18%	10%	17%	16%	17%
	Prensa digital	5%	3%	4%	4%	4%
	Boca a orella	4%	0%	1%	3%	3%
	Fulletons	3%	3%	3%	2%	3%
	Xarxes socials	3%	3%	2%	2%	3%
	Facebook	3%	1%	1%	3%	3%
	Centres educatius	2%	2%		1%	2%
	Associacions mediambientals	1%	1%			1%
	A la feina	0%	2%	1%	0%	1%
	Llibres	0%	2%	1%		1%
	Altres	2%	2%	1%	1%	2%
	No rebo cap informació	3%	3%	3%	3%	3%
Ns/Nc	1%	1%	1%	1%	1%	

Nota: en color blau s'han marcat les diferències significatives per damunt del global de la mostra

Figura 9.11 Canals a través dels que s'assabenta de la informació referent a aspectes ambientals, segons la grandària del municipi de residència dels consultats

		Grandària del municipi					
		Fins a 2000 habitants	de 2001 a 5000	de 5001 a 10000	de 10001 a 50000	Més de 50000	Total
Canals d'informació	Televisió	72%	72%	74%	66%	66%	67%
	Prensa escrita	21%	26%	34%	35%	37%	35%
	Internet	26%	30%	30%	29%	35%	32%
	Ràdio	9%	18%	18%	19%	17%	17%
	Prensa digital	5%	5%	5%	4%	5%	4%
	Boca a orella	2%		5%	3%	4%	3%
	Fulletons	1%	2%	4%	3%	3%	3%
	Xarxes socials	1%	4%	2%	3%	3%	3%
	Facebook	1%	1%	2%	3%	3%	3%
	Centres educatius	6%	1%	6%	2%	1%	2%
	Associacions mediambientals		1%	1%	2%	0%	1%
	A la feina	1%			1%	1%	1%
	Llibres		1%	2%	1%	0%	1%
	Altres	4%	3%		3%	2%	2%
	No rebo cap informació	4%	6%	1%	2%	3%	3%
Ns/Nc	1%	4%	1%	0%	1%	1%	

Nota: en color blau s'han marcat les diferències significatives per damunt del global de la mostra

Figura 9.12 Vostè considera que la difusió que fan les administracions sobre temes ambientals és insuficient, adequat o excessiu?



Figura 9.13 Percepció de la difusió que fan les administracions sobre temes ambientals, segons el lloc de residència dels consultats

		I vostè considera que la difusió que fan les administracions sobre temes ambientals és insuficient, adequat o excessiu?			
		Insuficient	Adequat	Excessiu	Ns/Nc
Província	Barcelona	67%	28%	1%	3%
	Girona	58%	32%	4%	5%
	Lleida	57%	37%	4%	2%
	Tarragona	64%	31%	2%	4%
Grandària del municipi	Fins a 2000 habitants	63%	28%	5%	4%
	De 2001 a 5000	60%	33%	1%	6%
	De 5001 a 10000	57%	38%	2%	3%
	De 10001 a 50000	60%	32%	2%	6%
	Més de 50000	70%	27%	1%	2%
Total		65%	29%	2%	3%

Nota: en color blau s'han marcat les diferències significatives per damunt del global de la mostra

Figura 9.14 Percepció de la difusió que fan les administracions sobre temes ambientals, segons col·lectius consultats

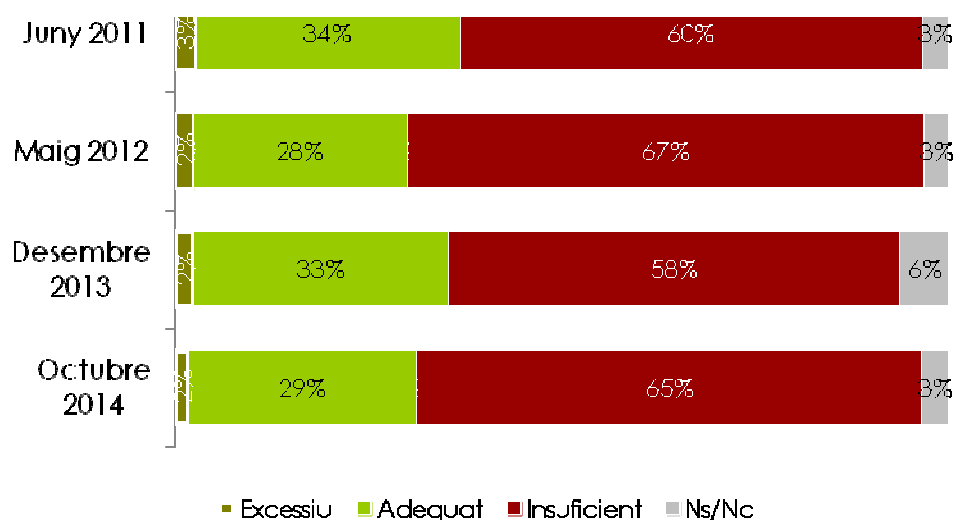
		I vostè considera que la difusió que fan les administracions sobre temes ambientals és insuficient, adequat o excessiu?			
		Insuficient	Adequat	Excessiu	Ns/Nc
Gènere	Home	63%	34%	2%	2%
	Dona	68%	25%	2%	5%
Edat	De 16 a 29	70%	29%		1%
	De 30 a 44	66%	31%	1%	1%
	De 45 a 64	59%	33%	4%	4%
	De 65 a 75	69%	23%	1%	8%
Nivell d'estudis	Nivell baix	65%	25%	1%	9%
	Nivell d'estudis mig	66%	31%	1%	1%
	Nivell alt	64%	30%	3%	4%
Situació laboral	Ocupat	62%	33%	3%	2%
	Aturat	74%	23%	1%	2%
	Tasques de la llar	55%	28%		17%
	Estudiant	64%	36%		
	Jubilat / pensionista	71%	22%	1%	6%
Lloc de naixement	A Catalunya	65%	31%	2%	2%
	En altres comunitats autònomes	70%	21%	3%	7%
	A la Unió Europea	61%	39%		
	Fora de la Unió Europea	61%	34%		5%
Anys que fa que viu a Catalunya	Des de sempre / hi va néixer	65%	31%	2%	2%
	Més de 30 anys	70%	21%	2%	7%
	Entre 10 i 30 anys	61%	31%	2%	6%
	Menys de 10 anys	63%	33%		4%
Idioma que parla a casa	Català	62%	33%	2%	3%
	Castellà	66%	29%	1%	4%
	Català i castellà	72%	23%	1%	4%
	Altres	35%	48%		17%
Freqüència de connexió a Internet	Cada dia	66%	30%	2%	2%
	Un o més cops a la setmana	57%	42%	1%	
	Menys d'un cop a la setmana	60%	27%	2%	10%
	Mai	68%	21%	1%	10%
Total		65%	29%	2%	3%

Nota: en color blau s'han marcat les diferències significatives per damunt del global de la mostra

10 Entitats ambientals

Es preguntava als consultats sobre si actualment participen activament amb alguna associació o fundació.

Figura 10.1 Ens podria dir si actualment participa activament amb alguna associació o fundació?

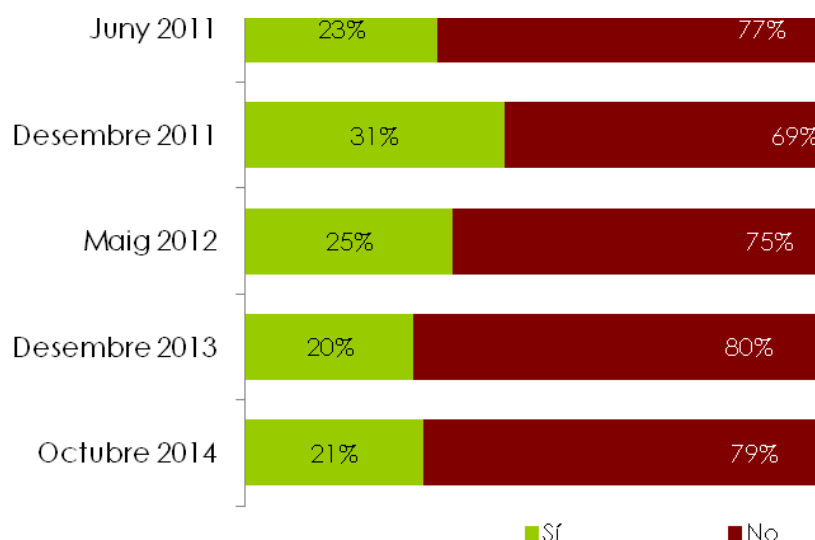

Destacar la variació en la formulació d'aquesta pregunta. Mentre en les darreres dues onades s'ha preguntat als consultats per la participació en alguna associació o fundació, en la primera es va preguntar per la seva col·laboració amb una ONG.

Figura 10.2 Participa en alguna associació o fundació, segons el lloc de residència dels consultats

		Actualment col·labora amb alguna associació o fundació	
		No	Sí
Província	Barcelona	78%	22%
	Girona	86%	14%
	Lleida	79%	21%
	Tarragona	79%	21%
Grandària del municipi	Fins a 2000 habitants	78%	22%
	De 2001 a 5000	80%	20%
	De 5001 a 10000	73%	27%
	De 10001 a 50000	77%	23%
	Més de 50000	80%	20%
Total		79%	21%

Nota: en color blau s'han marcat les diferències significatives per damunt del global de la mostra

Figura 10.3 Participa en alguna ONG, segons col·lectius consultats

		Actualment col·labora amb alguna associació o fundació	
		No	Sí
Gènere	Home	79%	21%
	Dona	79%	21%
Edat	De 16 a 29	90%	10%
	De 30 a 44	78%	22%
	De 45 a 64	75%	25%
	De 65 a 75	75%	25%
Nivell d'estudis	Nivell baix	84%	16%
	Nivell d'estudis mig	82%	18%
	Nivell alt	68%	32%
Situació laboral	Ocupat	78%	22%
	Aturat	86%	14%
	Tasques de la llar	84%	16%
	Estudiant	87%	13%
	Jubilat / pensionista	72%	28%
Lloc de naixement	A Catalunya	78%	22%
	En altres comunitats autònomes	81%	19%
	A la Unió Europea	91%	9%
	Fora de la Unió Europea	78%	22%
Anys que fa que viu a Catalunya	Des de sempre / hi va néixer	78%	22%
	Més de 30 anys	80%	20%
	Entre 10 i 30 anys	85%	15%
	Menys de 10 anys	79%	21%
Idioma que parla a casa	Català	73%	27%
	Castellà	86%	14%
	Català i castellà	78%	22%
	Altres	100%	
Freqüència de connexió a Internet	Cada dia	78%	22%
	Un o més cops a la setmana	81%	19%
	Menys d'un cop a la setmana	82%	18%
	Mai	83%	17%
Total		79%	21%

Nota: en color blau s'han marcat les diferències significatives per damunt del global de la mostra

A continuació, als consultats que afirmaven col·laborar amb alguna associació o fundació se'ls va demanar que especificuessin de quin/s tipus es tracta. La resposta era espontània i múltiple.

Figura 10.4 De quin/s tipus?

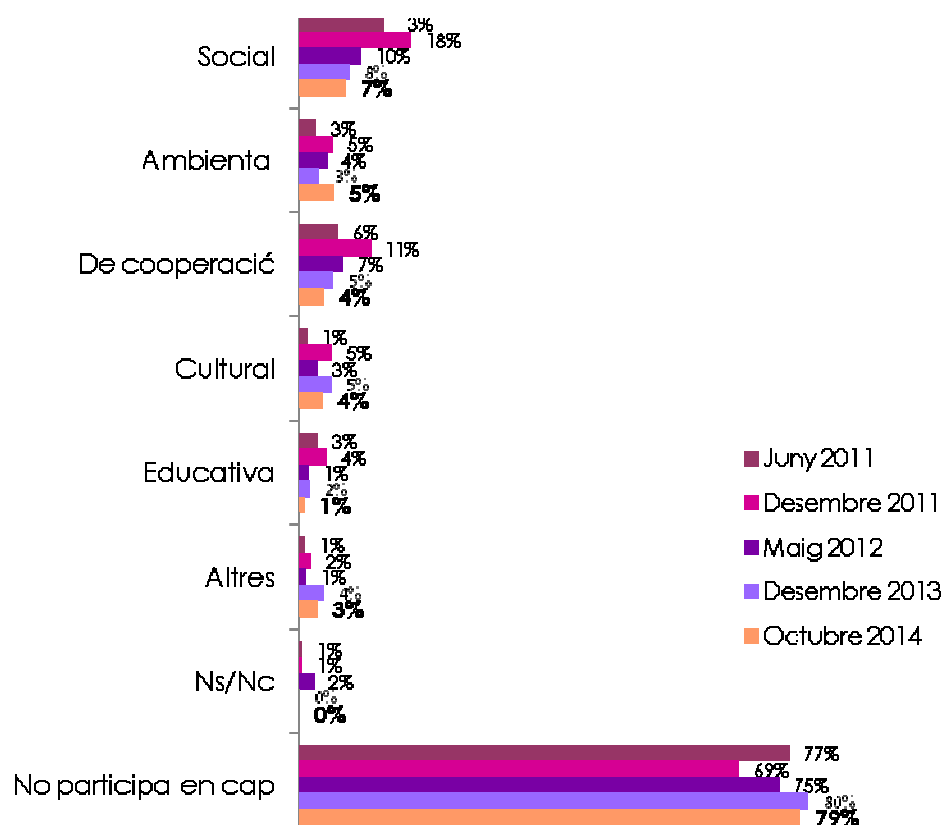

Nota: els percentatges no sumen 100 donat que s'admetia resposta múltiple

Figura 10.5 I coneix alguna associació o fundació que treballi en la protecció i millora del medi ambient?

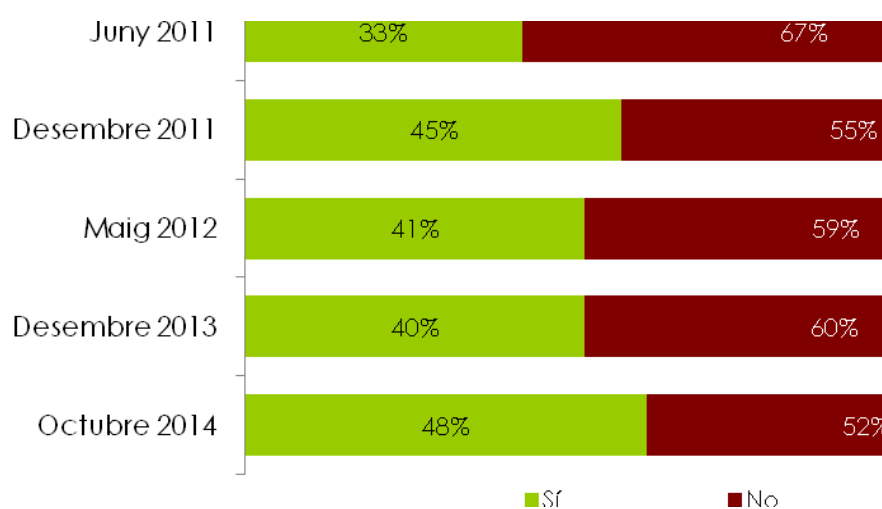

Nota: en l'onada de Juny de 2011 es va preguntar per la col·laboració amb alguna ONG

Figura 10.6 Coneix alguna associació o fundació que treballi en la protecció i millora del medi ambient, segons col·lectius consultats

		Coneix alguna associació o fundació que treballi en la protecció i millora del medi ambient	
		No	Sí
Gènere	Home	49%	51%
	Dona	55%	45%
Edat	De 16 a 29	50%	50%
	De 30 a 44	46%	54%
	De 45 a 64	48%	52%
	De 65 a 75	70%	30%
Nivell d'estudis	Nivell baix	71%	29%
	Nivell d'estudis mig	54%	46%
	Nivell alt	33%	67%
Situació laboral	Ocupat	46%	54%
	Aturat	55%	45%
	Tasques de la llar	77%	23%
	Estudiant	48%	52%
	Jubilat / pensionista	63%	37%
Lloc de naixement	A Catalunya	48%	52%
	En altres comunitats autònomes	64%	36%
	A la Unió Europea	36%	64%
	Fora de la Unió Europea	68%	32%
Anys que fa que viu a Catalunya	Des de sempre / hi va néixer	48%	52%
	Més de 30 anys	67%	33%
	Entre 10 i 30 anys	52%	48%
	Menys de 10 anys	63%	37%
Idioma que parla a casa	Català	48%	52%
	Castellà	58%	42%
	Català i castellà	52%	48%
	Altres	70%	30%
Freqüència de connexió a Internet	Cada dia	46%	54%
	Un o més cops a la setmana	55%	45%
	Menys d'un cop a la setmana	68%	32%
	Mai	76%	24%
Total		52%	48%

Nota: en color blau s'han marcat les diferències significatives per damunt del global de la mostra

Figura 10.7 Coneix alguna associació o fundació que treballi en la protecció i millora del medi ambient, segons el lloc de residència dels consultats

		Coneix alguna associació o fundació que treballi en la protecció i millora del medi ambient	
		No	Sí
Província	Barcelona	52%	48%
	Girona	48%	52%
	Lleida	53%	47%
	Tarragona	59%	41%
Grandària del municipi	Fins a 2000 habitants	48%	52%
	De 2001 a 5000	51%	49%
	De 5001 a 10000	60%	40%
	De 10001 a 50000	53%	47%
	Més de 50000	51%	49%
Total		52%	48%

Nota: en color blau s'han marcat les diferències significatives per damunt del global de la mostra

Figura 10.8 Ens podria dir el nom?

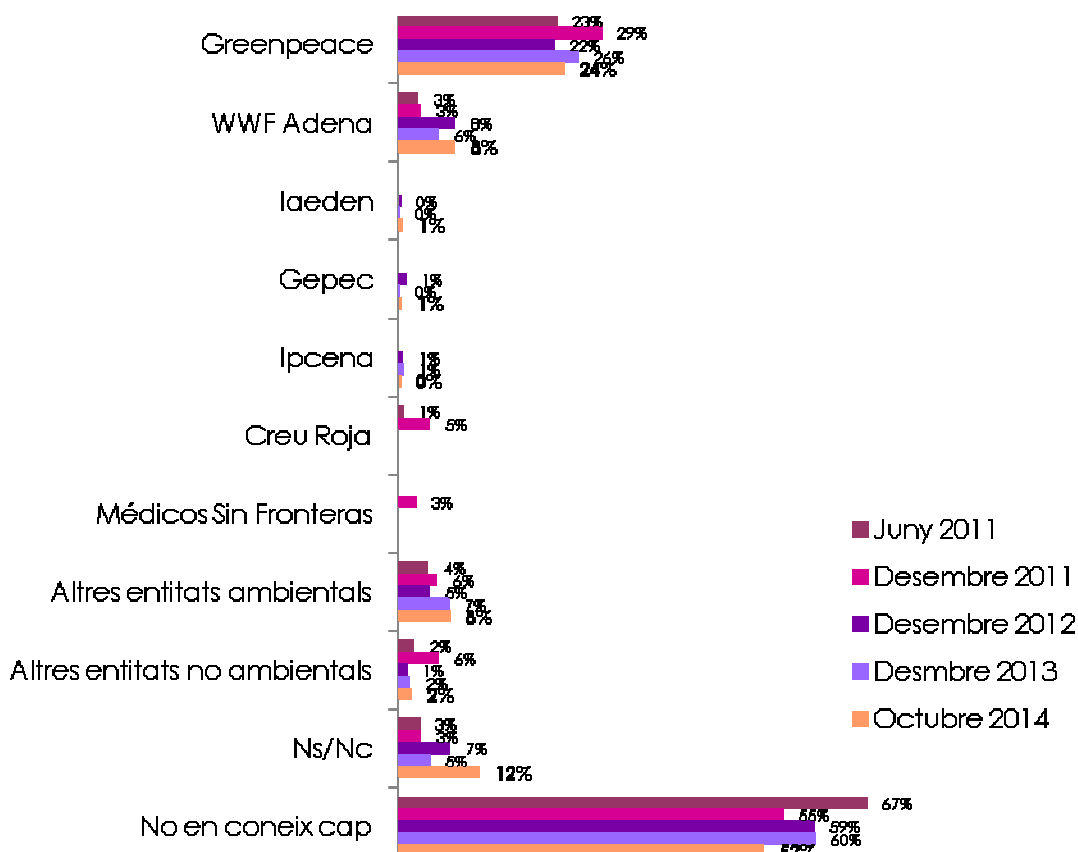

Nota: els percentatges no sumen 100 donat que s'admetia resposta múltiple

Dins de la categoria "altres entitats ambientals" s'inclouen les següents organitzacions:

▶ ADF	(7 esments)
▶ Ecologistes en acció	(5 esments)
▶ Grup Defensa del Ter	(4 esments)
▶ DEPANA	(4 esments)
▶ Plataforma Salvem l'Empordà	(3 esments)
▶ Associació Naturalistes de Girona	(2 esments)
▶ Els Verds	(2 esments)
▶ Grup ecologista l'escurçó	(2 esments)
▶ Mediterrània	(2 esments)
▶ National Geographic	(2 esments)
▶ Projecte Rius	(2 esments)
▶ Protectora d'animals	(2 esments)
▶ Adenc	(1 esment)
▶ Adenex	(1 esment)
▶ Amigos de la tierra	(1 esment)
▶ Asociación de ecologistas mundo	(1 esment)
▶ Asociación de ciencias ambientales universitarias	(1 esment)
▶ Asociación Verde de Malaga	(1 esment)
▶ Associació conservació de la Vall d'Aran	(1 esment)
▶ Associació Delta de l'Ebre	(1 esment)
▶ Associació Delta del Llobregat	(1 esment)
▶ Associació educativa ambiental Bosc Llarg	(1 esment)
▶ Aubèrria natura i patrimoni	(1 esment)
▶ Bird Life	(1 esment)
▶ Centre de fauna de Vallcalent	(1 esment)
▶ Centre de recuperació de tortugues de l'Albera	(1 esment)
▶ CEPA	(1 esment)
▶ CERAP	(1 esment)
▶ Col·lectiu ecologista bosc verd	(1 esment)
▶ Conservación de Doña Ana	(1 esment)
▶ Defensa cala castell	(1 esment)
▶ Defensem el Gaià	(1 esment)
▶ Eco Terra Alta	(1 esment)

▶ Escola de Natura	(1 esment)
▶ Fundació Caixa Catalunya	(1 esment)
▶ Fundació Emys	(1 esment)
▶ Fundació espai i natura	(1 esment)
▶ Fundación CRAM	(1 esment)
▶ Fundación Oso de Asturias	(1 esment)
▶ Limnos	(1 esment)
▶ Món natura pirineus	(1 esment)
▶ Plataforma anti transvasament	(1 esment)
▶ Plataforma per la defensa de Collserola	(1 esment)
▶ Protecció parc natural cadí-moixeró	(1 esment)
▶ Prou Pudors	(1 esment)
▶ Recuperació i Defensa de la Natura	(1 esment)
▶ Salvem al territori	(1 esment)
▶ Salvem el Pallars	(1 esment)
▶ SEPRONA	(1 esment)
▶ Societat Catalana de Educació ambiental	(1 esment)
▶ TRENCA	(1 esment)

Finalment es preguntava als consultats sobre la seva participació o col·laboració amb alguna associació o fundació que treballi per la protecció i millora del medi ambient i se'ls demanava que indiquessin de quina forma han col·laborat.

Figura 10.9 En els darrers dos anys ha participat o col·laborat amb alguna entitat que treballi en la conservació i millora de la natura?



Figura 10.10 En els darrers dos anys ha participat o col·laborat amb alguna entitat que treballi en la conservació i millora de la natura, segons els col·lectius consultats

		En els darrers dos anys, ha participat o col·laborat amb alguna entitat que treballi en la conservació i millora de la natura?		
		Sí	No	Ns/Nc
Sexe	Home	15%	85%	0%
	Dona	11%	89%	0%
Edat	De 16 a 29	9%	90%	0%
	De 30 a 44	14%	86%	
	De 45 a 64	15%	85%	0%
	De 65 a 75	12%	88%	
Nivell d'estudis	Nivell baix	5%	95%	
	Nivell mig	12%	88%	0%
	Nivell alt	21%	79%	
Situació laboral	Ocupat	14%	86%	0%
	Aturat	12%	88%	
	Tasques de la llar	10%	90%	
	Estudiant	10%	90%	
	Jubilat / pensionista	14%	86%	
Lloc de naixement	A Catalunya	15%	85%	0%
	En altres comunitats autònomes	8%	92%	
	A la Unió Europea	11%	89%	
	Fora de la Unió Europea	7%	93%	
Anys que fa que viu a Catalunya	Des de sempre / hi va néixer	15%	85%	0%
	Més de 30 anys	8%	92%	
	Entre 10 i 30 anys	9%	91%	
	Menys de 10 anys	8%	92%	
Idioma que parla a casa	Català	17%	83%	0%
	Castellà	9%	91%	
	Català i castellà	10%	89%	0%
	Altres	7%	93%	
Freqüència de connexió a Internet	Cada dia	14%	86%	0%
	Un o més cops a la setmana	11%	89%	
	Menys d'un cop a la setmana	11%	89%	
	Mai	6%	94%	
Total		13%	87%	0%

Nota: en color blau s'han marcat les diferències significatives per damunt del global de la mostra

Figura 10.11 En els darrers dos anys ha participat o col·laborat amb alguna entitat que treballi en la conservació i millora de la natura, segons el lloc de residència dels consultats

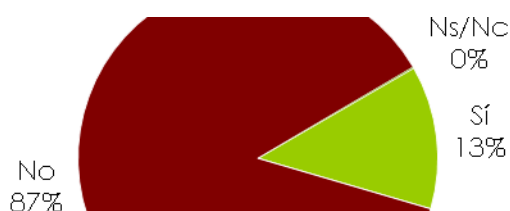
		En el darrers dos anys, ha participat o col·laborat amb alguna entitat que treballi en la conservació i millora de la natura?		
		Sí	No	Ns/Nc
Província	Barcelona	13%	87%	
	Girona	13%	87%	0%
	Lleida	13%	87%	
	Tarragona	14%	85%	1%
Grandària del municipi	Fins a 2000 habitants	17%	81%	2%
	de 2001 a 5000	12%	88%	1%
	de 5001 a 10000	10%	90%	
	de 10001 a 50000	14%	86%	
	Més de 50000	13%	87%	
Total		13%	87%	0%

Nota: en color blau s'han marcat les diferències significatives per damunt del global de la mostra

Figura 10.12 Formes de col·laboració

(Base: 13% de les persones consultades; les que han col·laborat amb alguna entitat que treballa en la conservació i millora de la natura)

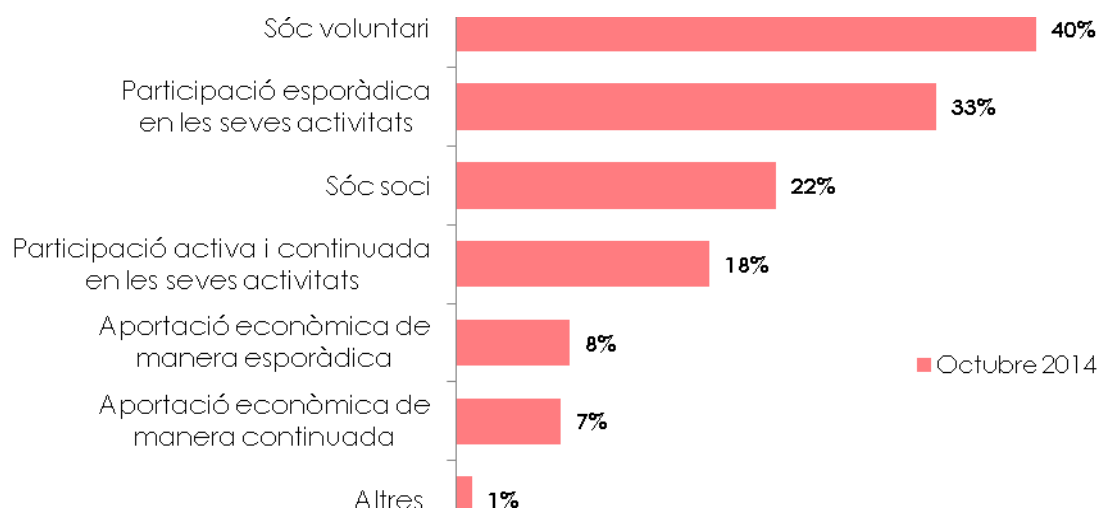

Nota: els percentatges no sumen 100 donat que s'admetia resposta múltiple

11 Vehicles i mobilitat

En aquest capítol s'analitzaran diferents aspectes relacionats amb la mobilitat.

En primer lloc, es va preguntar als consultats sobre si es comprarien un vehicle híbrid o elèctric si s'haguessin de canviar el cotxe i els motius per escollir o no aquesta opció.

11.1 Vehicles elèctrics i híbrids

Figura 11.1 Si a dia d'avui vostè hagués de canviar el seu automòbil, consideraria el fet de comprar un vehicle híbrid o elèctric?



Figura 11.2 Considerar el fet de comprar un vehicle híbrid o elèctric, segons el lloc de residència dels consultats

		Si a dia d'avui hagués de canviar l'automòbil, consideraria el fet de comprar un vehicle híbrid o elèctric			
		Segur que no el compraria	Consideraria l'opció de comprar-lo	Segur que el compraria	Ns/Nc
Província	Barcelona	19%	50%	26%	6%
	Girona	26%	50%	22%	2%
	Lleida	19%	60%	14%	6%
	Tarragona	27%	36%	33%	3%
Grandària del municipi	Fins a 2000 habitants	27%	53%	19%	1%
	De 2001 a 5000	18%	57%	22%	3%
	De 5001 a 10000	30%	41%	24%	4%
	De 10001 a 50000	21%	47%	22%	10%
	Més de 50000	18%	50%	28%	4%
Total		20%	49%	25%	5%

Nota: en color blau s'han marcat les diferències significatives per damunt del global de la mostra

Figura 11.3 Considerar el fet de comprar un vehicle híbrid o elèctric, segons els col·lectius consultats

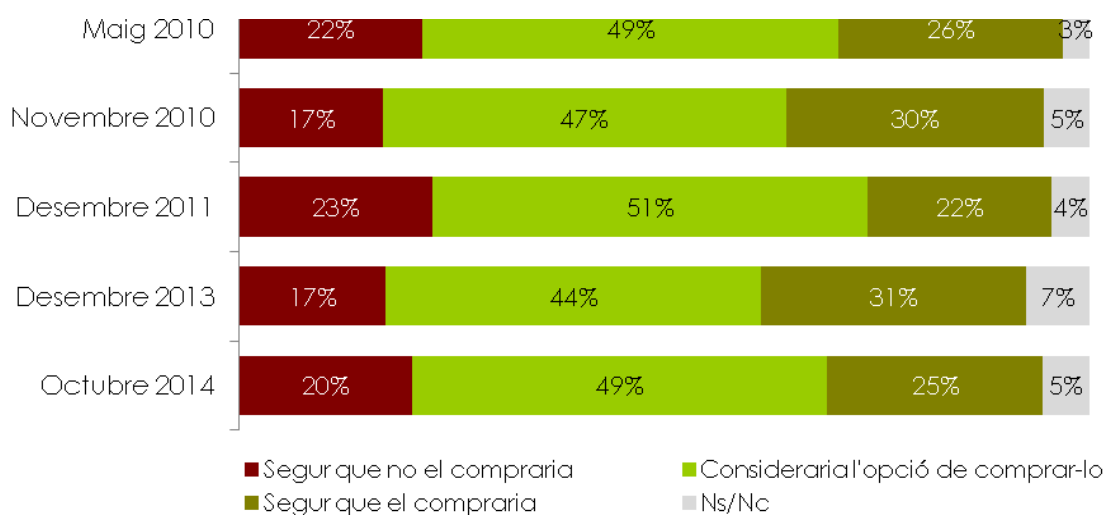
		Si a dia d'avui hagués de canviar l'automòbil, consideraria el fet de comprar un vehicle híbrid o elèctric			
		Segur que no el compraria	Consideraria l'opció de comprar-lo	Segur que el compraria	Ns/Nc
Gènere	Home	20%	50%	28%	1%
	Dona	20%	48%	23%	9%
Edat	De 16 a 29	21%	56%	20%	3%
	De 30 a 44	18%	54%	27%	1%
	De 45 a 64	19%	48%	26%	7%
	De 65 a 75	27%	35%	27%	11%
Nivell d'estudis	Nivell baix	22%	42%	25%	11%
	Nivell mig	19%	51%	24%	5%
	Nivell alt	21%	50%	28%	1%
Situació laboral	Ocupat	19%	52%	26%	3%
	Aturat	21%	48%	28%	3%
	Tasques de la llar	28%	20%	29%	23%
	Estudiant	17%	58%	20%	5%
	Jubilat / pensionista	23%	41%	26%	10%
Lloc de naixement	A Catalunya	21%	50%	25%	3%
	En altres comunitats autònomes	19%	44%	26%	12%
	A la Unió Europea	23%	50%	24%	2%
	Fora de la Unió Europea	19%	46%	27%	8%
Anys que fa que viu a Catalunya	Des de sempre / hi va néixer	21%	50%	25%	3%
	Més de 30 anys	19%	42%	26%	13%
	Entre 10 i 30 anys	15%	50%	26%	10%
	Menys de 10 anys	27%	48%	25%	
Idioma que parla a casa	Català	22%	50%	24%	4%
	Castellà	20%	48%	24%	8%
	Català i castellà	19%	48%	29%	5%
	Altres	23%	69%	4%	4%
Freqüència de connexió a Internet	Cada dia	19%	54%	25%	3%
	Un o més cops a la setmana	24%	49%	22%	5%
	Menys d'un cop a la setmana	17%	39%	28%	16%
	Mai	29%	29%	25%	17%
Total		20%	49%	25%	5%

Nota: en color blau s'han marcat les diferències significatives per damunt del global de la mostra

Als consultats que afirmen que si a dia d'avui s'haguessin de canviar el seu automòbil es comprarien o considerarien l'opció de comprar un elèctric o híbrid, se'ls va demanar que especificuessin els motius d'aquesta elecció.

Figura 11.4 Quins serien els motius que el farien escollir un vehicle híbrid o elèctric?

(Base: 76% de les persones consultades; les que comprarien o es plantejarien l'opció de comprar un vehicle híbrid o elèctric)

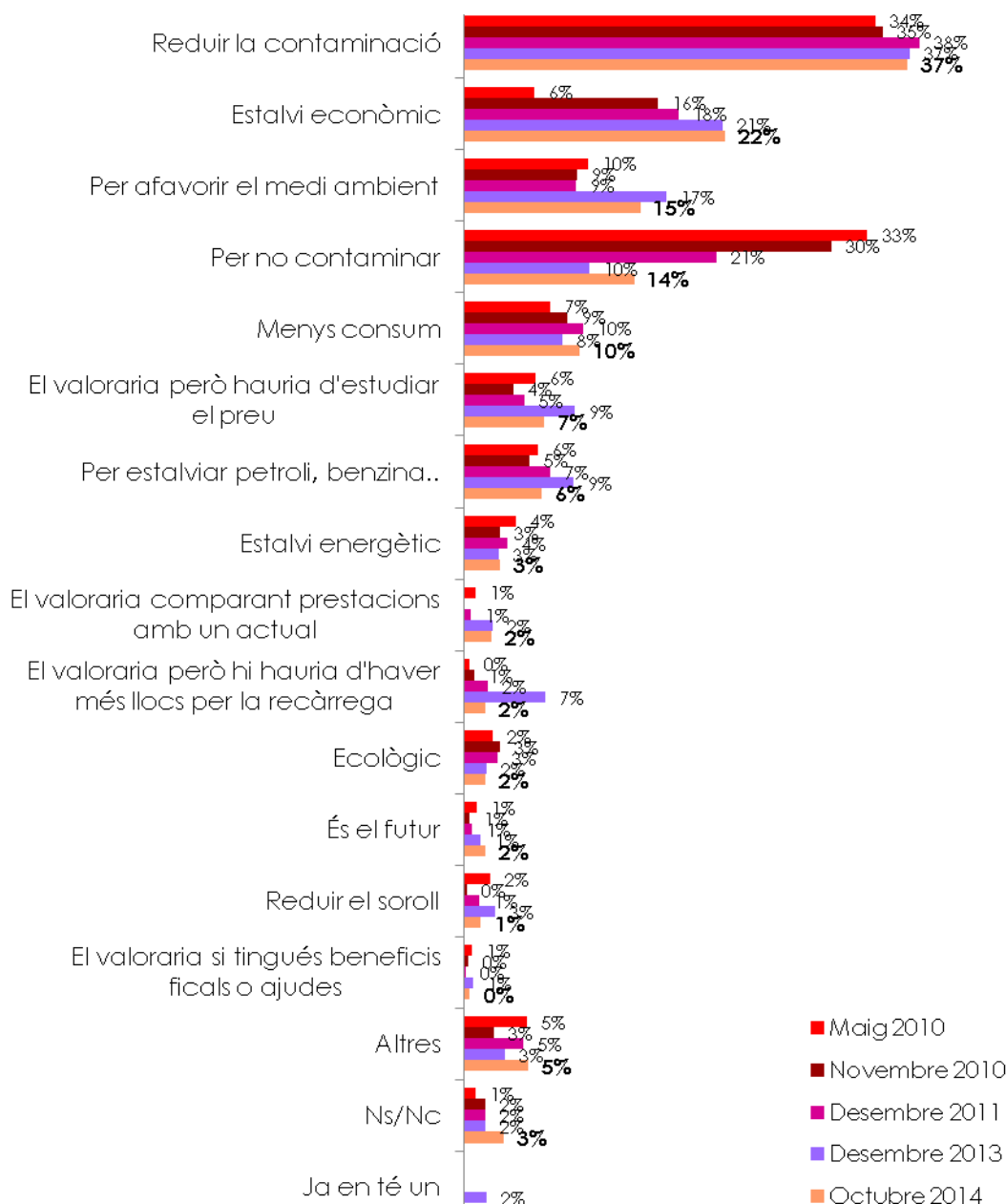

Nota: els percentatges no sumen 100 donat que s'admetia resposta múltiple

De la mateixa manera, als consultats que afirmen que segur que no es comprarien un vehicle elèctric o híbrid, se'ls va demanar que especificuessin els motius d'aquesta elecció.

Figura 11.5 Per quins motius no escolliria un vehicle híbrid o elèctric?

(Base: 20% de les persones consultades; les que no comprarien un vehicle híbrid o elèctric)

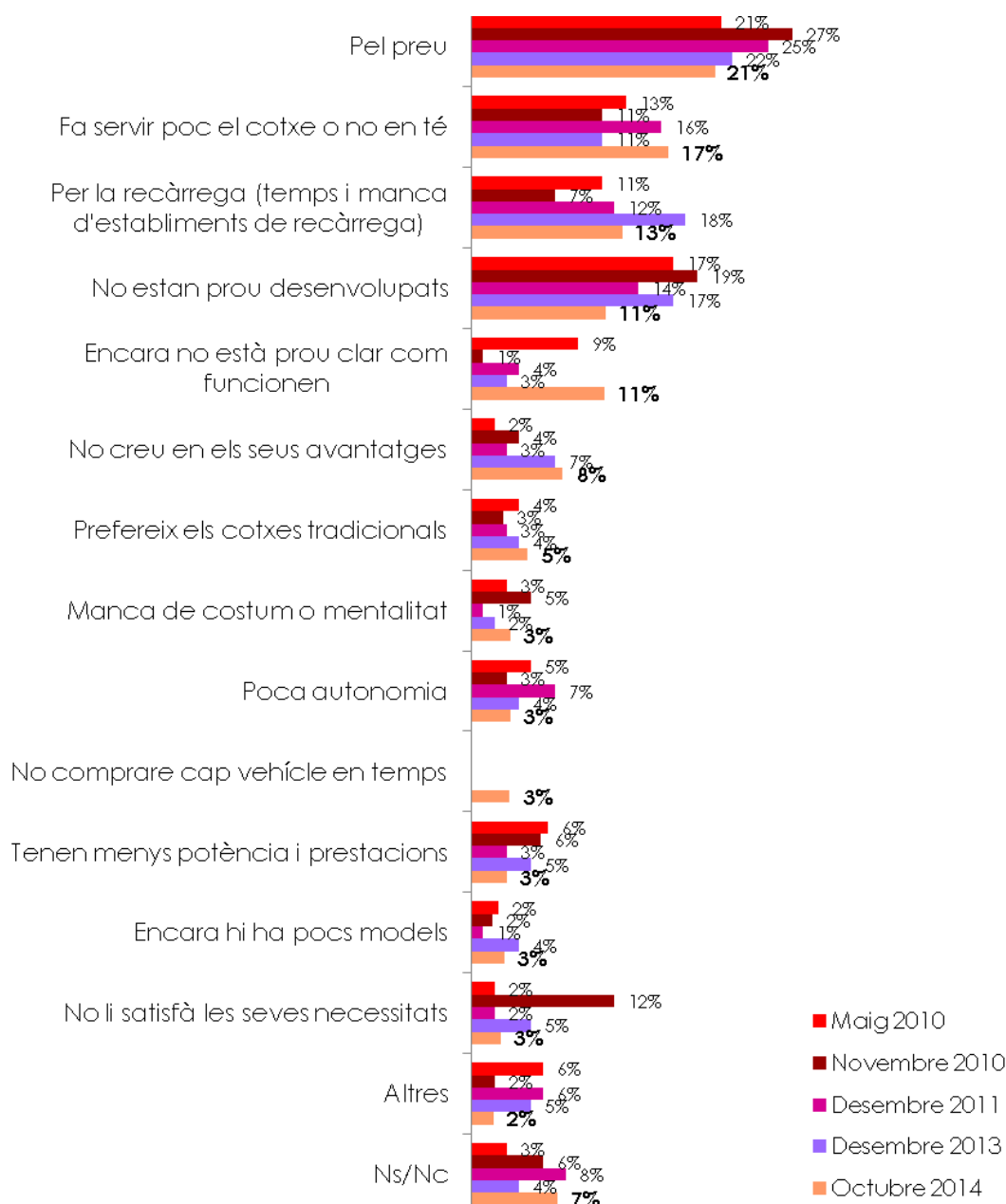

Nota: els percentatges no sumen 100 donat que s'admetia resposta múltiple

11.2 Mobilitat

A continuació, se'ls va demanar que valoressin una afirmació relacionada amb la reducció dels espais destinats al cotxe a les ciutats.

▣ **Figura 11.6 Com es posiciona davant l'afirmació "a les ciutats s'ha d'ampliar l'espai dedicat a vianants, bicicletes i transport públic, malgrat que això suposi una reducció de l'espai destinat al cotxe"**

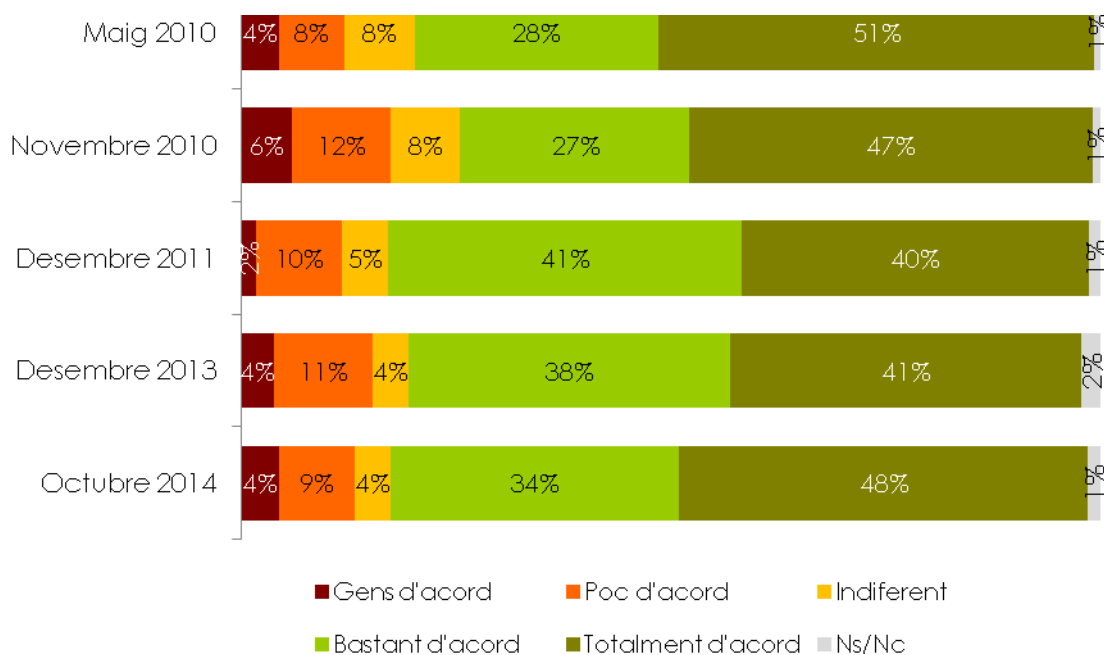

▣ **Figura 11.7 Valoració de "a les ciutats s'ha d'ampliar l'espai dedicat a vianants, bicicletes i transport públic, malgrat que això suposi una reducció de l'espai destinat al cotxe", segons el lloc de residència dels consultats**

		A les ciutats s'ha d'ampliar l'espai dedicat a vianants, bicicletes i transport públic, malgrat que això suposi una reducció de l'espai destinat al cotxe				
		Poc o gens d'acord	Indiferent	Bastant d'acord	Molt d'acord	Ns/Nc
Província	Barcelona	15%	4%	33%	45%	2%
	Girona	7%	1%	29%	63%	1%
	Lleida	12%	5%	34%	47%	1%
	Tarragona	6%	4%	39%	50%	1%
Grandària del municipi	Fins a 2000 habitants	7%	5%	34%	47%	7%
	De 2001 a 5000	16%	7%	34%	40%	3%
	De 5001 a 10000	10%	5%	34%	51%	0%
	De 10001 a 50000	10%	3%	37%	50%	1%
	Més de 50000	16%	4%	32%	47%	1%
Total		13%	4%	34%	48%	1%

Nota: en color blau s'han marcat les diferències significatives per damunt del global de la mostra

Figura 11.8 Valoració de “a les ciutats s’ha d’ampliar l’espai dedicat a vianants, bicicletes i transport públic, malgrat que això suposi una reducció de l’espai destinat al cotxe”, segons els col·lectius consultats

		A les ciutats s’ha d’ampliar l’espai dedicat a vianants, bicicletes i transport públic, malgrat que això suposi una reducció de l’espai destinat al cotxe				
		Poc o gens d’acord	Indiferent	Bastant d’acord	Molt d’acord	Ns/Nc
Gènere	Home	13%	4%	32%	50%	1%
	Dona	13%	4%	36%	46%	2%
Edat	De 16 a 29	16%	5%	33%	46%	
	De 30 a 44	11%	4%	35%	49%	1%
	De 45 a 64	14%	3%	31%	50%	2%
	De 65 a 75	13%	5%	36%	44%	3%
Nivell d’estudis	Nivell baix	13%	4%	33%	46%	4%
	Nivell mig	14%	5%	34%	47%	0%
	Nivell alt	12%	3%	33%	51%	1%
Situació laboral	Ocupat	13%	4%	33%	51%	0%
	Aturat	17%	1%	29%	52%	1%
	Tasques de la llar	11%	2%	59%	29%	
	Estudiant	16%	7%	36%	41%	
	Jubilat / pensionista	12%	5%	34%	45%	5%
Lloc de naixement	A Catalunya	14%	4%	35%	46%	1%
	En altres comunitats autònomes	9%	5%	32%	52%	2%
	A la Unió Europea	10%	1%	37%	52%	
	Fora de la Unió Europea	19%	2%	25%	54%	
Anys que fa que viu a Catalunya	Des de sempre / hi va néixer	14%	4%	35%	46%	1%
	Més de 30 anys	12%	4%	36%	46%	3%
	Entre 10 i 30 anys	13%	3%	24%	61%	
	Menys de 10 anys	5%	9%	22%	65%	
Idioma que parla a casa	Català	13%	4%	32%	49%	1%
	Castellà	15%	5%	31%	46%	2%
	Català i castellà	10%	2%	40%	46%	2%
	Altres	17%		14%	69%	
Freqüència de connexió a Internet	Cada dia	13%	4%	35%	47%	1%
	Un o més cops a la setmana	11%	1%	32%	53%	3%
	Menys d’un cop a la setmana	15%	0%	34%	47%	4%
	Mai	12%	7%	29%	49%	2%
Total		13%	4%	34%	48%	1%

Nota: en color blau s’han marcat les diferències significatives per damunt del global de la mostra

Finalment, se'ls va preguntar pels seus hàbits actuals i futurs en relació a la mobilitat; concretament, per l'ús d'algun sistema per compartir cotxe en els desplaçaments habituals.

Figura 11.9 En els vostres desplaçaments quotidians, utilitzeu algun sistema per compartir cotxe?



Figura 11.10 En els desplaçaments quotidians utilitzen algun sistema per compartir cotxe, segons el lloc de residència dels consultats

		En els desplaçaments quotidians utilitzen algun sistema per compartir el cotxe			
		Mai	Sí, en alguna ocasió	Sí, sempre	Ns/Nc
Província	Barcelona	66%	19%	12%	3%
	Girona	66%	21%	13%	1%
	Lleida	66%	17%	14%	3%
	Tarragona	48%	34%	18%	
Grandària del municipi	Fins a 2000 habitants	69%	20%	9%	2%
	De 2001 a 5000	53%	28%	20%	
	De 5001 a 10000	50%	35%	12%	3%
	De 10001 a 50000	60%	21%	16%	3%
	Més de 50000	68%	18%	11%	2%
Total		64%	21%	13%	2%

Nota: en color blau s'han marcat les diferències significatives per damunt del global de la mostra

Figura 11.11 En els desplaçaments quotidians utilitzen algun sistema per compartir cotxe, segons els col·lectius consultats

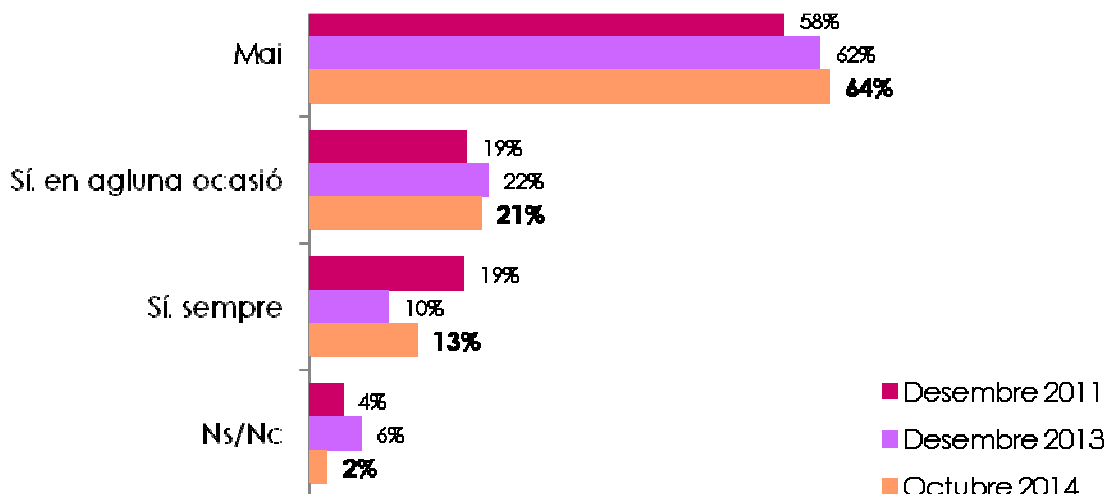
		En els desplaçaments quotidians utilitzen algun sistema per compartir el cotxe			
		Mai	Sí, en alguna ocasió	Sí, sempre	Ns/Nc
Gènere	Home	65%	20%	13%	2%
	Dona	62%	22%	14%	2%
Edat	De 16 a 29	44%	35%	21%	1%
	De 30 a 44	64%	20%	14%	1%
	De 45 a 64	69%	17%	11%	2%
	De 65 a 75	73%	15%	8%	5%
Nivell d'estudis	Nivell baix	69%	19%	8%	4%
	Nivell mig	56%	25%	17%	1%
	Nivell alt	72%	16%	10%	2%
Situació laboral	Ocupat	66%	18%	15%	1%
	Aturat	65%	22%	11%	2%
	Tasques de la llar	61%	24%	15%	
	Estudiant	35%	43%	21%	1%
	Jubilat / pensionista	72%	16%	6%	5%
Lloc de naixement	A Catalunya	62%	22%	15%	1%
	En altres comunitats autònomes	65%	19%	10%	6%
	A la Unió Europea	69%	17%	12%	2%
	Fora de la Unió Europea	72%	20%	8%	
Anys que fa que viu a Catalunya	Des de sempre / hi va néixer	62%	22%	15%	1%
	Més de 30 anys	70%	16%	9%	6%
	Entre 10 i 30 anys	52%	30%	13%	5%
	Menys de 10 anys	79%	16%	6%	
Idioma que parla a casa	Català	61%	22%	16%	2%
	Castellà	68%	18%	12%	3%
	Català i castellà	62%	24%	12%	2%
	Altres	58%	35%	7%	
Freqüència de connexió a Internet	Cada dia	63%	22%	14%	1%
	Un o més cops a la setmana	58%	26%	14%	2%
	Menys d'un cop a la setmana	64%	24%	11%	2%
	Mai	70%	14%	9%	7%
Total		64%	21%	13%	2%

Nota: en color blau s'han marcat les diferències significatives per damunt del global de la mostra

Figura 11.12 I creu que en un futur pròxim utilitzarà algun sistema per compartir el cotxe?

(Base: 64% de les persones consultades; les que no utilitzen mai sistemes per compartir cotxe)



Figura 11.13 En un futur utilitzarà algun sistema per compartir el cotxe, segons el lloc de residència dels consultats

(Base: 64% de les persones consultades; les que no utilitzen mai sistemes per compartir cotxe)

		En un futur pròxim utilitzarà algun sistema per compartir el cotxe		
		Segur o probablement no	Segur o probablement sí	Ns/Nc
Província	Barcelona	65%	31%	4%
	Girona	55%	44%	1%
	Lleida	65%	34%	1%
	Tarragona	68%	31%	1%
Grandària del municipi	Fins a 2000 habitants	57%	41%	2%
	De 2001 a 5000	70%	27%	2%
	De 5001 a 10000	63%	34%	3%
	De 10001 a 50000	64%	35%	1%
	Més de 50000	65%	31%	4%
Total		64%	33%	3%

Nota: en color blau s'han marcat les diferències significatives per damunt del global de la mostra

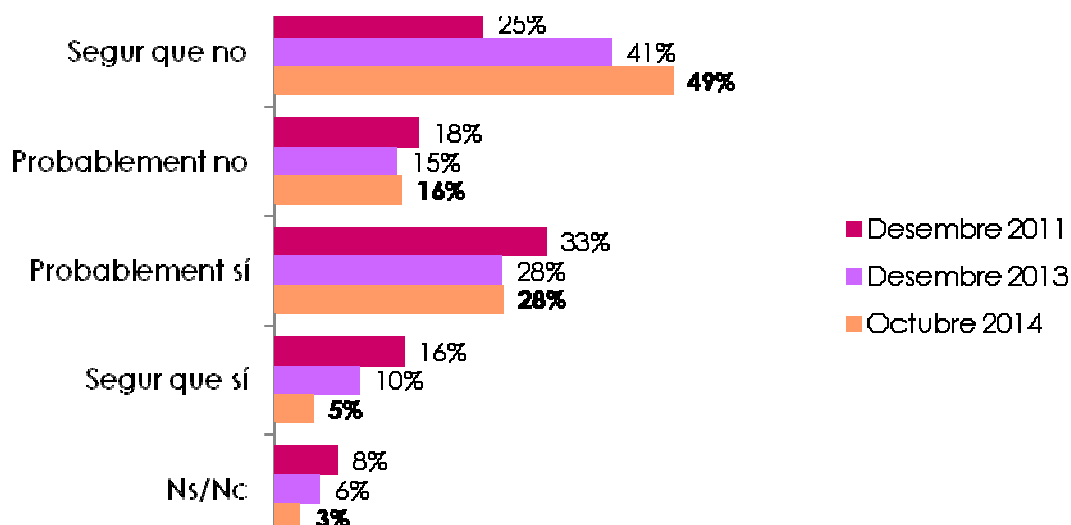
Figura 11.14 En un futur utilitzarà algun sistema per compartir el cotxe, segons els col·lectius consultats

(Base: 64% de les persones consultades; les que no utilitzen mai sistemes per compartir cotxe)

		En un futur pròxim utilitzarà algun sistema per compartir el cotxe		
		Segur o probablement no	Segur o probablement sí	Ns/Nc
Gènere	Home	62%	36%	2%
	Dona	67%	29%	4%
Edat	De 16 a 29	40%	59%	2%
	De 30 a 44	59%	38%	3%
	De 45 a 64	67%	30%	3%
	De 65 a 75	81%	15%	4%
Nivell d'estudis	Nivell baix	73%	23%	4%
	Nivell mig	56%	41%	3%
	Nivell alt	68%	30%	2%
Situació laboral	Ocupat	61%	36%	3%
	Aturat	55%	40%	5%
	Tasques de la llar	68%	25%	8%
	Estudiant	45%	55%	
	Jubilat / pensionista	77%	20%	3%
Lloc de naixement	A Catalunya	62%	34%	4%
	En altres comunitats autònomes	71%	28%	1%
	A la Unió Europea	82%	18%	
	Fora de la Unió Europea	63%	37%	
Anys que fa que viu a Catalunya	Des de sempre / hi va néixer	62%	34%	4%
	Més de 30 anys	75%	24%	1%
	Entre 10 i 30 anys	61%	39%	
	Menys de 10 anys	59%	41%	
Idioma que parla a casa	Català	68%	29%	3%
	Castellà	64%	35%	1%
	Català i castellà	58%	36%	6%
	Altres	84%	16%	
Freqüència de connexió a Internet	Cada dia	61%	36%	3%
	Un o més cops a la setmana	63%	34%	3%
	Menys d'un cop a la setmana	70%	20%	10%
	Mai	78%	20%	3%
Total		64%	33%	3%

Nota: en color blau s'han marcat les diferències significatives per damunt del global de la mostra

12 Consum

En aquest darrer apartat es mostra el pes que tenen pels consultats diferents aspectes a l'hora de decidir les compres que han realitzat la darrera setmana.

▣ Figura 12.1 Podria valorar el pes que per vostè han tingut els següents aspectes a l'hora de decidir les compres que heu fet l'última setmana?

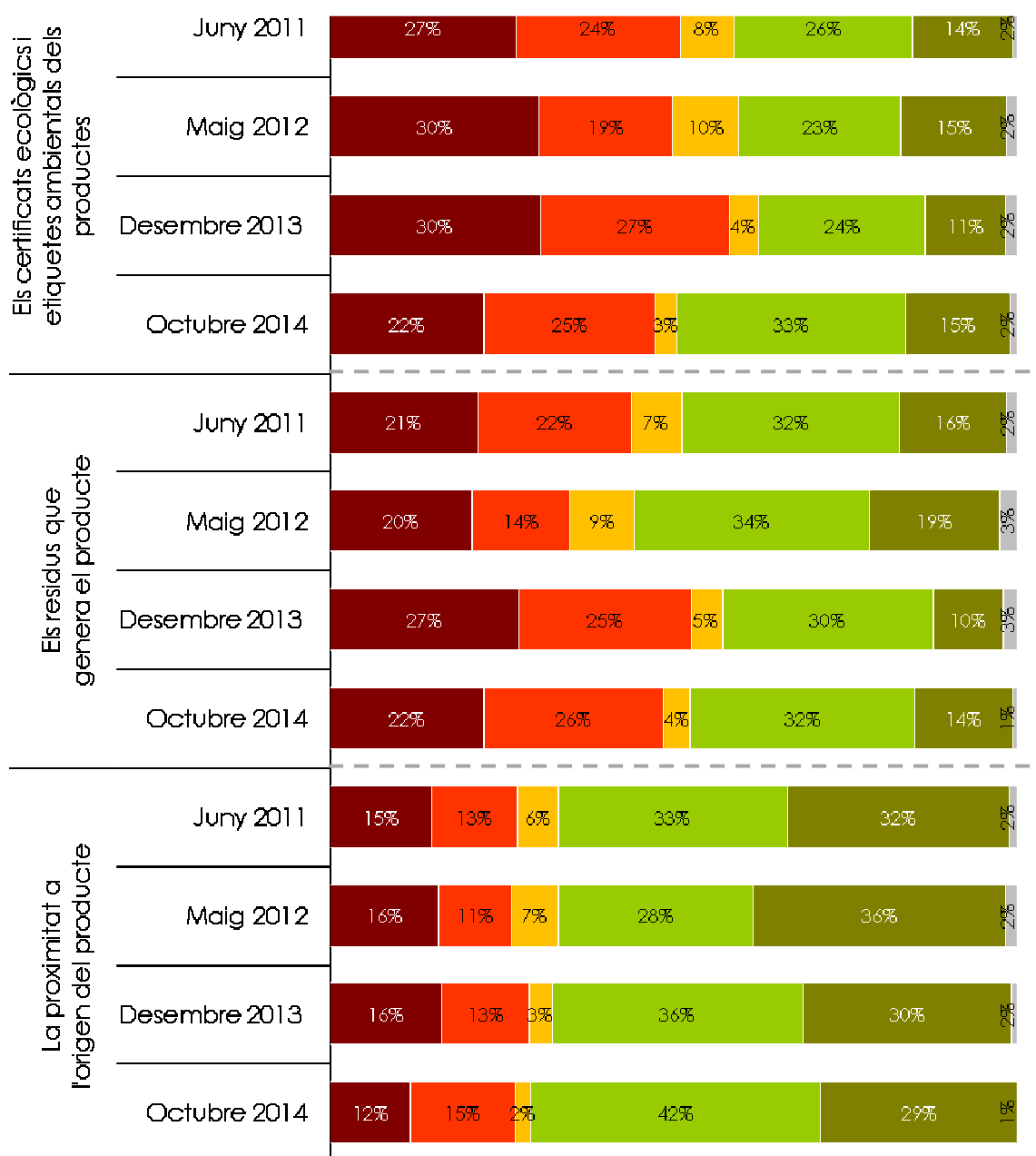

■ Cap pes ■ Poc pes ■ Indiferent ■ Bastant pes ■ Molt pes ■ Ns/Nc

Figura 12.2 Valoració de “els certificats ecològics i etiquetes ambientals dels productes”, segons els col·lectius consultats

		Els certificats ecològics i etiquetes ambientals dels productes			
		Cap o poc pes	Indiferent	Bastant o molt pes	Ns/Nc
Gènere	Home	49%	3%	45%	2%
	Dona	45%	3%	51%	2%
Edat	De 16 a 29	62%	2%	36%	0%
	De 30 a 44	42%	3%	54%	1%
	De 45 a 64	45%	4%	49%	2%
	De 65 a 75	44%	3%	50%	3%
Nivell d'estudis	Nivell baix	45%	3%	50%	2%
	Nivell mig	50%	3%	46%	1%
	Nivell alt	45%	4%	50%	1%
Situació laboral	Ocupat	45%	4%	50%	2%
	Aturat	47%	3%	48%	1%
	Tasques de la llar	54%		46%	
	Estudiant	66%	2%	32%	
	Jubilat / pensionista	43%	3%	51%	3%
Lloc de naixement	A Catalunya	48%	3%	47%	2%
	En altres comunitats autònomes	46%	4%	48%	2%
	A la Unió Europea	29%	9%	62%	
	Fora de la Unió Europea	47%	1%	52%	
Anys que fa que viu a Catalunya	Des de sempre / hi va néixer	48%	3%	47%	2%
	Més de 30 anys	46%	4%	48%	2%
	Entre 10 i 30 anys	38%	3%	58%	1%
	Menys de 10 anys	53%	5%	42%	
Idioma que parla a casa	Català	44%	3%	51%	2%
	Castellà	50%	3%	46%	1%
	Català i castellà	48%	4%	46%	2%
	Altres	50%	14%	36%	
Freqüència de connexió a Internet	Cada dia	48%	3%	47%	2%
	Un o més cops a la setmana	36%	6%	58%	
	Menys d'un cop a la setmana	43%	2%	54%	1%
	Mai	47%	4%	44%	4%
Total		47%	3%	48%	2%

Nota: en color blau s'han marcat les diferències significatives per damunt del global de la mostra

Figura 12.3 Valoració de “els certificats ecològics i etiquetes ambientals dels productes”, segons el lloc de residència dels consultats

		Els certificats ecològics i etiquetes ambientals dels productes			
		Cap o poc pes	Indiferent	Bastant o molt pes	Ns/Nc
Província	Barcelona	46%	3%	49%	1%
	Girona	42%	2%	53%	4%
	Lleida	57%	5%	36%	2%
	Tarragona	49%	2%	47%	1%
Grandària del municipi	Fins a 2000 habitants	51%	9%	39%	1%
	De 2001 a 5000	57%	3%	36%	4%
	De 5001 a 10000	52%	3%	43%	1%
	De 10001 a 50000	44%	2%	52%	1%
	Més de 50000	46%	3%	49%	2%
Total		47%	3%	48%	2%

Nota: en color blau s'han marcat les diferències significatives per damunt del global de la mostra

Figura 12.4 Valoració de “els residus que genera el producte”, segons els col·lectius consultats

		Els residus que genera el producte			
		Cap o poc pes	Indiferent	Bastant o molt pes	Ns/Nc
Gènere	Home	52%	4%	42%	2%
	Dona	45%	4%	51%	1%
Edat	De 16 a 29	59%	2%	37%	1%
	De 30 a 44	46%	5%	48%	1%
	De 45 a 64	42%	5%	51%	1%
	De 65 a 75	49%	3%	47%	2%
Nivell d'estudis	Nivell baix	50%	5%	43%	3%
	Nivell mig	49%	4%	47%	0%
	Nivell alt	46%	3%	49%	1%
Situació laboral	Ocupat	48%	3%	48%	1%
	Aturat	41%	5%	53%	1%
	Tasques de la llar	42%	5%	53%	
	Estudiant	61%	4%	35%	
	Jubilat / pensionista	46%	5%	46%	3%
Lloc de naixement	A Catalunya	48%	3%	47%	2%
	En altres comunitats autònomes	48%	6%	45%	1%
	A la Unió Europea	56%	6%	38%	
	Fora de la Unió Europea	43%	0%	56%	0%
Anys que fa que viu a Catalunya	Des de sempre / hi va néixer	48%	3%	47%	2%
	Més de 30 anys	47%	5%	47%	0%
	Entre 10 i 30 anys	40%	9%	49%	3%
	Menys de 10 anys	63%	1%	36%	
Idioma que parla a casa	Català	47%	3%	48%	1%
	Castellà	53%	3%	43%	2%
	Català i castellà	42%	7%	49%	1%
	Altres	66%		34%	
Freqüència de connexió a Internet	Cada dia	49%	3%	47%	1%
	Un o més cops a la setmana	40%	6%	51%	3%
	Menys d'un cop a la setmana	40%	4%	52%	3%
	Mai	54%	7%	38%	2%
Total		48%	4%	47%	1%

Nota: en color blau s'han marcat les diferències significatives per damunt del global de la mostra

Figura 12.5 Valoració de “els residus que genera el producte”, segons el lloc de residència dels consultats

		Els residus que genera el producte			
		Cap o poc pes	Indiferent	Bastant o molt pes	Ns/Nc
Província	Barcelona	48%	4%	47%	1%
	Girona	47%	2%	49%	3%
	Lleida	54%	6%	39%	1%
	Tarragona	47%	3%	48%	2%
Grandària del municipi	Fins a 2000 habitants	46%	3%	49%	2%
	De 2001 a 5000	56%	7%	34%	3%
	De 5001 a 10000	58%	2%	39%	0%
	De 10001 a 50000	42%	4%	53%	1%
	Més de 50000	48%	4%	46%	1%
Total		48%	4%	47%	1%

Nota: en color blau s'han marcat les diferències significatives per damunt del global de la mostra

Figura 12.6 Valoració de “la proximitat a l’origen del producte”, segons els col·lectius consultats

		La proximitat a l'origen del producte			
		Cap o poc pes	Indiferent	Bastant o molt pes	Ns/Nc
Gènere	Home	30%	2%	67%	1%
	Dona	23%	2%	74%	1%
Edat	De 16 a 29	34%	2%	64%	0%
	De 30 a 44	25%	2%	73%	0%
	De 45 a 64	24%	2%	74%	0%
	De 65 a 75	27%	3%	68%	2%
Nivell d'estudis	Nivell baix	32%	1%	67%	1%
	Nivell mig	27%	2%	71%	1%
	Nivell alt	22%	3%	74%	1%
Situació laboral	Ocupat	27%	2%	71%	0%
	Aturat	28%	2%	70%	
	Tasques de la llar	25%		75%	
	Estudiant	33%	2%	65%	
	Jubilat / pensionista	23%	3%	72%	2%
Lloc de naixement	A Catalunya	27%	2%	70%	1%
	En altres comunitats autònomes	28%	3%	69%	
	A la Unió Europea	8%		92%	
	Fora de la Unió Europea	33%		67%	
Anys que fa que viu a Catalunya	Des de sempre / hi va néixer	27%	2%	70%	1%
	Més de 30 anys	26%	3%	71%	
	Entre 10 i 30 anys	28%		72%	
	Menys de 10 anys	30%	1%	68%	
Idioma que parla a casa	Català	20%	1%	78%	1%
	Castellà	37%	4%	60%	
	Català i castellà	25%	2%	72%	1%
	Altres	27%		73%	
Freqüència de connexió a Internet	Cada dia	26%	2%	71%	0%
	Un o més cops a la setmana	24%	0%	76%	
	Menys d'un cop a la setmana	23%	4%	72%	1%
	Mai	34%	2%	62%	2%
Total		27%	2%	70%	1%

Nota: en color blau s'han marcat les diferències significatives per damunt del global de la mostra

Figura 12.7 Valoració de “la proximitat a l’origen del producte”, segons el lloc de residència dels consultats

		La proximitat a l'origen del producte			
		Cap o poc pes	Indiferent	Bastant o molt pes	Ns/Nc
Província	Barcelona	29%	2%	69%	0%
	Girona	19%		79%	2%
	Lleida	22%	3%	74%	1%
	Tarragona	24%	2%	72%	2%
Grandària del municipi	Fins a 2000 habitants	17%	1%	82%	
	De 2001 a 5000	27%	1%	72%	1%
	De 5001 a 10000	34%	2%	64%	1%
	De 10001 a 50000	25%	1%	74%	0%
	Més de 50000	27%	3%	69%	1%
Total		27%	2%	70%	1%

Nota: en color blau s'han marcat les diferències significatives per damunt del global de la mostra

13 Conclusions-

13.1 Percepció general de l'estat ambiental

- ▶ **La preocupació dels catalans envers l'estat ambiental continua mantenint-se elevada**, únicament un 6% dels consultats no es mostren preocupats per cap problema ambiental. Percentatge que ha augmentat lleugerament respecte de les darreres onades realitzades.
- ▶ La **contaminació**, a nivell **general** i de l'**aire**, el **canvi climàtic/efecte hivernacle** i els **residus** continuen sent percebuts com els principals problemes ambientals per les persones consultades.
- ▶ A nivell evolutiu, destacar que en aquesta onada es manté l'elevada preocupació envers la contaminació en general i el canvi climàtic i augmenta la preocupació envers la contaminació de l'aire. Per contra, ens trobem davant d'una de les onades on la preocupació pels boscos i espais naturals, la contaminació acústica, la nuclear i química i la de l'aigua és de les més baixes de totes.
- ▶ Les valoracions dels diferents aspectes continuen sense mostrar grans diferències entre les diferents onades, tot i que **millora la percepció de la qualitat de rius i rieres**.
- ▶ La **qualitat dels rius i rieres** segueix sent l'aspecte que té un major percentatge de **valoracions negatives**, tot i que estem davant l'onada on aquest percentatge és el més baix.
- ▶ Per perfils, les persones consultades residents a Barcelona i les residents en municipis amb més de 50.000 habitants tornen a ser les que valoren pitjor tots els aspectes mediambientals del seu municipi. Per contra, les persones consultades de Lleida i Girona i aquelles que viuen en municipis petits continuen valorant millor que la resta tots els aspectes.

13.2 Aspectes referents al canvi climàtic

- ▶ Un **81%** dels consultats afirmen estar **molt o bastant preocupats** davant l'efecte del canvi climàtic.
- ▶ Tot i que la preocupació envers el canvi climàtic **s'ha mantingut estable** en els darrers anys, es produeixen variacions en relació al grau de preocupació. Concretament, en aquesta onada, tornen a augmentar els consultats que es mostren molt preocupats (31%) i es redueixen els que es mostren bastant preocupats (50%).
- ▶ Les persones que no es mostren preocupades destaquen per ser homes, les majors de 64 anys, amb estudis baixos, que fa menys de 10 anys que viuen a Catalunya i les que no es connecten mai a Internet.
- ▶ **Torna a baixar el nivell de conscienciació davant l'efecte del canvi climàtic**, situant-se en nivells de de 2010. Actualment un 81% afirma prendre mesures per reduir el canvi climàtic, mentre que en 2013 en prenia un 84% i en 2011 un 87%.
- ▶ Per perfils, les persones majors de 64 anys, les que tenen estudis baixos, les jubilades o pensionistes, les que fa menys de 10 anys que viuen a Catalunya, aquelles que parlen habitualment castellà i les que no es connecten mai a Internet destaquen entre les que no prenen cap tipus de mesura.
- ▶ El **reciclatge** (la selecció de residus) continua sent la mesura que realitzen la major part dels consultats per tal de reduir l'efecte del canvi climàtic, tot i que amb el percentatge més baix de totes les onades,. A continuació, trobem mesures relacionades amb el **menor ús del cotxe**, l'**estalvi d'energia i d'aigua**, **no contaminar** i el **consum responsable**.
- ▶ A més de ser una de les onades amb un dels percentatge més baixos de consultats que adopten mesures per reduir el canvi climàtic, també s'observa com l'indicador de mesures per mitigar el canvi climàtic s'ha reduït significativament.

13.3 Aspectes referents a l'aigua

- ▶ Un **84%** de les persones consultades afirmen **prendre mesures** per tal **d'estalviar aigua**, sent el percentatge més baix de totes les onades realitzades en les que s'ha situat al voltant del 89%.
- ▶ Per perfils, entre els que afirmen no prendre mesures destaquen les persones joves, les estudiants, les nascudes fora de la Unió Europea i aquelles que fa menys de 10 anys que resideixen al municipi.
- ▶ Entre les possibles **mesures** d'estalvi d'aigua, les més freqüents tornen a ser les que tenen relació amb **l'ús de les aixetes** (tancar aixetes i posar airejadors) i amb la **higiene personal** (dutxar-se en compte de banyar-se).
- ▶ El menor percentatge de consultats que prenen mesures d'estalvi d'aigua i el fet que la majoria de variacions respecte l'anterior onada hagin estat negatives (el percentatge de consultats que realitza cada mesura s'ha reduït), ha fet que l'indicador de mesures adoptades per estalviar l'aigua hagi disminuït significativament (de l'1,95 fins l'1,68).

13.4 Aspectes referents a l'energia

- ▶ L'augment del nivell de conscienciació dels consultats envers la necessitat de prendre mesures d'estalvi energètic que es va donar en l'anterior onada no s'ha mantingut en el temps i, actualment, ens trobem que el **percentatge de consultats** que afirmen prendre **mesures per estalviar energia ha tornat a baixar**, situant-se en els nivells de maig de 2012 (actualment un 87% de la població, envers el 93% del 2013 i 88% del 2012).
- ▶ El nivell de conscienciació envers la necessitat de prendre aquestes mesures per estalviar en el consum d'energia és inferior entre les persones residents en municipis petits, les menors de 30 anys, les que realitzen tasques de la llar i les estudiants, les que porten menys de 10 anys a Catalunya i aquelles que es connecten a Internet però no ho fan cada dia.

- ▶ Les accions més habituals que adopta la població per intentar reduir aquest consum continuen estant relacionades, sobre tot, amb la **il·luminació** de la llar (no encendre llums de manera innecessària, utilitzar làmpades de baix consum o aprofitar la llum natural), amb el **menor ús del vehicle**, bé utilitzant transport públic o anant a peu si la distància ho permet, amb **apagar** totalment els **electrodomèstics** i amb el **control de la temperatura de la calefacció i aire condicionat**.
- ▶ L'indicador de mesures adoptades per estalviar energia també s'ha reduït, sent el més baix dels darrers 5 anys. Aquesta disminució ha estat conseqüència tant del menor percentatge de consultats que prenen mesures com de la reducció de quantitat de mesures que prenen aquelles persones que estan conscienciades envers l'estalvi energètic.
- ▶ **Percepció generalitzada** que el desenvolupament de l'**energia eòlica** és **beneficiós** per Catalunya, augmentant el percentatge de catalans que ho consideren molt beneficiós.
- ▶ Per perfils, les persones amb estudis baixos i les que realitzen tasques de la llar són les que en major mesura creuen que el desenvolupament de l'energia eòlica és gens o poc beneficiós.
- ▶ L'**oposició** a la **instal·lació d'un parc eòlic** a la zona de residència de l'entrevistat es situa en el **18% de la població**, nivell d'oposició lleugerament superior a l'expressat el 2013 i 2011 però igual que el del 2012, el 2010 i el 2008.
- ▶ Entre les que ho veuen malament destaquen les dones, les persones d'entre 45 i 64 anys, les que tenen estudis baixos, les jubilades, les nascudes a la Unió Europea però fora de Catalunya, aquelles que porten menys de 10 anys a Catalunya i les que es connecten amb poca freqüència a Internet o no ho fan mai.

13.5 Aspectes referents als residus

- ▶ El percentatge de consultats que afirmen **prendre mesures per generar una menor quantitat de residus** ha disminuït lleugerament respecte les darreres onades (**79%** actual envers el 81% al 2013 i 82% al 2011).
- ▶ A més, si únicament considerem a aquelles persones que realment prenen mesures de prevenció (sense tenir en compte a la població que únicament "seleccionen residus") el percentatge de consultats que no prenen mesures augmenta fins el 58%, percentatge 10 punts per sobre de l'obtingut en la darrera onada (48%).
- ▶ Per perfils, entre el col·lectiu que prenen mesures, destaquen les dones, les persones més grans, les que realitzen tasques de la llar i les jubilades, les que porten entre 10 i 30 anys a Catalunya, les que parlen tant català com castellà, aquelles que es connecten poc a Internet, residents a Girona o en municipis de fins a 5.000 habitants o d'entre 10.000 i 50.000 habitants.
- ▶ Les principals accions que es realitzen per intentar reduir els residus, tornen a ser la **selecció** d'aquests residus i el fet **d'anar a comprar amb bosses pròpies**, que canvia la seva tendència de creixement ja que ens trobem davant la primera onada en la que es produeix una reducció en el seu percentatge. Altres mesures menys habituals són comprar productes no envasats, reaprofitar els productes o comprar objectes reutilitzables.
- ▶ Concretament, el nombre mitjà de mesures que es prenen (sense tenir en compte aquesta selecció de residus) és de 0,54.
- ▶ Tenint en compte que la **selecció de residus** és la mesura **més utilitzada** entre els consultats, que aquesta selecció no és una mesura pròpia de prevenció i que les accions prèvies a la generació de residus es troben en índexs baixos de realització, encara hi ha una **part important dels consultats que no prenen mesures** per intentar generar menys residus, tot i que ells tinguin la percepció de que ho estan realitzant.

- ▶ Pel que fa a la recollida selectiva, el **75%** dels consultats asseguren llençar **tots els residus de manera separada**, un 20% fan recollida d'algunes fraccions i únicament el 5% recullen tota la brossa junta.
- ▶ Per tipologia de residus, es manté la recollida selectiva en el vidre, paper i cartró i envasos i llaunes però s'observa una major tendència a llençar de forma separada la matèria orgànica.
- ▶ Amb aquests valors s'observa com el percentatge de persones que **no fan recollida selectiva de cap fracció es manté**.
- ▶ Per perfils, les persones més grans, les que porten entre 10 i 30 anys a Catalunya i que no es connecten cada setmana a Internet i les residents a Tarragona destaquen entre les que fan recollida selectiva de totes les fraccions.
- ▶ Entre les argumentacions per no recollir de manera separada totes les fraccions tornen a aparèixer la **comoditat** i **no considerar-ho necessari** i en aquesta onada guanyen rellevància el fet de **no tenir espai** i la **manca de contenidors**.
- ▶ **Més de la meitat** de la població (53%, igual que en anteriors onades) es mostren **favorables** a la instal·lació d'una **planta de tractament de residus** al seu municipi, tot i que un 15% són totalment contraris i un 17% bastant contraris.
- ▶ Els residents a Girona o en municipis grans, els homes, les persones d'entre 30 i 44 anys, les que tenen estudis alts i els estudiants són les més favorables.

13.6 Patrimoni natural i biodiversitat

- ▶ **Augmenta lleugerament** la població que creu que els esforços que fa l'administració per a la protecció de la biodiversitat és **insuficient**, situant-se en el nivell més elevat de les darrers onades.
- ▶ **Més de tres quartes parts** dels consultats **coneixen algun espai natural** protegit de Catalunya.

- ▶ Per perfils, els consultats que en major mesura no en coneixen cap són les dones, les persones més grans, amb estudis baixos, els estudiants, els jubilats o persones que realitzen tasques de la llar, aquelles nascudes fora de Catalunya, les que no parlen català a casa i les que no es connecten mai a Internet.
- ▶ Tornen a ser el **Montseny**, **Aigüestortes i l'Estany de Sant Maurici**, el **Delta de l'Ebre**, el **Collserola** i els **Aiguamolls de l'Empordà** els espais naturals protegits que més es coneixen.
- ▶ En general, les persones consultades es mostren d'acord amb que les activitats econòmiques que es beneficien de la natura haurien d'ajudar a conservar-la i estan en desacord amb que les amenaces a la biodiversitat només siguin importants en regions molt singulars i fràgils i en que declarar espais naturals protegits freni el desenvolupament econòmic i no contribueix a millorar la qualitat de vida.
- ▶ Per contra, continua existint dualitat d'opinions en quant al bon estat del patrimoni natural de Catalunya i que Catalunya dedica l'esforç necessari per a la conservació de la natura.
- ▶ Aquestes percepcions han variat molt poc des de la primera consulta de novembre de 2009, i sembla que en aquesta onada comença a desaparèixer la tendència creixent a mostrar-se en desacord amb que el Patrimoni natural de Catalunya està en molt bon estat, que Catalunya dedica l'esforç necessari per la conservació de la natura i que declarar espais naturals protegits frena el desenvolupament econòmic.
- ▶ Gairebé la totalitat de la població considera que la conservació de la natura és un problema immediat i urgent, que la natura ha de protegir-se encara que suposi un cost elevat i que els ciutadans podem fer molt per protegir i conservar la natura.
- ▶ Per altra banda, més de la meitat dels catalans també consideren que les entitats ambientals fan una tasca important de protecció del medi ambient.

13.7 Informació, educació i participació ambiental

- ▶ La **televisió** continua sent el principal canal a través del qual els catalans obtenen informació d'aspectes ambientals. En segon lloc, tornen a aparèixer la **premsa escrita, Internet** i la **ràdio**. A més, continua la tendència creixent de l'ús de mitjans digitals, sobre tot Internet, en detriment dels canals més tradicionals.
- ▶ Finalment, destacar que la població que afirma **no rebre cap informació** al respecte torna a disminuir i situar-se en nivells del 3%.
- ▶ Les dones, les persones majors de 64 anys, les persones amb nivell baix, les que realitzen tasques de la llar, les que no es connecten cada dia a Internet i les residents a Lleida són les que en major mesura s'informen per la televisió.
- ▶ La premsa escrita té més importància entre els homes, els que tenen entre 45 i 64 anys, les persones amb estudis alts, els jubilats, els nascuts a la Unió Europea i els que parlen habitualment català i els que es connecten cada dia a Internet.
- ▶ Internet destaca entre els homes, els menors de 45 anys (sobretot entre els menors de 30 anys), les persones amb un nivell d'estudis mig o alt i les ocupades, aturades o estudiants i les nascudes a Catalunya.
- ▶ Percepció majoritària (65%) que la **difusió que fan les administracions** sobre temes ambientals és **insuficient**, per un 29% és adequada i només un 2% la consideren excessiva. Evolutivament, torna a augmentar la població que considera que aquesta difusió és insuficient.

13.8 Entitats ambientals

- ▶ Es manté el percentatge de catalans que participa amb alguna associació o fundació. **Concretament 2 de cada 10 persones residents a Catalunya** afirma **col·laborar** actualment amb alguna **associació o fundació** de qualsevol àmbit.
- ▶ Entre els que col·laboren destaquen les persones majors de 44 anys, amb estudis alts, els jubilats o pensionistes, les que parlen habitualment català i les que resideixen en municipis d'entre 5.000 i 10.000 habitants.

- ▶ Entre els que no col·laboren trobem en major mesura a persones joves (entre 16 i 29 anys).
- ▶ Per tipologies, tornen a **destacar** les associacions o fundacions de tipus **social**, seguides de les **ambientals** i les de **cooperació**.
- ▶ **Un 48%** dels consultats **coneixen** alguna associació o fundació que treballi per la **protecció i millora del medi ambient**, percentatge que ha augmentat i s'ha situat en el més elevat de totes les onades realitzades.
- ▶ Entre els consultats que no coneixen cap associació o fundació que treballi per la protecció i millora del medi ambient destaquen els majors de 64 anys, amb estudis baixos, els jubilats o persones que realitzen tasques de la llar, els nascuts en altres comunitats autònomes, els que porten més de 30 anys, els que parlen habitualment castellà, aquells que es connecten a Internet amb poca freqüència i els residents a Tarragona o en municipis d'entre 5.000 i 10.000 habitants.
- ▶ **Greenpeace** torna a ser l'entitat ambiental amb major notorietat entre els catalans, seguit de WWF.
- ▶ Quan ens centrem en les entitats que treballen en la **conservació i millora de la natura**, el percentatge que afirma haver **col·laborat** en els darrers dos anys es redueix fins el **13%**.
- ▶ Entre els que col·laboren destaquen les persones amb estudis alts, les que parlen habitualment català i les que resideixen en municipis de fins a 2.000habitants.
- ▶ El tipus de col·laboració més freqüent en les entitats que treballen en la **conservació i millora de la natura** és ser voluntari o participar esporàdicament en les seves activitats. Només el 13% dels que col·laboren (2% del total de catalans) col·laboren mitjançant aportacions econòmiques.

13.9 Vehicles i mobilitat

- ▶ **Tres quartes parts** de la població afirmen que si s'haguessin de canviar el seu automòbil **comprarien** (25%) o **considerarien l'opció de comprar** (49%) un **vehicle híbrid o elèctric**, tot i que disminueix respecte l'anterior consulta.
- ▶ El **principal motiu** per adquirir o plantejar-se la possibilitat de comprar un vehicle d'aquestes característiques torna a ser la **reducció de la contaminació** i, en segon lloc, **l'estalvi econòmic**.
- ▶ Per contra, el **preu, fer servir poc** el cotxe, els aspectes relacionats amb la **recàrrega** i el fet de tractar-se d'una **tecnologia que encara no està prou desenvolupada** destaquen entre els **frens** per comprar-lo.
- ▶ El **82%** dels consultats es mostren **d'acord amb l'ampliació a les ciutats dels espais dedicats a vianants, bicicletes i transport públic**, malgrat que això suposi una reducció de l'espai destinat al cotxe.
- ▶ Per perfils, les persones menors de 30 anys, els estudiants o aturats, les persones nascudes fora de la Unió Europea, les que es connecten poc a Internet i les residents a Barcelona són les que es mostren menys favorables.
- ▶ La utilització de sistemes per **compartir el cotxe** en els desplaçaments quotidians **continua sent una pràctica poc habitual** entre els catalans. Un 13% afirmen compartir sempre els vehicles, un 21% ho han fet en alguna ocasió i un 64% no ho ha fet mai.
- ▶ Entre els que no han compartit mai el cotxe destaquen els majors de 44 anys, les persones amb estudis baixos o alts, els jubilats o pensionistes, aquelles nascudes fora de la Unió Europea, les que parlen habitualment castellà i les residents en municipis petits (fins a 2.000 habitants) o grans (més de 50.000 habitants).
- ▶ Tot i que la utilització de sistemes per compartir cotxe són pràctiques poc esteses entre la població, es preveu que el seu ús **pugui incrementar en un futur pròxim** ja que un 33% dels consultats que no els han utilitzat mai, afirmen que n'utilitzaran en un futur pròxim.

13.10 Consum

- ▶ Els aspectes que els catalans han tingut en compte a l'hora de decidir les seves darreres compres, entre els diferents aspectes analitzats, tornen a ser, de major a menor importància la **proximitat a l'origen**, els residus que generen i els certificats ecològics i etiquetes ambientals.
- ▶ Els certificats ecològics i ambientals dels productes i els residus que genera el producte no tenen cap pes per al 22% de la població (versus el 30% i el 27% del 2013 respectivament).

14 Fitxa tècnica

Denominació

Seguiment d'indicadors de percepció en matèria de medi ambient i sostenibilitat.

Objectiu principal

El propòsit de l'estudi és disposar dels indicadors de percepció i opinió sobre diferents àmbits relacionats amb el medi ambient i la sostenibilitat.

Unitat promotora

Generalitat de Catalunya. Departament de Territori i Sostenibilitat. Direcció General de Polítiques Ambientals

Empresa executora

Gabinet CERES, S.L

Àmbit geogràfic

Està emmarcat a Catalunya

Univers de treball

Està format per totes aquelles persones de 16 a 75 anys residents a Catalunya.

Mostra seleccionada

Mostra teòrica: 1.000 individus.

La mostra total consultada ha estat de 1.031 individus. S'ha realitzat un mostra estratificada per províncies i dins de cada província s'ha seleccionat proporcionalment a la població de cada comarca i a la quota de sexe i edat existents per àmbit territorial, segons dades de l'Idescat.

Figura 14.1 Mostra seleccionada segons la **província de residència** del consultat

		Freqüència	Percentatge	Percentatge vàlid	Percentatge acumulat
Vàlids	Barcelona	496	48.1	48.1	48.1
	Girona	175	17.0	17.0	65.1
	Lleida	169	16.4	16.4	81.5
	Tarragona	191	18.5	18.5	100.0
	Total	1031	100.0	100.0	

(VALORS MOSTRALS)

Figura 14.2 Mostra seleccionada segons la **grandària del municipi de residència** del consultat

		Freqüència	Percentatge	Percentatge vàlid	Percentatge acumulat
Vàlids	Fins a 2000 habitants	92	8.9	8.9	8.9
	de 2001 a 5000	115	11.2	11.2	20.1
	de 5001 a 10000	116	11.3	11.3	31.3
	de 10001 a 50000	288	27.9	27.9	59.3
	Més de 50000	420	40.7	40.7	100.0
	Total	1031	100.0	100.0	

(VALORS MOSTRALS)

Error mostral

Amb un nivell de confiança del 95%, el marge d'error mostral màxim per a dades globals en el supòsit de mostreig aleatori simple és d'un +/- 3,1 %.

L'error mostral associat a cadascun dels diferents perfils és:

- Sexe: Homes: +/- 4,4%
Dones: +/- 4,4%
- Edat: De 16 a 29 anys: +/- 7,2%
De 30 a 44 anys: +/- 5,7%
De 45 a 64 anys: +/- 5,6%
De 65 a 74 anys: +/- 6,9%
- Nivell d'estudis: Nivell baix: +/- 6,3%
Nivell mig: +/- 4,4%
Nivell alt: +/- 6,1%

- Situació laboral:
 - Ocupat: +/- 4,4%
 - Aturat: +/- 9,6%
 - Tasques de la llar: +/- 18,0%
 - Estudiant: +/- 9,2%
 - Jubilat: +/- 6,3%

- Província :
 - Barcelona: +/- 4,5%
 - de residència Girona: +/- 7,6%
 - Lleida: +/- 7,7%
 - Tarragona: +/- 7,2%

- Grandària :
 - del municipi Fins a 2.000 habitants: +/- 10,4%
 - De 2.001 a 5.000 habitants: +/- 9,3%
 - De 5.001 a 10.000 habitants: +/- 9,3%
 - De 10.001 a 50.000 habitants: +/- 5,9%
 - Més de 50.000 habitants: +/- 4,9%

Procés de Ponderació

Per a obtenir resultats representatius, s'han ponderat els resultats en funció de la distribució real de la població de Catalunya, en base a la població empadronada segons dades estadístiques de l'Idescat a Desembre de 2013.

Dates del treball de camp

El treball de camp ha estat realitzat entre el 22 de setembre i 9 d'octubre de 2014.

Metodologia

La metodologia que s'ha utilitzat per desenvolupar l'estudi es basa en un enfocament quantitatiu, en el que s'emmarca una etapa de recollida de la informació, mitjançant l'aplicació telefònica d'un qüestionari estructurat i dirigit a les persones consultades i l'obtenció de dades, conjuntament amb el posterior tractament d'aquestes.

La selecció dels individus consultats s'ha realitzat mitjançant tècniques aleatòries simples del llistat telefònic dels diferents municipis.