



Una aproximació al perfil participatiu dels catalans i catalanes

Núria Garcia Garcia



**Centre
d'Estudis
d'Opinió**



**Generalitat
de Catalunya**

© Centre d'Estudis d'Opinió (CEO)

No es permet la reproducció total o parcial d'aquest document, ni el seu tractament informàtic, ni la seva transmissió en qualsevol forma o per qualsevol mitjà, ja sigui electrònic, mecànic, per fotocòpia, per registre o altres mètodes, sense permís del titular del Copyright.

Autora: Núria Garcia Garcia

Primera edició: 2015

Continguts

Introducció	6
1. Marc teòric, anàlisi descriptiu i hipòtesis de treball	11
1.1 Marc teòric	11
1.2 Anàlisi descriptiu dels resultats	20
1.3 Hipòtesis de treball	37
2. Resultats.....	39
2.1 Hipòtesi 1: impacte de la crisi econòmica	40
2.2 Hipòtesi 2: valoració del Govern.....	46
2.3 Perfil participatiu dels catalans i catalanes: una primera aproximació.....	52
3. Discussió i conclusions	57
Annex 1: Variables utilitzades	59
Annex 2: Encreuaments	63
Annex 3: Comparació de mitjanes	111
Referències	115

Resum

Aquest treball parteix d'unes preguntes incloses a l'enquesta Òmnibus que realitza el Centre d'Estudis d'Opinió, concretament a l'Òmnibus de la Generalitat de Catalunya 2013-13 (REO 739) i pretén elaborar un perfil participatiu dels catalans. Amb les dades sociodemogràfiques que recull l'enquesta, es pretindrà, fer en primer lloc, un perfil participatiu dels catalans i catalanes. En segon lloc, s'intentarà donar resposta a les dues hipòtesis principals d'aquest estudi: qui pateix l'impacte de la crisi econòmica tindrà un comportament polític diferenciat amb els que no noten tant aquesta crisi, i d'altra banda, de veure si es dóna un comportament diferenciat entre els qui aproven la tasca de Govern i els que no.

Paraules clau: Participació política, Participació política no convencional

Resumen

Este trabajo parte de algunas preguntas incluidas la encuesta Ómnibus que realiza el Centre d'Estudis d'Opinió, concretamente en el Òmnibus de la Generalitat de Catalunya 2013-13 (REO 739) y pretende elaborar un perfil participativo de los catalanes y catalanas. Con los datos sociodemográficos que recoge la encuesta, se pretende, hacer en primer lugar, un perfil participativo de los catalanes y catalanas. En segundo lugar, se intentará dar respuesta a las dos hipótesis principales de éste estudio: quien sufre el impacto de la crisis económica tendrá un comportamiento político diferenciado con los que no noten dicha crisis, y por otro lado, de ver si hay un comportamiento diferenciado entre los que aprueban la labor del Gobierno y los que no.

PALABRAS CLAVE: Participación política, Participación política no convencional

Introducció

La participació ciutadana és el cor de la democràcia. De fet, la democràcia és impensable sense la capacitat dels ciutadans per participar lliurement en el procés de govern (Verba, Scholzman i Brady, 1995).

La participació política és la base de la vida política democràtica ja que permet als ciutadans i ciutadanes plantejar les seves demandes i intentar portar-les a terme a través de diferents mecanismes.

Des d'un temps ençà els catalans i catalanes estem familiaritzats amb el concepte de la desafecció política. De què parlem quan ens referim a la desafecció política? Ens referim al distanciament de la política i de l'esfera pública i per les avaluacions negatives de les institucions polítiques, dels seus representants i dels seus processos. Aquesta creixent desafecció està associada a menors nivells de participació política, menors taxes d'associacionisme, dosis més elevades d'indiferència cap al que és públic o un desconeixement de les polítiques públiques i menys possibilitat de retre comptes als representants polítics.

Què entenem per participació política? Segons la definició clàssica de Verba i Nie (1972), *la participació política es refereix a aquelles activitats dels ciutadans que estan més o menys directament destinades a influir en l'elecció de les persones que governen i/o en les accions que aquests adopten.*

Verba, Scholzman i Brady (1995) fan una tipologia de ciutadans: els que no participen perquè no volen, els que no participen perquè no poden, i els que no participen perquè ningú els ha demanat – deixant de banda els ciutadans que sí que participen –.

Els estudis clàssics sobre la participació han assenyalat l'existència de relacions entre determinades característiques dels individus i les desigualtats en els nivells de participació. Recursos econòmics com l'educació i els ingressos estan relacionats amb diferents formes de participació. Aquests recursos faciliten la implicació dels costos d'oportunitat, ja que l'esforç i els recursos econòmics dedicats a la participació són desviats d'altres activitats.

El fet voluntari de la participació política implica que qui no vol participar, no ho farà. Seguint a Verba, Scholzman i Brady (1995) tot el conjunt de ciutadans que no volen participar remetent a l'estudi del conjunt d'actituds i orientacions cap a la política. Com més confiança en les institucions polítiques i els seus representants en forma d'avaluacions positives del seu rendiment o cap a l'esfera pública en general en forma d'interès i implicació, el més probable serà que la participació resulti més atractiva o que els individus tinguin més motivacions per participar.

Les actituds canvien lentament perquè són trets culturals que depenen de processos a llarg termini de socialització que tendeixen a reproduir-se al llarg del temps. La tradició culturalista assenyala la rellevància dels processos de socialització per al desenvolupament d'actituds positives cap a la participació en afers públics en general (Almond i Verba, 1963): el context social i les normes socials dominants a l'educació poden afavorir l'emergència de les actituds i orientacions polítiques que a la vegada propicien la participació.

La tradició racional-culturalista entén que les orientacions reflecteixen en realitat l'adaptació actitudinal dels ciutadans als incentius polítics del seu entorn. Argumenten que la cultura pot canviar ràpidament com a conseqüència de fets polítics i econòmics, com a conseqüència de l'experiència com, a producte de l'avaluació de les institucions i a través de l'adaptació racional i de l'aprenentatge adult.

Per ambdues visions, un major interès per la política, una major confiança en els altres o en les institucions de representació política o una forta identificació amb els actors o organitzacions socials i polítiques són alguns dels elements que afavoreixen la participació per alguns ciutadans.

Olson (1992) afirma que la decisió de participar s'adopta a partir del càlcul dels costos i beneficis individuals que comporta. En la mesura que la participació implica uns beneficis de tipus col·lectius i indivisibles, el pronòstic és que no serà rentable participar i la gent es comportarà com un "free-rider" que esperen obtenir els beneficis col·lectius aconseguits per la participació dels altres. L'aportació d'aquest autor ha permès la reinterpretació del paper dels recursos com a elements bàsics que redueixen els costos de la participació i de les predisposicions actitudinals com a mecanismes afavoridors de la participació en quan que proporcionen satisfacció a qui la porta a terme. També permet l'explicació de les oscil·lacions de la participació: el ciutadà tindrà en compte la possibilitat que la seva participació sigui determinant per assolir l'objectiu – aquesta probabilitat dependrà del context, de les persones o de les institucions –.

Hirschman (1977) planteja que davant d'una situació d'insatisfacció en el sí d'una col·lectivitat hi ha dues opcions: la utilització de mecanismes basats en la veu i la utilització de mecanismes basats en la sortida. Els que es basen en la veu expressen la insatisfacció de manera explícita i amb una major implicació personal. Els que es basen en la sortida són més impersonals i fins i tot poden arribar a ser anònims, exigeixen menys implicació – es limiten a l'abandonament de l'organització –.

La possibilitat de participar també ve condicionada per les oportunitats reals que el sistema polític ofereix als ciutadans per intervenir en els processos de presa de decisions públiques. En aquest sentit, Tarrow (1997) amb la introducció del concepte d'estructura d'oportunitats polítiques intenta sistematitzar la influència que en la decisió de participar tenen els factors vinculats amb el context polític.

En l'actualitat, el repertori de mecanismes de participació és multidimensional i està vinculat a canals participatius més enllà dels electorals amb la finalitat d'incidir en les decisions que prenen els dirigents

escollits. La definició proposada per Verba i Nie i anteriorment explicada, està limitada per la presumpció clàssica que els resultats polítics estan sempre determinats per l'elit política.

Seguint a Easton (1953), el que un acte particular de participació sigui titllat de "política" és la relació de l'acte amb l'assignació jeràrquica de valors per a una societat. En l'actualitat, els ciutadans poden dirigir els seus intents per influir en les decisions polítiques cap a les institucions no governamentals, i de fet, ja ho estan fent.

Una definició més escaient a l'actual participació política és la que proporciona Brady (1999), el qual entén la participació política com *l'acció del ciutadà ordinari dirigida a influir en alguns resultats polítics*. Aquesta definició es compon de quatre elements. El primer és que la participació política implica acció, un comportament observable realitzat per individus. El segon és que els individus no pertanyen a les elits. La tercera és que l'acció està dirigida amb la clara intenció d'influir. I quart element i darrer, els altres no tenen perquè ser obligatòriament persones del govern, ni tan sols funcionaris; l'objectiu és qualsevol resultat polític, qualsevol decisió sobre l'assignació jeràrquica de valors en una societat.

La classificació que se seguirà en aquest apunt de treball pel que fa als mecanisme de participació política està basat en la proposta de Montero et al:

TAULA 1. Tipus de participació política. Tipologia.

		Canals d'expressió	
		Representatius	Extra-representatius
Mecanismes d'influència	Basats en mecanismes autoreguladors anònims	VOT	PARTICIPACIÓ DE CONSUM
	Basats en mecanismes de participació personal activa	No orientada: ACTIVITAT DE PARTIT	No orientada: ACTIVITAT DE PROTESTA
		Orientada: CONTACTE	

Les distincions estan fetes en base a dues dimensions, la primera pertany al canal d'expressió i la segona al mecanisme d'influència. La primera distinció és directa, la diferència entre l'acció política realitzada dins del marc representatiu democràtic i aquelles activitats que es porten a terme a través de canals d'expressió extra-representatius. Els tipus representatius inclouen un grup d'activitats més ampli, i la característica principal és que estan dirigits cap als canals formals de representació disponibles en els sistemes democràtics, és a dir, els partits polítics i els representants electes, així

com els governants i els treballadors públics. Els models extra-representatius, els representants oficials no són l'objectiu principal; els ciutadans poden influir políticament de diverses maneres, com la recollida de signatures, utilitzant els mitjans de comunicació o dirigint-se directament a l'opinió pública.

Tal com es veurà més endavant, deixant de banda el vot, el qüestionari que s'ha utilitzat per a l'elaboració d'aquest estudi recull activitats de consum.

Pel que fa al mecanisme d'influència es parteix de la distinció feta per Hirschman (1977) entre sortida i veu que s'ha comentat anteriorment. La distinció és entre activitats participatives basades en mecanismes anònims d'autoregulació del sistema, els basats en la sortida, i els que es basen en mecanismes de participació personal activa, els que es basen en la veu. Cal fer una distinció; les preferències per un partit es poden expressar de dues maneres diferents: votant-lo o treballant per aquest. El vot és un mecanisme d'influència política basat en la sortida; els vots són inputs basats en el mecanisme de sortida que s'envien al sistema polític. Els ciutadans que s'impliquen en activitats de partit actuen a través de mecanismes de participació personal activa.

Aquesta distinció va més enllà de la distinció tradicional entre la participació convencional i no convencional.

Els mecanismes de participació pels quals es tenen dades són la participació en una manifestació, concentració o un altre tipus de mobilització similar, si ha participat en una vaga o si ha firmat una petició. Es demana també l'opinió sobre diferents instruments que poden utilitzar els ciutadans per rebel·lar-se o pressionar. Es pregunta també si van votar a les darreres eleccions al Parlament de Catalunya i per quin partit ho van fer.

Concretament, les dades per a fer aquest estudi provenen de l'enquesta òmnibus del Centre d'Estudis d'Opinió – CEO d'ara endavant –. Aquesta, és una eina que es posa a disposició pels diferents Departaments de la Generalitat de Catalunya, en la qual, aquests poden proposar preguntes d'actualitat relacionades amb els seus àmbits d'actuació.

L'enquesta de la qual parteix aquest estudi es va dur a terme de l'11 al 19 de desembre de 2013. La mostra és de 1.600 enquestes feta a població de 18 anys i més resident a Catalunya amb ciutadania espanyola. La metodologia és telefònica i la mostra, de 1.600 enquestes és estratificada per província i dimensió de municipi, on els municipis han estat seleccionats de manera proporcional i els individus, s'han seleccionat tenint en compte quotes encreuades de lloc de naixement, sexe i edat. El marge d'error per al conjunt de la mostra és de $\pm 3,09\%$ per a un nivell de confiança del 95,5% (2 sigmes) i sota el supòsit de màxima indeterminació ($p=q=50\%$).

Els titulars de premsa que varen marcar el treball de camp van ser la publicació de l'informe PISA, l'anunci per part del president del Govern, Artur Mas, de la pregunta i data de la consulta i l'oposició frontal del Govern central.

De tot el qüestionari, s'han seleccionat les variables¹ que permeten fer un perfil participatiu dels catalans i catalanes en els afers polítics.

Pel que fa a l'estructura d'aquest apunt de treball, aquest es compon de diferents apartats. En la primera s'exposa, breument, el marc teòric del qual es parteix, s'expliquen breument les hipòtesis de treball, es presenta una anàlisi descriptiu dels resultats juntament amb els encreuaments segons dades sociodemogràfiques i es contrasten aquestes hipòtesis. Partint de l'estudi del CIS, en un següent capítol es presenta un perfil participatiu. En el darrer capítol es fa una síntesi del que s'ha vist durant tot l'apunt de treball i es discuteixen els resultats.

Al final del document consten tres annexos. El primer recull el llistat de les variables que s'han inclòs en l'estudi, el segon recull les taules amb els corresponents encreuaments que es comenten en el primer apartat i el tercer, i darrer, recull el resum de mitjanes.

¹ L'estudi al qual es fa referència és l'Òmnibus de la Generalitat de Catalunya. 2013-13. REO 739. Està disponible a la web del CEO: <http://ceo.gencat.cat> . A l'annex 1 es troben llistades les variables que s'han inclòs en l'estudi.

1. Marc teòric, anàlisi descriptiu i hipòtesis de treball

1.1 Marc teòric

Demòcrates crítics, ciutadans crítics o el creixent ús del concepte de la desafecció política han aparegut com a noves figures a l'arena política.

Les democràcies actuals han passat a anomenar-se, seguint la terminologia de di Palma (1970), democràcies desafectes, en les quals els individus han redefinit les seves relacions amb elements importants de les democràcies contemporànies, com són el procés polític, les institucions polítiques i les elits però sense qüestionar l'ordre democràtic. El perfil d'aquests individus és de tenir un ferm suport als ideals democràtics i tenir un ampli ventall de crítiques vers el desenvolupament democràtic.

La confiança política es refereix a la creença del ciutadà que les institucions polítiques compliran la seva funció correctament, fins i tot quan no s'estigui vigilant permanentment la seva actuació. Suposa una avaluació positiva dels principals atributs que fan a cada institució política eficient, competent, transparent i creïble. La confiança política facilita el funcionament del sistema polític, i per contra, la desconfiança política redueix l'eficàcia del sistema polític mitjançant l'augment dels costos transaccionals entre els ciutadans i les elits que els representen, i això comporta una disminució de la participació política.

Per desafecció política entenem l'allunyament vers la política i l'esfera pública, així com una avaluació crítica de les institucions polítiques centrals, dels representants i del procés polític democràtic. Els símptomes són un sentiment d'ineficàcia personal, cinisme i desconfiança, manca de confiança en les institucions representatives i/o els electes, la creença que les elits polítiques no es preocupen pel benestar dels ciutadans i un sentiment generalitzat d'allunyament tant dels polítics com del procés polític.

Les dades que ofereix la sèrie del Baròmetre d'Opinió Política – d'ara en endavant BOP –, mostren dades que permeten parlar de certa desafecció política a Catalunya. Tot seguit es mostra l'evolució de sis preguntes que es vénen fent des del març de 2006 fins al novembre de 2013². La primera pregunta és la que demana a l'entrevistat quin és el seu grau d'interès per la política i la segona demana pel grau de satisfacció amb el funcionament de la democràcia a Catalunya. Les altres quatre pretenen mesurar l'eficàcia política – interna i externa – mostrant el grau d'acord amb quatre afirmacions: “crec que els polítics tenen en compte el que pensa la gent”, “els polítics només busquen el benefici propi”, “la gent del carrer pot influir en el que fan els polítics” i “de vegades, la política sembla tan complicada que se'm fa difícil entendre el que està passant”.

² Hi ha dades posteriors que es troben disponibles a la web del CEO: www.ceo.gencat.cat

Comencem aquest primer apartat amb l'evolució del grau d'interès per la política. L'interès per la política és un indicador que mesura el grau d'atenció que genera la política entre la ciutadania, denota motivació i possiblement, implicació política. Es refereix a la curiositat que els ciutadans manifesten cap els afers polítics, independentment de la imatge que tinguin de les institucions i dels actors polítics.

En aquesta pregunta es demana a la persona entrevistada que valori el seu propi interès per la política a partir d'una escala conformada per quatre opcions de resposta: molt, bastant, poc o gens d'interès – *Em podria dir si a vostè la política li interessa molt, bastant, poc o gens?* –.

En el gràfic següent es mostra, de manera agrupada – molt i bastant i poc i gens –, l'evolució de la proporció dels qui diuen estar interessats per la política i pels qui no hi estan des dels primers Baròmetres que es van fer fins al novembre del 2013.

GRÀFIC 1. Evolució del grau d'interès per la política. Resultats expressats en percentatges.

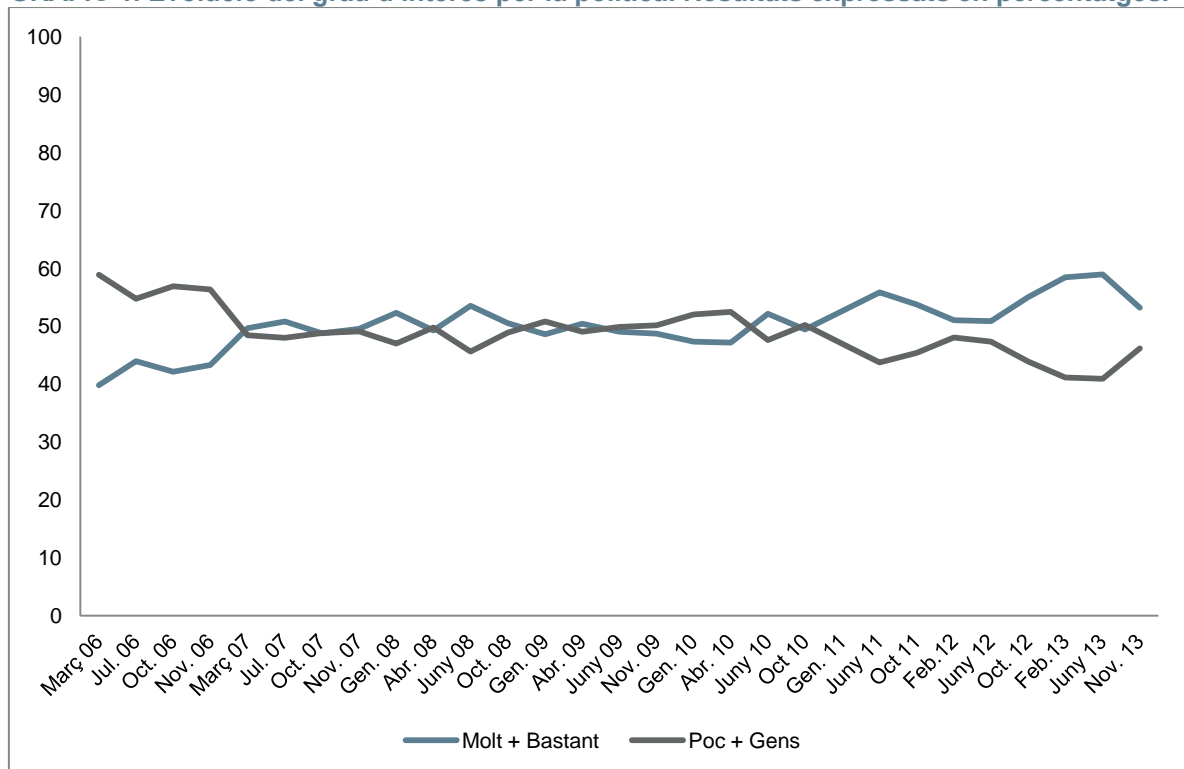

Font: elaboració pròpia a partir de les dades del BOP

Tal com es pot observar en el gràfic següent, a partir del Baròmetre del mes de gener de 2011 la proporció dels qui afirmen que els hi interessa la política són més que no pas els qui diuen que no.

Diversos autors assenyalen que l'interès per la política és una de les actituds que més influència positiva tenen en la participació política tot i que aquesta relació no és directa ni és la mateixa per a tots els tipus de participació.

La següent pregunta de la qual es presenta l'evolució és la que recull la satisfacció amb el funcionament de la democràcia; aquesta reflecteix la percepció general sobre la qualitat del funcionament del sistema democràtic i es basa en el concepte que la persona entrevistada té sobre el que hauria de ser una bona democràcia.

Aquesta pregunta – *Està vostè molt, bastant, poc o gens satisfet amb el funcionament de la nostra democràcia?* – consta de quatre opcions de resposta que s'han agrupat en dues en la qual es distingeix els qui estan satisfets amb els qui no.

Al gràfic següent es pot observar quina ha estat l'evolució a aquesta pregunta:

GRÀFIC 2. Evolució del grau de satisfacció amb el funcionament de la democràcia. Resultats expressats en percentatges.

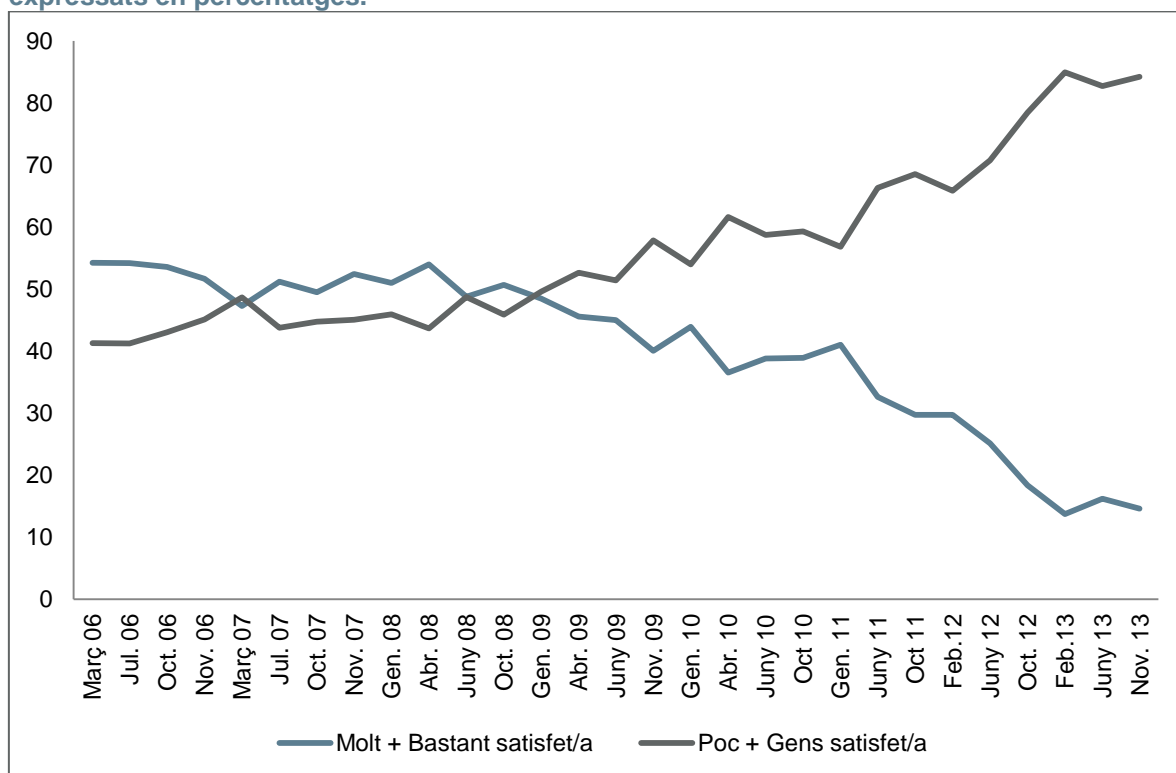

Font: elaboració pròpia a partir de les dades del BOP

Tal com s'observa clarament en el gràfic, fins mitjans de l'any 2008 la proporció dels qui estan satisfets i els qui no ho estan són molt similars. A partir del Baròmetre del juny de 2009 la distància entre ambdós grups creix de manera sostinguda en el temps arribant a ser el 2013 l'any a partir del

qual les diferències encara són més importants: 8 de cada 10 no estan satisfets en com funciona la democràcia.

L'eficàcia política fa referència a la percepció que tenen els individus sobre les seves pròpies capacitats per entendre la política i influir en ella. Aquest indicador està estretament relacionat amb la disposició a participar en accions polítiques.

L'eficàcia política es pot mesurar amb dos tipus d'indicadors, els que mesuren l'eficàcia política externa i l'eficàcia política interna. L'externa es refereix a la percepció que les autoritats o el sistema són sensibles a les demandes dels ciutadans; en aquest cas, reflecteix la imatge que les persones entrevistades tenen dels polítics com a actors en el sistema. L'interna mesura la creença que l'individu té de disposar de mitjans suficients per influir en la política i que la seva intervenció tingui importància.

Les dues següents preguntes mesuren l'eficàcia política externa. El següent gràfic mostra l'evolució del grau d'acord amb la següent afirmació: *“Crec que els polítics tenen en compte el que pensa la gent”*:

GRÀFIC 3. Evolució del grau d'acord amb l'afirmació: “Crec que els polítics tenen en compte el que pensa la gent”. Resultats expressats en percentatges.

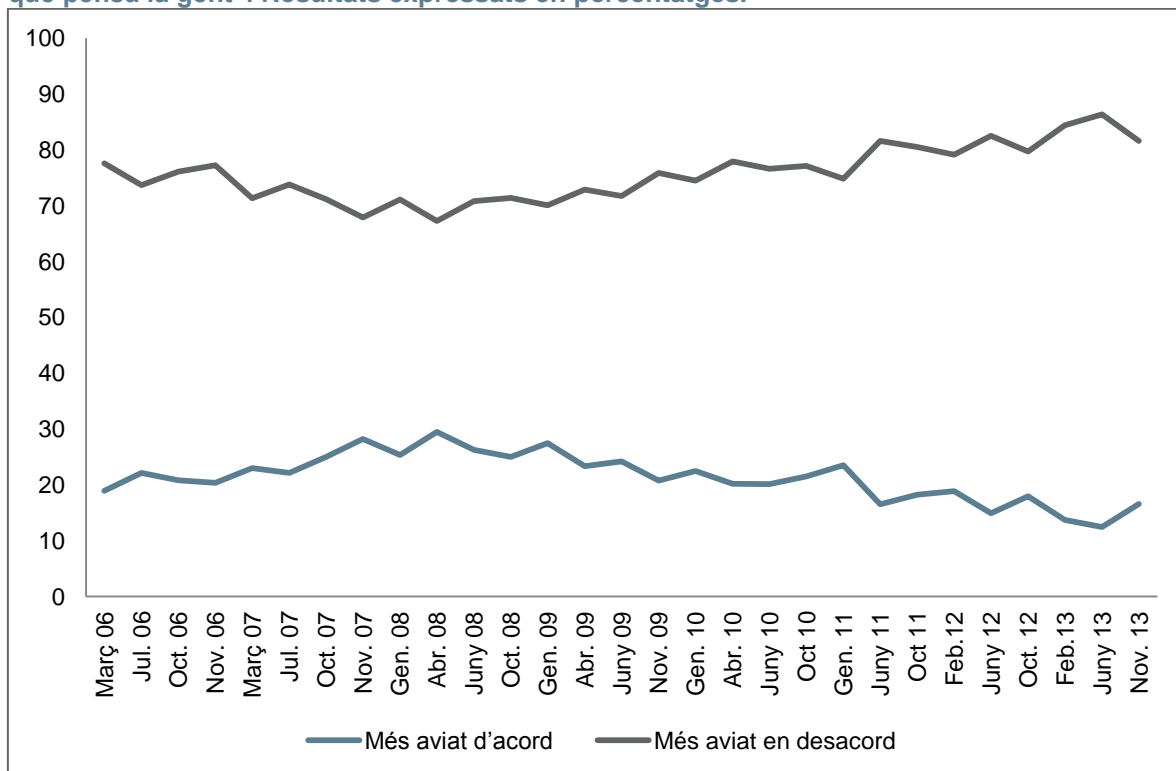

Font: elaboració pròpia a partir de les dades del BOP

Tal com es pot observar, a partir del Baròmetre de juny de 2011, 8 de cada 10 consideren que els polítics no tenen en compte el que pensa la gent. És a dir, que no tenen en compte les prioritats de la

ciutadania a l'hora de governar. Tot i això, des que es tenen dades, un grup molt important no creu que els polítics tinguin en compte el que pensa la gent, ja ve de lluny.

El següent gràfic mostra l'evolució del grau d'acord amb la següent afirmació: *"Els polítics només busquen el benefici propi"*:

GRÀFIC 4. Evolució del grau d'acord amb l'afirmació: "Els polítics només busquen el benefici propi". Resultats expressats en percentatges.

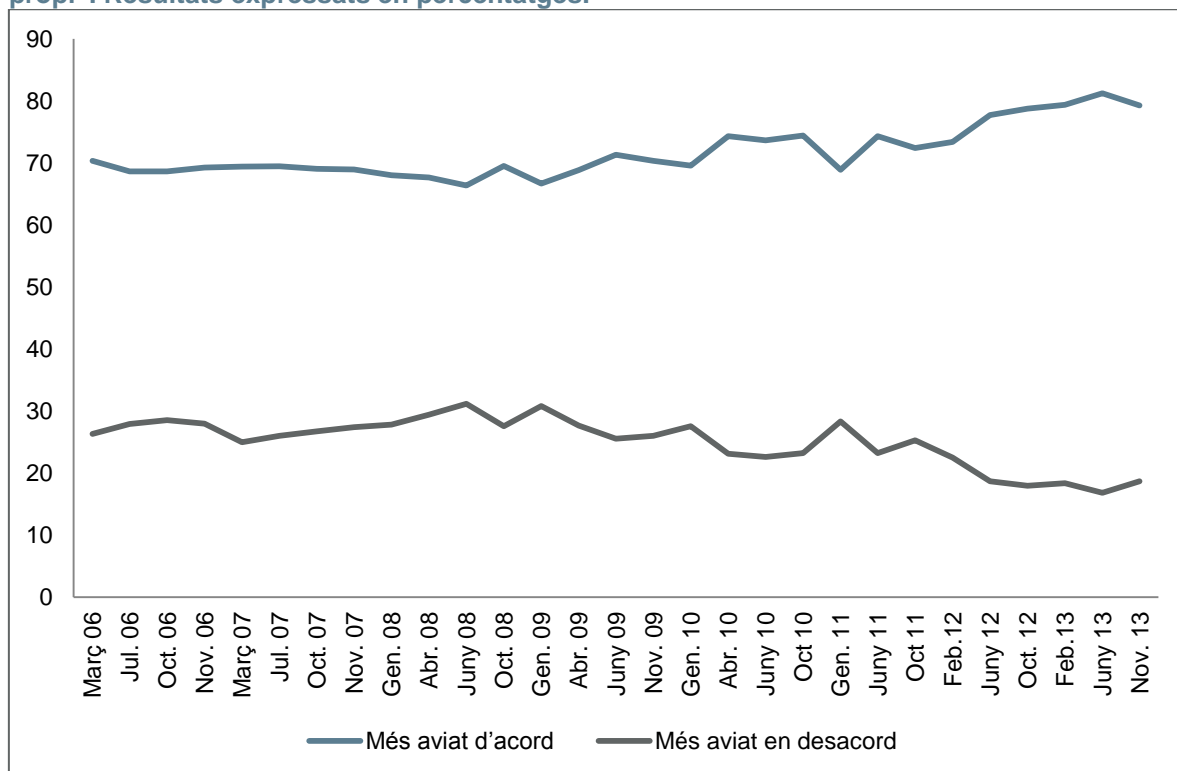

Font: elaboració pròpia a partir de les dades del BOP

Tal com es pot observar, a partir del Baròmetre d'estiu de 2011 la proporció dels qui estan d'acord que els polítics només busquen el benefici propi va en augment fins a situar-se al voltant dels 8 de cada 10. Novament, referma la idea que els polítics no tenen en compte el que pensa la gent.

Observem ara les dues variables que mesuren l'eficàcia política interna. La primera pregunta que s'inclou és la que mesura el grau d'acord amb la següent afirmació: *"La gent del carrer pot influir en el que fan els polítics"*:

GRÀFIC 5. Evolució del grau d'acord amb l'afirmació: "La gent del carrer pot influir en el que fan els polítics". Resultats expressats en percentatges.

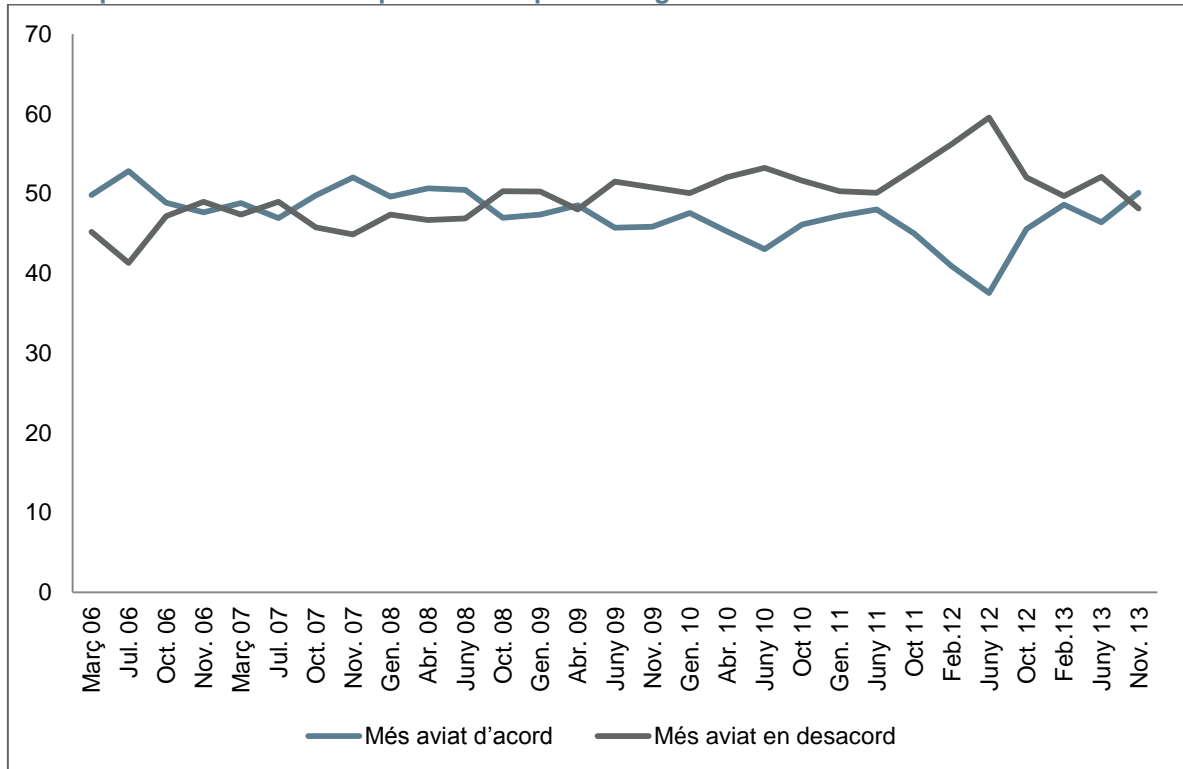

Font: elaboració pròpia a partir de les dades del BOP

Durant el període de finals de 2008 a mitjans de juny de 2013 l'opinió majoritària és que la gent del carrer no pot influir en el que fan els polítics, és a dir, que cadascú com a individu no pot influir en les decisions que prenen els representants polítics. Tot i això, en la darrera mesura del BOP que s'inclou es pot observar un canvi de tendència – que s'haurà de comprovar si es manté – on són més els qui consideren que la gent del carrer sí que pot influir en el que fan els polítics.

Finalment, la darrera pregunta per mesurar l'eficàcia interna – que recordem que es basa en les pròpies valoracions de l'individu sobre el seu paper en la política – demana el grau d'acord amb l'enunciat “*De vegades la política sembla tan complicada que se'm fa difícil entendre el que està passant*”.

GRÀFIC 6. Evolució del grau d'acord amb l'afirmació: "De vegades la política sembla tan complicada que se'm fa difícil entendre el que està passant". Resultats expressats en percentatges.

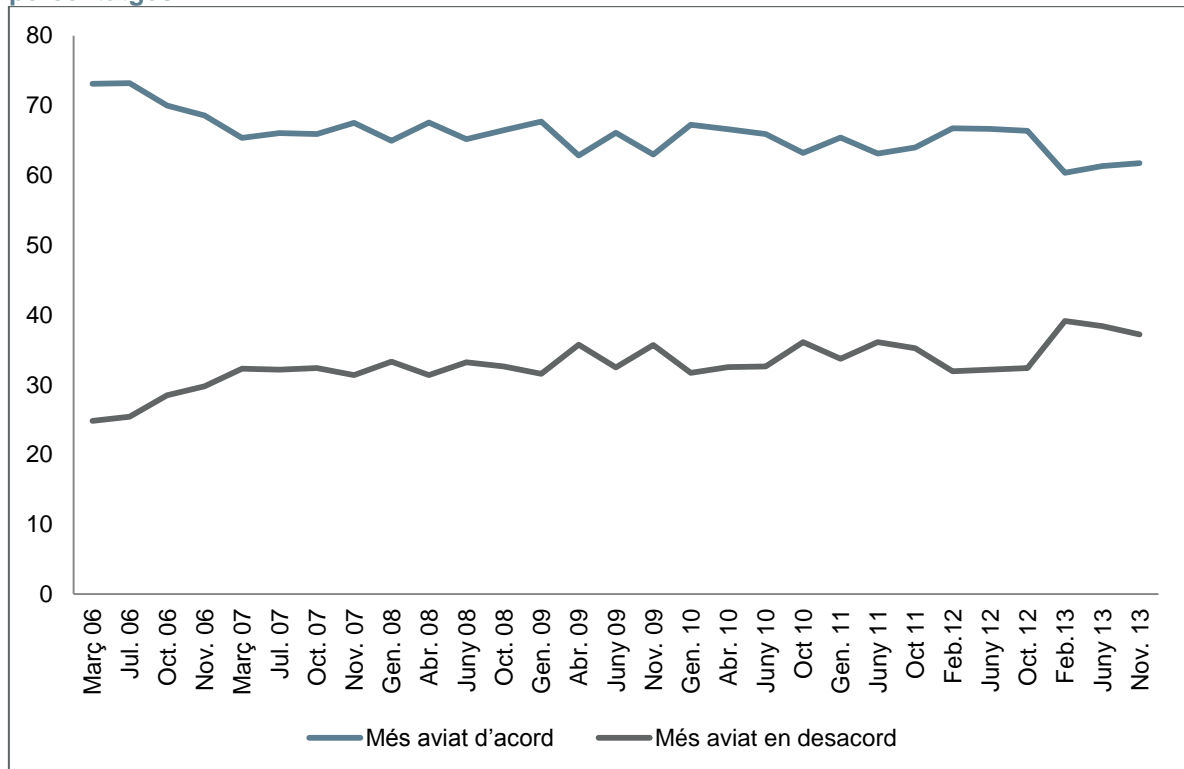

Font: elaboració pròpia a partir de les dades del BOP

Tal com es pot observar, la tendència és que a partir de finals de 2006 la percepció majoritària és que la política és complicada per 6 de cada 10 i aquesta dada es manté estable en tota la sèrie aquí presentada.

En síntesi, les sèries de dades del BOP assenyalen un interès creixent en la política, un augment pronunciat pel que fa a la insatisfacció amb el funcionament de la democràcia, la percepció majoritària que els polítics no tenen en compte el que pensa la gent, que els polítics només busquen el benefici propi i s'assenyala tímidament una percepció creixent de qui creu que la gent del carrer pot influir en el que fan els polítics – tot i que cal confirmar aquesta tendència –. Cal afegir també que la percepció generalitzada és que la política és complicada d'entendre.

La perspectiva clàssica de la cultura política considera l'interès dels ciutadans per la política i l'eficàcia política interna com a components substancials de la implicació política dels ciutadans. Ambdues tenen com a objectiu al propi ciutadà i la seva capacitat d'actuació política i reflecteixen la percepció d'un mateix com actor polític i la seva predisposició a participar.

Reprenem la desafecció política de la que parlàvem a l'inici. D'acord amb di Palma (1970:30), la definició precisa de desafecció política és el *sentiment subjectiu d'impotència, cinisme i manca de confiança vers el procés polític, els polítics i les institucions democràtiques però sense qüestionar el*

*règim polític, és a dir, que la democràcia és la millor forma de govern possible*³. Aquesta definició conté dues dimensions, la primera fa referència a les actituds relacionades amb la desconfiança general amb els polítics i la desconexió amb el procés polític, i l'altra, que fa referència a les creences sobre la manca de sensibilitat de les autoritats polítiques i institucions i la manca de confiança dels ciutadans vers les institucions polítiques.

Tal com explica Norris, la literatura que busca explicar la protesta política es divideix en dues aproximacions, la que té una perspectiva més macro i la que en té una de més micro. La perspectiva macro, es basa en la sociologia històrica, en la política comparada i en les institucions polítiques; aquesta perspectiva està estretament relacionada amb la principal teoria dels moviments socials que busca explicar les mobilitzacions de l'acció col·lectiva, els esclats de protesta i els processos de contenció política com un fenomen sistèmic. La perspectiva micro es centra en el comportament polític individual. Aquest punt de vista parteix de la psicologia social, del comportament polític i de la sociologia que tenen el seu origen en l'obra d'Almond i Verba (*The Civic Culture*, 1963). El que s'estudia des d'aquesta perspectiva són les característiques específiques, els antecedents socials i les orientacions actitudinals que fa que determinats individus participin en una activitat de protesta mentre d'altres restin passius. Dins d'aquesta perspectiva, les principals explicacions han assenyalat el rol del radicalisme desafecte, els recursos estratègics convencionals i els factors contextuals.

Als anys 70, el document elaborat per la Comissió Trilateral (*The Crisis of Democracy*, de Crozier, Huntington i Watanuki, 1975) assenyalaven que la protesta política era un desafiament a l'estabilitat de les forces d'autoritat, i aquest fenomen era fruit de l'augment d'uns mitjans de comunicació més crítics i autònoms, l'expansió de valors post-materialistes entre la gent jove, el desenvolupament d'una classe intel·lectual adversa i particularment, per la incapacitat dels governs de donar respostes a les noves demandes.

Al 1970, Gurr va publicar *Why Men Rebel*, en el qual interpretava els actes violents com una expressió de descontentament amb els mecanismes convencionals de la democràcia representativa i la recerca de vies alternatives per desafiar el regim, incloent manifestacions en les quals es puguin malmetre propietats o agredir persones o accions directes no violentes com aturar el trànsit o les ocupacions. Segons l'autor, la protesta representa una via de canalització i expressió de sentiments de frustració, malestar i alienació, no contra determinats líders polítics o temes públics sinó també amb el procés polític i el sistema en ell mateix.

Els estudis han interpretat el sorgiment de protestes polítiques als Estats Units i a l'Europa occidental com una expressió de desafecció amb els mecanismes convencionals de participació i mobilització en els governs representatius, així com un símbol de manca de confiança en les institucions polítiques.

La perspectiva que suggereix que els manifestants són radicals desafectes reflecteix estereotips populars sorgits dels moviments socials dels seixantes. En el món contemporani, les manifestacions

³ Montero, J.S, Font, J. Torcal, M. ed. (2006). *Ciudadanos, asociaciones y participación en España*. Colección Academia. Madrid. Centro de Investigaciones Sociológicas.

populars s'han anat normalitzant gradualment per convertir-se en heterogènies i convencionals tant pel que fa a les actituds com a les característiques socials.

Aquest punt de vista té en compte les teories de la modernització d'Inglehart i Dalton. El primer sosté que la modernització de la societat implica el canvi d'una societat agrària a una industrial, i després a una societat post-industrial. El procés de modernització està associat a canvis múltiples en la força de treball, a les llars i a l'esfera pública. Els canvis que caracteritzen les societats post-industrials són l'emergència d'una mà d'obra amb més formació i habilitats, un augment de la qualitat de vida i del temps de lleure, l'expansió i fragmentació dels mitjans de comunicació de masses, de la tecnologia i dels mercats i un augment de la governança multinivell amb poder més enllà de les nacions estat cap a governs globals i nivells locals. La conseqüència més important d'aquests avenços per a la participació política és que les tendències seculares en l'educació secundària i superior, en les hores de lleure, i en els mitjans de comunicació de masses en les societats post-industrials ha generat uns ciutadans més informats, amb més habilitats i amb més demandes i aquests ciutadans utilitzen la protesta política com un altre recurs estratègic per a l'expressió cívica, ja estigui relacionat amb la feina, amb la protecció del medi ambient o amb el benestar.

La teoria dels factors contextuais suggereix que els grups socials que es manifesten, i els motius que hi ha al darrere d'aquestes manifestacions depenen del context específic. Aquest es defineix pels temes del moment, pels actors polítics, per les coalicions, pel procés de mobilització i pels marcs culturals que envolten cada manifestació/demostració. Des d'aquesta perspectiva no hi ha coneixement del que pot predir que hi hagi una manifestació. Una aproximació per entendre aquests factors contextuais parteix de la distinció clàssica feta en la teoria dels moviments socials entre grups d'interès tradicionals, com els sindicats i les esglésies, i els nous moviments socials, com els de defensa del medi ambient i de dones. La majoria de les manifestacions són organitzades i no tant espontànies. Tenint en compte que els grups d'interès tradicionals són diferents dels nous moviments socials pel que fa als temes, constitució i relació amb l'estat, és raonable pensar que poden haver diferències entre qui mobilitzen. La distinció clàssica entre temes en l'eix ideològic d'esquerra i dreta es pot esperar que doni diferències entre els diferents tipus de manifestacions. Si es té en compte aquesta perspectiva, les diferències han de ser evidents si es comparen diferents tipus de manifestacions.

1.2 Anàlisi descriptiu dels resultats

Comencem per observar els resultats pel conjunt de l'enquesta de les variables que es tindran en compte en l'anàlisi⁴.

La primera pregunta que s'ha seleccionat és la que intenta mesurar l'impacte de la crisi econòmica a nivell individual – P5. *Diria vostè que la crisi econòmica ha provocat canvis grans o petits en el seu mode de vida, o més aviat diria que no ha produït cap canvi?* – .

Aquesta pregunta ens serveix per calibrar l'impacte de la crisi econòmica a nivell personal per part dels qui responen l'enquesta. Ens servirà com a punt de partida per tal de donar resposta a la primera hipòtesi que més endavant s'exposaran amb detall.

Observem els resultats:

GRÀFIC 7. Impacte de la crisi econòmica a nivell personal. Resposta simple. Resultats expressats en percentatges.

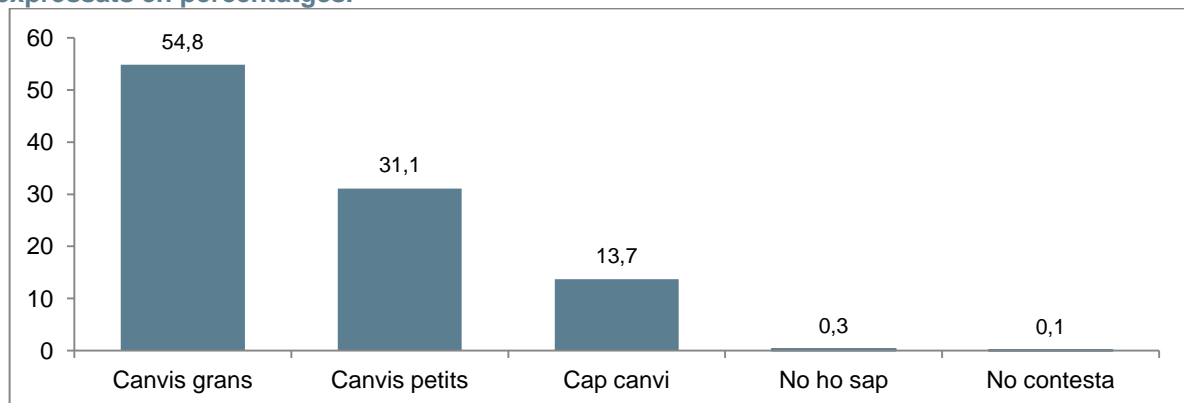

Tal com es pot observar al gràfic, 1 de cada 2 afirmen que la crisi econòmica ha provocat canvis grans en el seu mode de vida; només 1 de cada 10 afirmen que el seu modus vivendi no s'ha vist afectat pel sotrac econòmic.

Tota enquesta, a la part final del qüestionari, recull diverses dades referides a les característiques sociodemogràfiques dels qui participen en aquest estudi⁵. Passem tot seguit a destacar les dades més rellevants segons les característiques sociodemogràfiques de la primera variable inclosa en aquesta anàlisi:

⁴ A l'annex 1 es pot trobar el llistat de les variables incloses en aquest estudi.

⁵ Totes les variables que s'inclouen en aquesta primera part de l'anàlisi més descriptiu s'assenyalaran les dades més rellevants i a l'annex 2 es poden consultar totes les taules amb els encreuaments pertinents.

- Per edats, són els qui tenen entre 25 i 49 anys els qui més canvis grans han patit.
- Per províncies, els canvis s'han notat menys a la província de Lleida.
- Segons la situació laboral, els qui han patit més la crisi són els autònoms i els aturats.

La següent pregunta del qüestionari rellevant en l'estudi del comportament polític, com ja s'ha comentat anteriorment, és la que fa referència a l'interès per la política – P8. Podria dir-me vostè quin és el seu grau d'interès per la política en una escala de 0 a 10, en la qual 0 significa cap interès i 10 molt interès –.

GRÀFIC 8. Grau d'interès per la política. Resposta simple. Resultats expressats en percentatges.

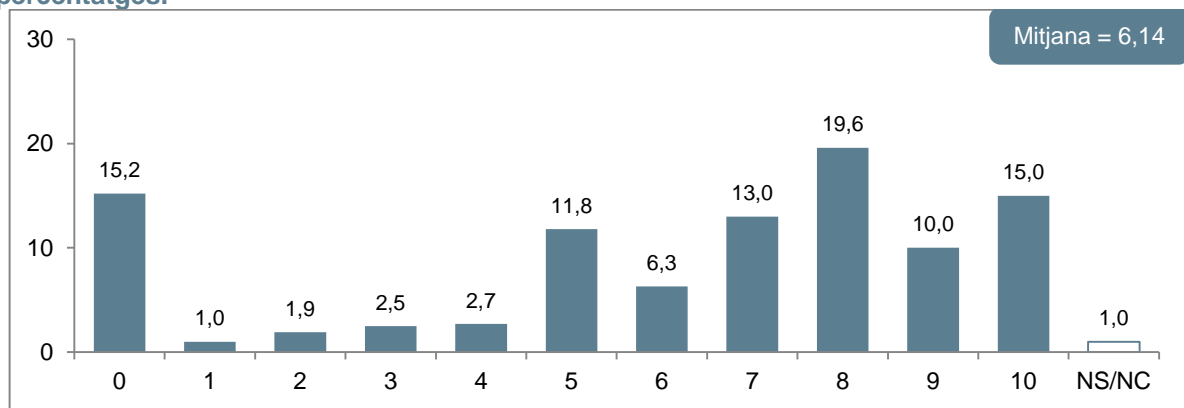

La valoració global pel conjunt de l'enquesta és de 6,14. Si s'agrupen els qui puntuen l'interès per la política per sota del 5 i els qui la puntuen per sobre, de manera agrupada podem dir que 3 de cada 4 estan interessats amb la política, tot i que el matís segons la intensitat hi és.

Observem si hi ha diferències tenint en compte novament les característiques sociodemogràfiques dels entrevistats:

- Els homes mostren més interès que les dones per la política (6,74 els primers, 5,59 les segones).
- Com més elevada és la formació de qui respon major és l'interès per la política.
- Com més elevada és la posició en l'escala de la classe social subjectiva, més elevat és l'interès per la política.
- Segons l'eix nacional, a mesura que se senten més catalans, més elevat és l'interès per la política⁶.

⁶ Recordem que durant el treball de camp, el president del Govern, Artur Mas, anuncia la pregunta i la data sobre la consulta per la independència. Aquest fet marcarà el conjunt de dades sobretot si es té en compte l'eix nacional, tal com es podrà veure al llarg de l'estudi.

És interessant tenir en compte l'evolució de la pregunta del BOP en la qual es demana el mateix, tot i que en comptes d'utilitzar una escala de 0 a 10 es donen quatre opcions de respostes per les quals l'entrevistador n'ha de triar una: molt d'interès, bastant d'interès, poc interès o gens d'interès. Tot i que les dades no són del tot comparables perquè estan mesurades de manera diferent, sí que permet afirmar que l'interès per la política ha anat en augment.

Després de contextualitzar l'enquesta amb la pregunta sobre l'impacte de la crisi econòmica i per l'interès en la política, passem ja a les variables referides a la participació política. La primera és la que demana als entrevistats si han fet tres tipus d'accions de protesta o reivindicació diferents en el darrer any, no ho han fet però podrien fer-ho i si no ho han fet i no ho farien en un futur – participació política de consum tenint en compte la classificació presentada a l'inici de l'estudi –. Si han participat en una manifestació, concentració o un altre tipus de mobilització, si s'ha participat en una vaga i si ha firmat una petició. La primera i la segona impliquen l'acció de sortir al carrer i els costos de mobilització són més elevats que no pas haver signat una petició.

GRÀFIC 9. Participació política de consum. Resposta simple. Resultats expressats en percentatge.

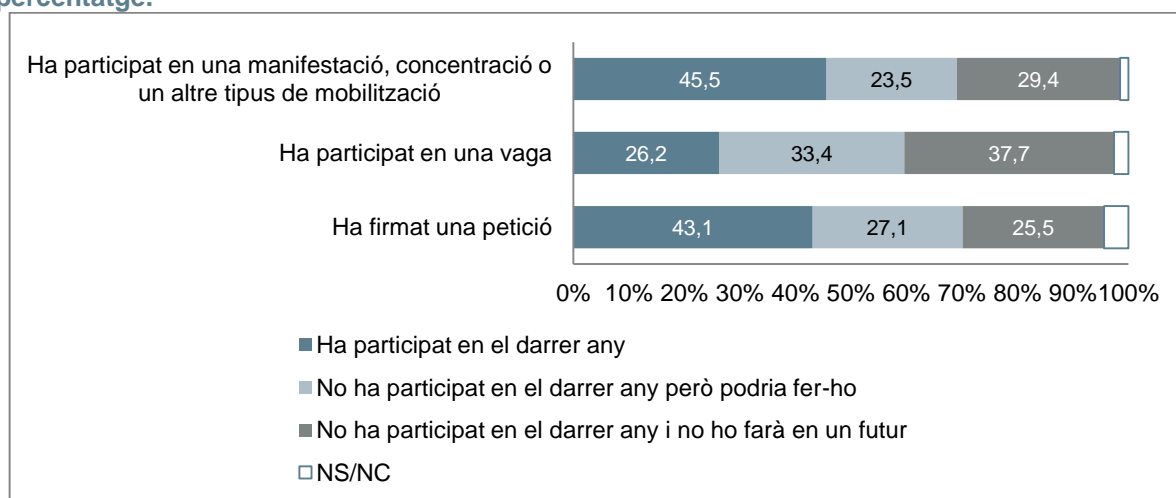

Comencem pel fet de participar en una manifestació⁷, concentració o un altre tipus de mobilització similar. Les dades assenyalen que 4 de cada 10 sí que han participat en el darrer any, 2 de cada 10 no ho han fet però podrien fer-ho, i gairebé 3 de cada 10 no ha participat en el darrer any i no té cap intenció de fer-ho en un futur.

Les dades a assenyalar dels encreuaments són les següents:

⁷ Una manifestació és un tipus d'activisme que consisteix en l'exhibició pública d'una opinió o reivindicació mitjançant la reunió de persones a l'espai públic. El propòsit és mostrar que s'està a favor o en contra d'una determinada política, persona, llei o actuació pública.

- Els homes participen més en manifestacions que les dones (1 de cada 2).
- 6 de cada 10 dels menors de 24 anys s'ha manifestat i 1 de cada 2 dels qui tenen entre 35 i 49 anys també ho ha fet.
- 1 de cada 2 dels nascuts a Catalunya s'ha manifestat, concentrat i/o mobilitzat davant dels 3 de cada 10 que ho han fet dels que han nascut a d'altres comunitats autònomes.
- Els qui tenen el català com a llengua pròpia s'han manifestat en major mesura (6 de cada 10).
- Els estudiants i els assalariats són els que més han participat (6 de cada 10 dels primers, 1 de cada 2 dels segons).
- Com més formació, més elevada és la proporció dels que participen en manifestacions, concentracions o mobilitzacions similars.
- Novament, si ens situem en l'eix nacional, a mesura que se senten més catalans, més elevada és la proporció dels qui han participat en una manifestació, concentració o similar.

Passem ara a observar la participació en vagues⁸. Tal com queda recollit al gràfic, 1 de cada 4 ha participat en una vaga. Destaca aquest tipus de participació perquè gairebé 4 de cada 10 no ho han fet ni tenen intenció de fer-ho. Quin és el perfil dels que sí que han participat en una vaga?

- Com més joves, més elevada és la proporció dels qui han participat en una vaga (1 de cada 2 dels menors de 24 anys i 1 de cada 3 dels qui tenen entre 25 i 34 anys).
- Novament, els assalariats i els estudiants són qui més han participat en vagues (gairebé 4 de cada 10 dels primers i 1 de cada 2 dels segons).

Finalment, del tercer mecanisme de participació pel qual es demana, la signatura d'una petició⁹, 4 de cada 10 afirmen haver-ho fet en el darrer any. Qui destaca?

- 1 de cada 2 dels qui tenen entre 25 i 49 anys ha signat una petició.
- 1 de cada 2 dels qui tenen el català com a llengua pròpia han signat una petició.
- 1 de cada 2 dels assalariats i dels autònoms ha signat una petició.
- Com més formació, més elevada és la proporció dels que han signat una petició.

La següent pregunta que es té en compte és la que demana, als qui han afirmat que han participat o que podrien fer-ho en els tres tipus de participació de consum anteriors, per quins motius ho farien – *P10. Digui'm, si us plau, si les següents raons l'han impulsat o el podrien impulsar a participar en una acció de protesta o reivindicació?* – . Se'ls hi planteja un seguit de temes d'actualitat i les opcions de resposta són simples, o sí o no.

En el següent gràfic es poden observar els resultats:

⁸ Una vaga és una acció empresa de forma individual o per un col·lectiu social que consisteix a deixar de fer alguna cosa, dins de les funcions que tenen assignades tant com a col·lectiu o com a individu, per exercir una pressió social amb la finalitat d'assolir un objectiu concret.

⁹ El que implica la signatura d'una petició, Tal com indica el seu nom, és mostrar l'adhesió a una petició a través de la signatura.

GRÀFIC 10. Motius per mobilitzar-se. Resposta simple. Resultats expressats en percentatge.

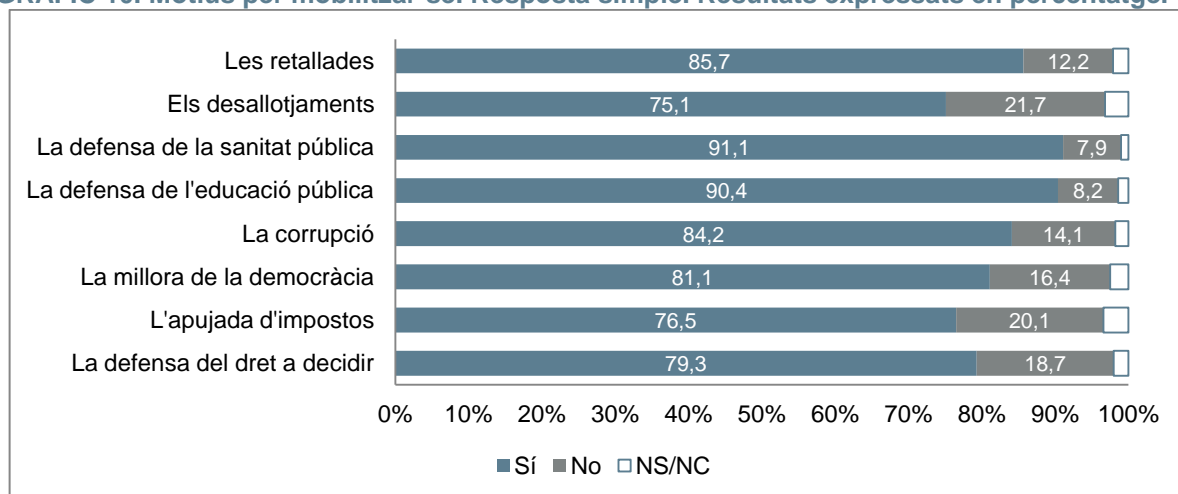

Dels motius que mobilitzen o poden mobilitzar, els que obtenen una major proporció de respostes afirmatives són la defensa de la sanitat pública i la defensa de l'educació pública, en les quals, 9 de cada 10 afirmen que es mobilitzarien o s'han mobilitzat per defensar aquests drets. El segon grup de raons que impulsen o impulsarien la mobilització són les retallades, la corrupció i la millora de la democràcia (8 de cada 10). El darrer grup el conformen la defensa del dret a decidir, amb gairebé 8 de cada 10, l'apujada d'impostos i els desallotjaments (3 de cada 4).

El primer grup de motius – la defensa de la sanitat i educació públiques – no presenten diferències destacables segons el perfil dels entrevistats. El segon bloc de motivacions – les retallades, la corrupció i la millora de la democràcia – sí que en presenten.

Qui es mobilitza o mobilitzaria en contra de les retallades? Destaquen, els qui viuen en municipis d'entre 150.000 i menys d'1 milió d'habitants, dels quals 9 de cada 10 sortirien al carrer. També destaquen els assalariats i els aturats, dels quals, 9 de cada 10 es mobilitzarien.

La corrupció a qui mobilitza? En aquest cas, la dada a destacar és que la proporció dels qui s'han mobilitzat o podrien fer-ho augmenta a mesura que es té més edat.

I la millora de la democràcia, a qui mobilitza? En aquest cas, el que destaca és que a més edat, més elevada és la proporció dels qui ho farien per millorar la democràcia.

Finalment, en el darrer bloc de temes – el dret a decidir, l'apujada dels impostos i els desallotjaments – presenten comportaments diferenciats¹⁰.

Comencem per la defensa del dret a decidir. Aquest és un tema que òbviament ha de mobilitzar a un sector molt concret de la societat catalana i aquests són els nascuts a Catalunya (2 de cada 3 dels

¹⁰ Recordem, tal com ja s'ha dit anteriorment que la data del treball de camp de l'enquesta correspon a l'anunci fet pel president Mas de la data i la pregunta per la consulta sobre la independència.

nascuts a d'altres comunitats autònomes s'han mobilitzat o ho farien en un futur), els qui tenen el català com a llengua pròpia (9 de cada 10) i els qui se senten més catalans.

3 de cada 4 es mobilitzarien en contra de l'apujada dels impostos. Aquí destaquen els qui viuen en municipis d'entre 50.000 i menys d'1 milió d'habitants que representen a 8 de cada 10. Entre els aturats i qui realitza treball domèstic no remunerat, són també 8 de cada 10 els qui es mobilitzarien en contra de l'apujada d'impostos.

Finalment, 3 de cada 4 o ja s'han mobilitzat o ho farien en contra dels desallotjaments. 8 de cada 10 dels qui viuen en municipis d'entre 150.000 i menys d'1 milió d'habitants també; destaquen els aturats, els estudiants i els qui realitzen treball domèstic no remunerat on 8 de cada 10 també ho farien.

La següent qüestió que es fa als entrevistats és la que llista un seguit de plataformes socials o organitzacions i han de valorar-se – val a dir que hi ha l'opció de resposta que recull aquells entrevistats que no poden emetre valoracions de coses que no coneixen –. Al gràfic següent es poden observar les dades:

GRÀFIC 11. Valoracions de diferents plataformes i organitzacions socials. Resultats expressats en percentatge.

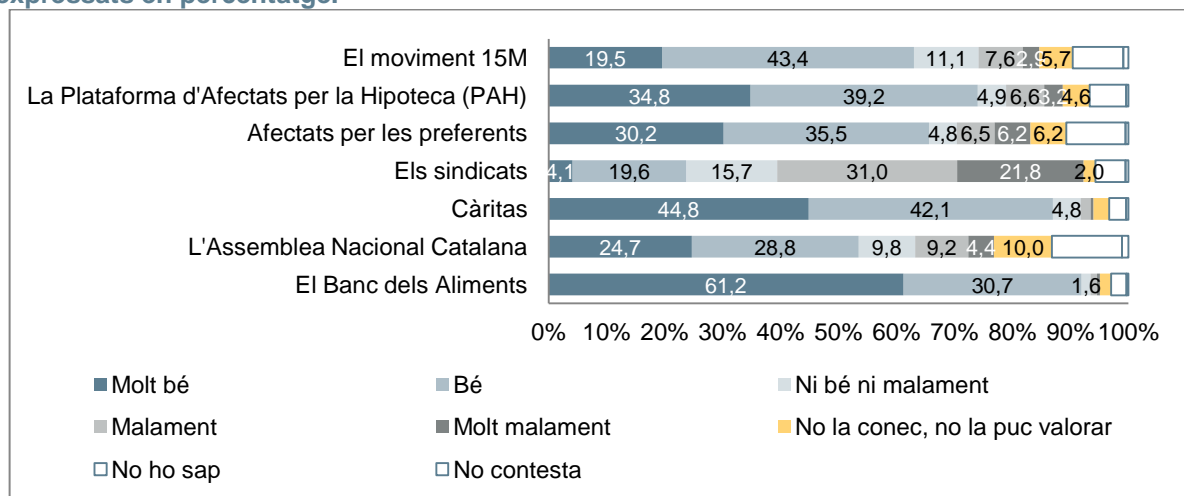

Si s'ordenen les plataformes i organitzacions tenint en compte les que tenen una valoració més positiva – suma de molt bé i bé – aquestes són el Banc d'Aliments (91,9%), Càritas (86,9%) i la Plataforma d'Afectats per la Hipoteca (74,0%). Un segon grup el formarien la Plataforma d'Afectats per les Preferents (65,7%) i el moviment 15M (62,9%). La que obté una suma agregada de valoració positiva és l'Assemblea Nacional Catalana (53,5%). Els sindicats són els qui obtenen més valoracions negatives que positives – 52,8% els valoren com a malament i molt malament –.

Començarem observant les valoracions dels sindicats. Només 2 de cada 10 valoren aquests positivament. Els qui tenen entre 25 i 34 anys tenen una visió més positiva i arriben a ser 3 de cada 10. Segons la situació laboral també destaquen els assalariats i estudiants els quals també són 3 de cada 10 els qui els valoren positivament. Els qui es consideren de classe mitjana-alta també tenen una visió més positiva (3 de cada 10).

Seguim amb l'Assemblea Nacional Catalana (1 de cada 2 la valoren positivament). 6 de cada 10 homes la valoren positivament. També són 6 de cada 10 dels menors de 25 anys i els qui en tenen entre 35 i 49 qui la valoren positivament. Segons el lloc de naixement, dels qui han nascut a Catalunya, 6 de cada 10 la valoren positivament, i d'entre els nascuts a la resta de comunitats autònomes en representen 3 de cada 10. Molt relacionat amb el lloc de naixement, 3 de cada 4 dels qui tenen el català com a llengua pròpia la valoren positivament davant de l'1 de cada 4 dels qui tenen el castellà. També, estretament relacionat amb el que s'acaba d'afirmar, com més català, més elevada és la proporció dels qui la valoren positivament.

La tercera plataforma/organització que obté una valoració no tan positiva – tot i que majoritàriament és bona – és el moviment 15M (6 de cada 10 la valoren positivament). 7 de cada 10 dels menors de 25 anys i dels qui tenen entre 35 i 49 la valoren positivament, i entre els qui en tenen entre 25 i 34 gairebé representen a 8 de cada 10. Segons el lloc de naixement, la valoren millor els nascuts a Catalunya (gairebé 7 de cada 10) que no pas els nascuts a la resta de comunitats autònomes (1 de cada 2 la valora positivament). Segons la situació laboral, 7 de cada 10 dels estudiants, dels aturats i dels qui treballen, tant per compte propi com per compte aliè, la valoren positivament. Com més estudis, més elevada és la proporció dels qui la valoren positivament. En l'eix esquerra-dreta, com més a l'esquerra es situen, més elevada és la proporció dels qui la valoren positivament.

La Plataforma d'Afectats per les Preferents és valorada positivament per 6 de cada 10. En el cas dels homes, aquests arriben a representar a 7 de cada 10. Segons els grups d'edat, gairebé 8 de cada 10 dels qui tenen entre 35 i 49 anys valoren molt positivament la tasca que fa aquesta plataforma. És a la província de Lleida on 7 de cada 10 la valoren positivament. Segons la situació laboral, gairebé 8 de cada 10 dels autònoms i 7 de cada 10 dels assalariats la valoren positivament. Novament, com més estudis, més elevada és la proporció dels qui la valoren positivament. 7 de cada 10 dels qui es consideren de classe mitjana també valoren positivament la tasca d'aquesta plataforma. En l'escala de pertinença, com més situat a l'extrem de sentir-se català, més elevada és la proporció dels qui la valoren positivament.

La PAH (Plataforma d'Afectats per la Hipoteca) obté una valoració molt positiva, on 3 de cada 4 la valoren com a bé/molt bé. Gairebé 9 de cada 10 dels qui tenen entre 35 i 49 anys la valoren positivament. Segons la situació laboral, 8 de cada 10 dels autònoms, assalariats i aturats la valoren positivament. Torna a repetir-se la tendència de com més estudis, més elevada és la proporció dels qui valoren positivament la PAH.

Les darreres organitzacions socials que obtenen una valoració majoritàriament positiva són Càritas i el Banc dels Aliments. Aquestes dues, com obtenen gairebé una valoració unànimement positiva no presenten diferències a destacar segons les dades sociodemogràfiques.

Després de valorar diverses plataformes, la següent pregunta i que s'inclou en aquest estudi és la que demana sobre la utilitat de la protesta social. És a dir, els qui responen l'enquesta s'han de posicionar i reflectir el seu punt de vista sobre la utilitat de la protesta social: la protesta social és un instrument eficaç a l'hora d'aconseguir que els representants polítics rectifiquin o canviïn de rumb o la protesta social és inútil i no aconseguirà que els representants polítics rectifiquin o canviïn el rumb. En el gràfic següent es pot veure la distribució de les respostes:

GRÀFIC 12. Utilitat de la protesta social. Resposta simple. Resultats expressats en percentatge.

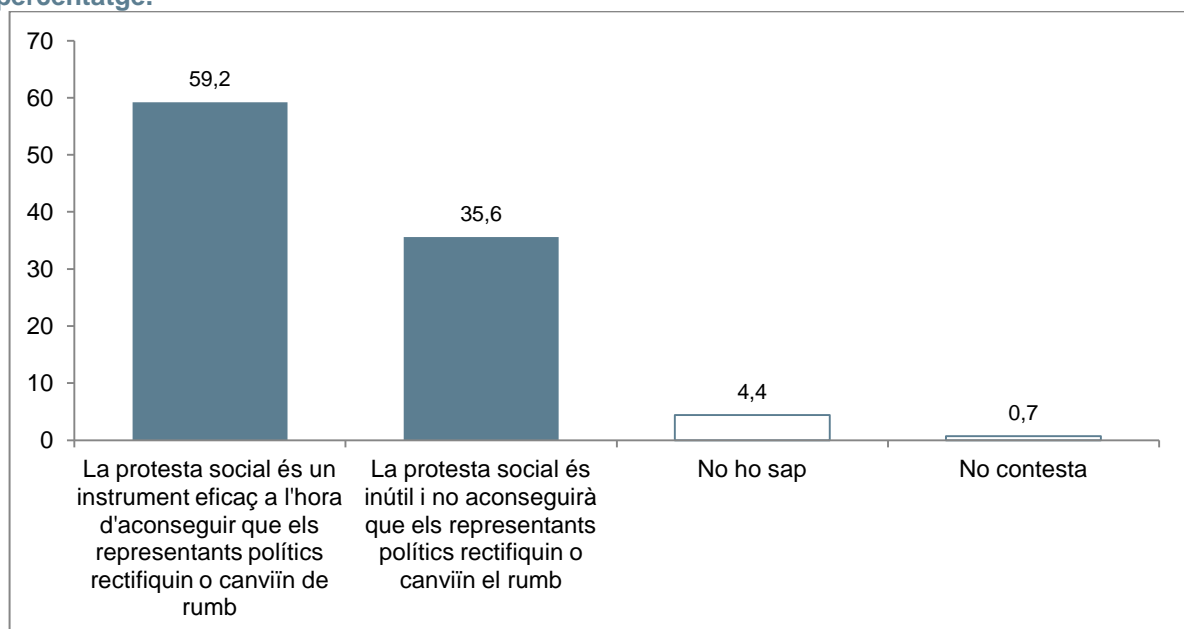

6 de cada 10 consideren que la protesta social és un mecanisme útil per tal d'influir en els representants polítics. Passem a assenyalar les diferències més rellevants tenint en compte les dades sociodemogràfiques:

- Són els aturats, juntament amb els qui realitzen treball domèstic no remunerat els qui veuen menys utilitat en la protesta social (1 de cada 2).
- Com més formació, més elevada la proporció dels qui consideren que la protesta social és un instrument eficaç per influir en els representants polítics (7 de cada 10 dels que tenen estudis universitaris així ho consideren).

- Com més elevada és la posició en l'escala social més elevada és la proporció dels qui consideren que protestar és útil.

Després de preguntar per la utilitat de la protesta social, es presenten un seguit d'activitats de protesta no convencional i es demana pel seu grau d'acceptació. En el gràfic següent es veu de manera agrupada del seguit de mecanismes, quins són els que tenen una proporció més elevada pel que fa a la seva acceptació:

GRÀFIC 13. Grau de suport a diferents activitats de protesta no convencional. Resposta simple. Resultats expressats en percentatges.

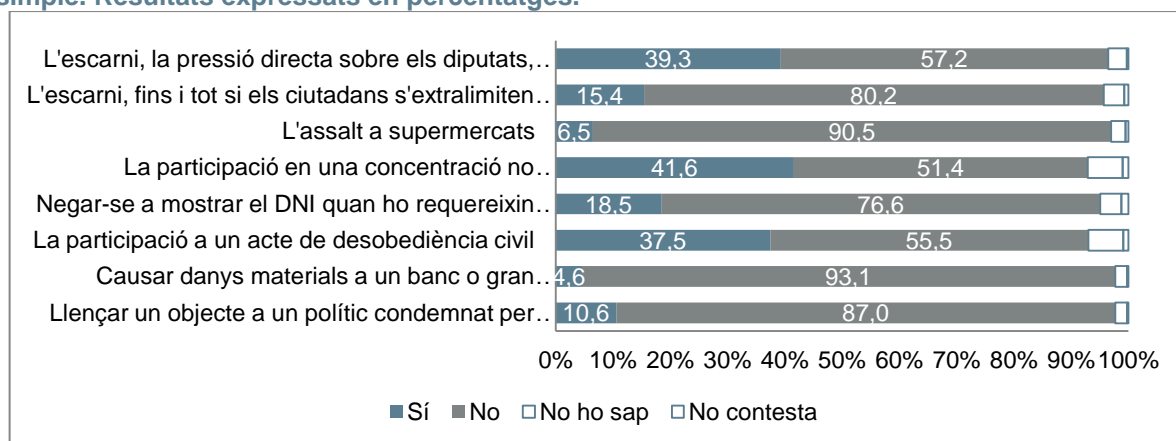

A simple vista s'observa que la tendència general és la desaprovació dels diferents mecanismes, on en tots els casos les respostes majoritàries són les negatives. Tot i que sempre són més els qui diuen que no que els qui diuen que sí, és la participació en una concentració no autoritzada, l'escarni mentre no s'extralimitin i la participació en un acte de desobediència civil els qui tenen una major acceptació.

Observem aquestes tres casos amb deteniment. Comencem per la participació en una concentració no autoritzada, on 4 de cada 10 els hi sembla bé com a mecanisme de protesta.

- Gairebé 1 de cada 2 homes els hi sembla bé la participació en concentracions no autoritzades com a mecanisme per fer pressió.
- Per edats, 1 de cada 2 dels qui tenen entre 25 i 49 anys hi estan d'acord.
- Per 1 de cada 2 dels assalariats i dels aturats, la participació en una concentració no autoritzada és útil com a mecanisme de pressió.
- Com més formació, més elevada és la percepció dels qui consideren que la participació en concentracions no autoritzades és útil.

El següent mecanisme és l'escarni, la pressió directa sobre els diputats, anant als llocs que sovintegen, sempre i quan els ciutadans no s'extralimitin. L'escarni, sense extralimitacions, té el suport de 4 de cada 10.

- 1 de cada 2 dels qui tenen entre 25 i 34 anys s'hi mostren favorables i gairebé en la mateixa proporció s'hi mostren favorables els qui tenen menys de 25 anys.
- Gairebé 6 de cada 10 dels estudiants hi estan d'acord, i gairebé 1 de cada 2 dels aturats també.
- En l'eix esquerra-dreta, com més a l'esquerra, més elevada és la proporció dels qui estan d'acord en utilitzar l'escarni a polítics com a mecanisme de pressió.

Finalment, observem el cas de la participació en actes de desobediència civil. Aquest gairebé rep el suport de 4 de cada 10. Quin perfil destaca?

- Gairebé 1 de cada 2 homes s'hi mostren favorables mentre que en el cas de les dones, en representen 1 de cada 4.
- 4 de cada 10 dels nascuts a Catalunya hi estan d'acord davant del 1 de cada 4 dels nascuts a d'altres comunitats autònomes.
- Es repeteix la pauta segons la llengua pròpia: 4 de cada 10 dels qui tenen el català com a llengua pròpia hi estan d'acord davant d' 1 de cada 4 dels qui tenen el castellà.
- Gairebé 1 de cada 2 dels autònoms i dels estudiants hi estan d'acord.
- Com més formació, més elevada és la proporció dels que hi estan d'acord.

En el cas de negar-se a mostrar el DNI quan les autoritats així ho requereixin no presenta cap tret distintiu segons les dades sociodemogràfiques. Seguim amb l'escarni, fins i tot en el cas que els ciutadans s'extralimitin en alguna ocasió (15,4%). Les darreres accions de protesta tenen molt poc suport, concretament, llançar un objecte a un polític només a 1 de cada 10 li sembla bé, i l'assalt a supermercats la proporció és pràcticament irrisòria (6,5%) i causar danys materials (4,6%). Les dades no permeten fer distincions segons el perfil, però sí permeten afirmar que són els més joves, a trets generals, els que hi estan més d'acord.

La següent pregunta que es té en compte en aquesta anàlisi és la que fa referència a la freqüència d'ús d'internet. Aquesta variable és rellevant perquè permet fer una distinció entre qui no utilitza mai internet i qui sí l'utilitza i veure quins perfils tenen i quina implicació té en la participació política – *P14a. Amb quina freqüència es connecta a Internet?* –.

En el gràfic següent es mostra la distribució de la freqüència en què es connecten a internet els enquestats:

GRÀFIC 14. Freqüència de connexió a internet. Resposta simple. Resultats expressats en percentatges.

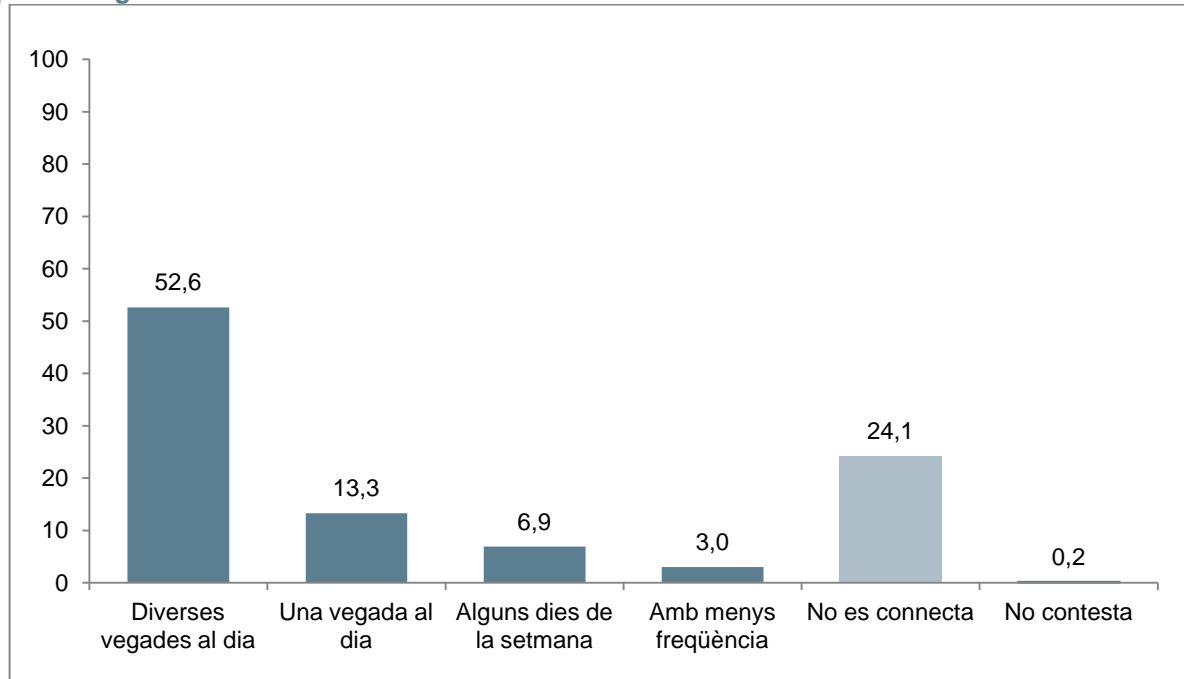

Tal com queda reflectit al gràfic, trobem que 1 de cada 2 es connecten diverses vegades al dia a la xarxa i 1 de cada 4 no es connecta mai. Passem a destacar els elements distintius més rellevants:

- 6 de cada 10 homes es connecten més d'una vegada al dia i 3 de cada 10 dones no es connecten mai.
- Segons el lloc de naixement, 6 de cada 10 dels qui han nascut a Catalunya es connecten diverses vegades al dia mentre que prop de l'1 de cada 2 dels qui han nascut a d'altres comunitats autònomes no es connecten.
- Segons la situació laboral, són els estudiants qui es connecten amb major freqüència (9 de cada 10 ho fa diverses vegades), seguit dels autònoms (7 de cada 10). 2 de cada 3 dels assalariats també es connecta diverses vegades al dia i 6 de cada 10 dels aturats també.
- Com més formació, més elevada és la proporció dels qui es connecten diverses vegades a internet.
- Relacionat amb el que s'acaba d'assenyalar, com més elevada és la posició en l'escala social, més freqüents són les connexions a internet.
- 4 de cada 10 dels qui se senten només espanyols i més espanyols que catalans no es connecten a internet; 6 de cada 10 dels qui se senten més catalans que espanyols i només catalans ho fan diverses vegades en un mateix dia.

Fem un petit parèntesi per parlar una mica de l'impacte d'internet en la participació política. Internet incrementa el volum d'informació en circulació, és un mitjà interactiu que multiplica les possibilitats de contacte d'una manera molt eficient en termes d'inversió en temps i crea un entorn intensiu de comunicació; permet la creació i recreació d'espais per discutir i deliberar sobre temes d'interès i ajuda que les activitats de participació tradicionals es puguin desenvolupar molt més fàcilment i redueix els costos de transacció implicats en l'acció col·lectiva¹¹.

Tal com hem vist a l'inici, pel model tradicional de participació política, la motivació política és un element clau necessari per la participació, juntament amb els recursos consistents en la disponibilitat de temps, diners i habilitats cíviques.

Actualment hi ha diferents posicions a la literatura respecte l'impacte d'internet. N'hi ha que afirmen que internet no només modificarà la lògica de la participació sinó que tindrà un efecte negatiu en la participació (Putnam, 2000). Pels qui diuen que sí que tindrà efecte, hi ha dues posicions. Els qui sostenen que internet es limitarà fonamentalment a intensificar la participació dels que ja participen – tesi de la normalització o del reforç – i els qui diuen que no només tindrà un efecte positiu en la participació, sinó que mobilitzarà a individus que fins ara eren inactius i no tenien el perfil de participant tradicional.

Només amb la pregunta que demana sobre la connexió a internet no podem fer grans anàlisis i arribar a cap conclusió però podem fer alguns encreuaments per veure la tendència. Comencem per veure l'interès per la política segons la freqüència de connexió a la xarxa:

TAULA 2. Interès per la política encreuat segons la freqüència d'accés a internet. Resultats expressats en percentatges.

	Diverses vegades al dia	Una vegada al dia	Alguns dies de la setmana	Amb menys freqüència	No es connecta
Molt interès	60,5	13,7	4,4	3,5	17,8
Bastant interès	64,3	13,3	6,5	2,4	13,5
Poc interès	45,1	17,0	10,8	2,5	24,7
Gens interès	34,9	10,5	6,7	3,7	44,2

A simple vista podem observar que els qui tenen molt i bastant interès per la política es connecten diverses vegades al dia a internet (6 de cada 10), mentre que els qui no es connecten mai, presenten una proporció més elevada dels qui no en tenen o en tenen poc.

Observem ara sí hi ha diferències amb les tres formes de participació política que anteriorment ja s'han comentat. La primera és la participació en una manifestació, concentració o un altre tipus de mobilització (4 de cada 10 afirmen haver participat en el darrer any):

¹¹ Borge, R. Cardenal, A.S, Malpica, C. (2012): El impacto de internet en la participación política: revisando el papel del interés político. ARBOR Ciencia, Pensamiento y Cultura. Vol. 188-756 julio-agosto. Pàgines 733-750. ISSN: 0210-1963

TAULA 3. Participació en una manifestació/concentració segons la freqüència d'accés a internet. Resultats expressats en percentatges.

	Diverses vegades al dia	Una vegada al dia	Alguns dies de la setmana	Amb menys freqüència	No es connecta
Sí	61,0	45,2	38,4	33,2	18,8
No però podria fer-ho	20,3	30,2	27,8	37,4	25,5
No i no ho farà	18,7	24,6	33,8	29,5	55,8

6 de cada 10 dels qui es connecten a internet més d'una vegada ha sortit al carrer a manifestar-se. Si als que ja s'han manifestat els hi sumem els que ho podrien fer arriben a ser 8 de cada 10. A l'altre extrem, 1 de cada 2 dels qui no es connecten mai a internet tampoc han participat ni tenen la intenció de fer-ho en una manifestació.

1 de cada 4 afirmen que han participat en una vaga. Han participat més els qui es connecten a internet diverses vegades al dia?

TAULA 4. Participació en una vaga segons la freqüència d'accés a internet. Resultats expressats en percentatges.

	Diverses vegades al dia	Una vegada al dia	Alguns dies de la setmana	Amb menys freqüència	No es connecta
Sí	36,1	32,3	18,3	6,1	9,0
No però podria fer-ho	36,1	33,0	38,5	31,8	30,2
No i no ho farà	27,8	34,8	43,3	62,2	60,8

Tal com es pot observar a la taula, les diferències que es donen no són tan grans com la participació en una manifestació, tot i això, destaquen per ser 3 de cada 10 dels qui es connecten a la xarxa una vegada al dia i més d'una vegada els que han participat en una vaga. A l'altre extrem trobem els qui els connecten amb menys freqüència i els qui no es connecten, que no han participat ni tenen la intenció de fer-ho en un futur.

Finalment, 4 de cada 10 han firmat una petició:

TAULA 5. Signatura d'una petició segons la freqüència d'accés a internet. Resultats expressats en percentatges.

	Diverses vegades al dia	Una vegada al dia	Alguns dies de la setmana	Amb menys freqüència	No es connecta
Sí	58,0	51,7	28,3	40,9	17,1
No però podria fer-ho	25,7	23,8	34,9	41,5	33,6
No i no ho farà	16,3	24,5	36,8	17,6	49,3

Si ho observem tenint en compte l'ús d'internet, gairebé 6 de cada 10 dels qui es connecten més d'una vegada al dia i 1 de cada 2 dels qui ho fan una vegada al dia, han signat una petició. 1 de cada 2 dels qui no es connecten a la xarxa no ho han fet i no ho faran.

Sembla ser que l'accés i l'ús d'internet està relacionat amb un major interès per la política i per una proporció més elevada de participació política no convencional – de consum –, tal com assenyalen les dades.

Deixem de banda la participació ciutadana i passem a fixar-nos en la valoració de la gestió del Govern.

Comencem per l'opinió que es té sobre l'eficàcia del govern de la Generalitat de Catalunya. Els enquestats han de dir amb quina frase estan més d'acord: aquest Govern està resolent els problemes del país, aquest Govern sap com resoldre els problemes del país però necessita temps i la tercera, aquest Govern no sap com resoldre els problemes del país:

GRÀFIC 15. Eficàcia del govern de la Generalitat. Resposta simple. Resultats expressats en percentatges.

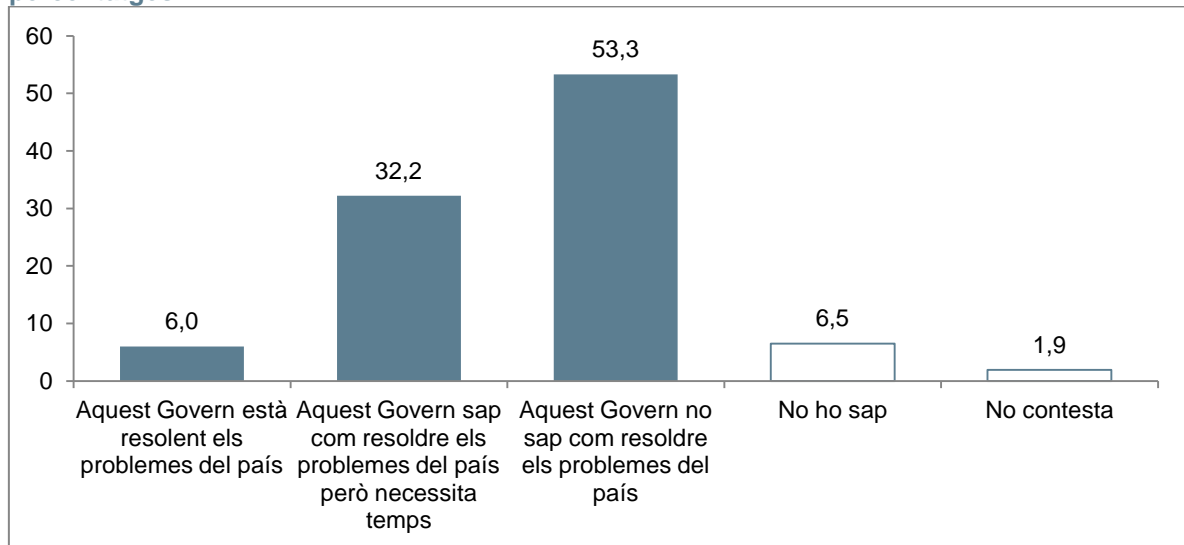

L'opinió majoritària és que el Govern no sap com resoldre els problemes del país. Passem a observar si hi ha diferències rellevants segons els encreuaments:

- Els menors de 24 anys són els qui en major mesura consideren que el Govern no sap com resoldre els problemes del país (6 de cada 10).

- Per províncies, són els qui viuen a la de Girona els qui tenen una visió més positiva del Govern, on 4 de cada 10 consideren que el Govern sí sap com resoldre els problemes del país però necessita temps.
- La mida del municipi també té un impacte en l'opinió sobre el Govern: com més petit, més favorable és l'opinió sobre el Govern i a mesura que és més gran, més desfavorable.
- Els qui han nascut a d'altres comunitats autònomes tenen, en major mesura, la percepció que el Govern no sap com resoldre els problemes del país (7 de cada 10). Gairebé 4 de cada 10 dels qui han nascut a Catalunya consideren que el Govern sap com resoldre els problemes però necessita temps.
- Les diferències són més evidents segons la llengua pròpia: 3 de cada 4 dels qui tenen el castellà com a llengua pròpia consideren que el Govern no sap com resoldre els problemes del país mentre que entre els qui tenen el català, gairebé 1 de cada 2 consideren que el Govern sí sap com resoldre els problemes del país però necessita temps.
- Segons la situació laboral, i com és de preveure, són els qui es troben en situació d'atur els qui pitjor opinió tenen del Govern, on 6 de cada 10 afirmen que aquest no sap com resoldre els problemes del país.
- Com més formació, més favorable és l'opinió sobre l'actuació del Govern.
- Segons el sentiment de pertinença, com més català, més favorable és l'opinió sobre el Govern.

Una altra pregunta que permet valorar l'eficàcia del Govern és la pregunta en la qual es demana per la valoració de la seva gestió – P27. *En el seu conjunt, com valora la gestió de l'actual govern de la Generalitat de Catalunya en l'últim any, en una escala de 0 a 10, en la qual 0 és molt dolenta i 10 molt bona? Per gestió entenem els serveis i prestacions desenvolupades per la Generalitat –:*

GRÀFIC 16. Gestió del Govern. Resposta simple. Resultats expressats en percentatges.

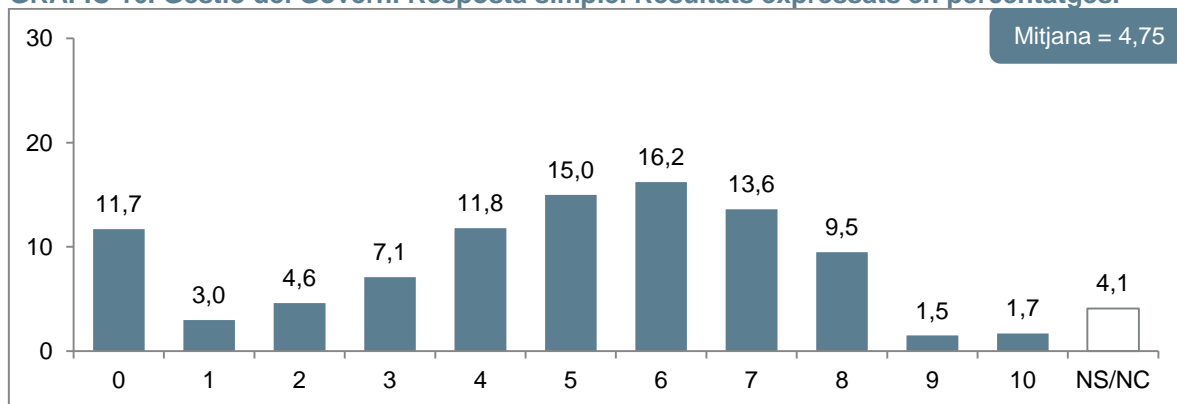

Tal com es pot observar al gràfic següent, gairebé 4 de cada 10 la suspenen (0-4), 1 de cada 10 l'aprova amb un 5, i 4 de cada 10 li posen millor nota (6-10). La valoració mitjana és de 4,75.

Passem a observar-ho amb més deteniment:

- Els menors de 24 anys aproven la gestió del govern de la Generalitat de Catalunya (5,13 de mitjana).
- Per províncies, els qui viuen a la de Girona i Lleida també l'aproven (5,33 els primers, 5,25 els segons).
- Els municipis de menys de 10.000 habitants i els qui viuen a Barcelona aproven la gestió del Govern.
- Els qui han nascut a Catalunya aproven la gestió del Govern (5,16).
- Els qui tenen el català com a llengua pròpia valoren més positivament la gestió del Govern (5,89).
- Els estudiants aproven la gestió del Govern (5,27).
- Finalment, són els qui més catalans se senten els qui puntuen millor la gestió del Govern (5,68 els qui se senten més catalans que espanyols, i 6,38 els qui només se senten catalans).

La següent pregunta és la que demana l'opinió de com el govern de la Generalitat administra els diners públics – P29. *Indiqui, si us plau, de quina manera creu que el govern de la Generalitat administra els diners públics, utilitzant una escala de 0 a 10, en la qual 0 significa de manera totalment ineficient i 10, de manera totalment eficient – :*

GRÀFIC 17. Administració dels recursos públics per part del Govern. Resposta simple. Resultats expressats en percentatges.

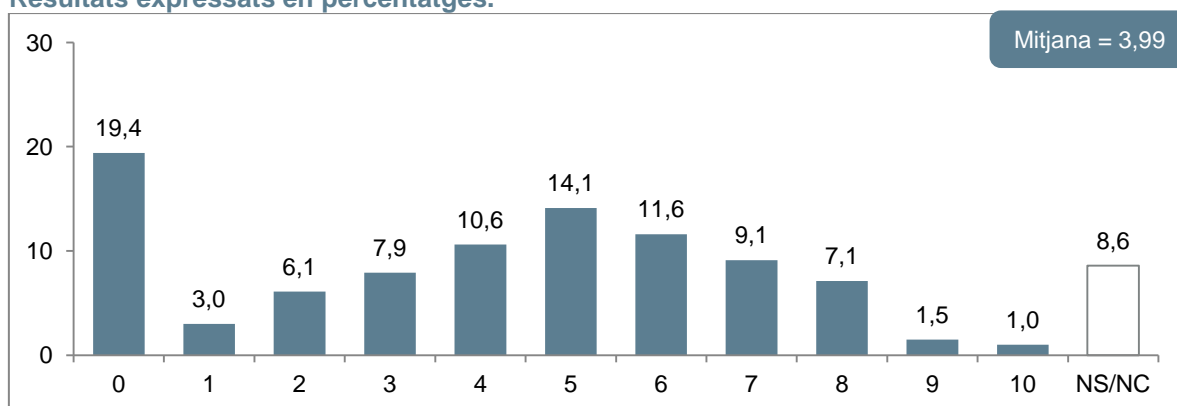

Tal com es pot observar en el següent gràfic, 2 de cada 10 directament valoren l'eficiència de la gestió amb un 0. La mitjana és de 3,99, pitjor que la gestió en tot el seu conjunt.

El punt de partida en aquest cas és un clar suspens a la gestió econòmica del Govern, tot i això, hi ha diferències a destacar segons les dades sociodemogràfiques que tot seguit s'assenyalen:

- Tot i suspendre, els homes puntuen més positivament la gestió dels diners públics que no pas les dones (4,28 de mitjana ells, 3,72 de mitjana elles).
- Els qui viuen a la província de Lleida i Girona també valoren més positivament l'administració dels diners públics (4,71 els primers, 4,51 els segons).
- Es repeteix el patró anterior pel que fa a la mida del municipi de residència: com més petit, més positiva és la valoració, tot i que en cap cas s'aprova.
- Els nascuts a Catalunya puntuen més positivament la gestió econòmica que no pas els nascuts a d'altres comunitats autònomes.
- Els qui tenen el català com a llengua pròpia aproven la manera amb la qual el Govern administra els diners públics (5,08).
- Segons el sentiment de pertinença, com més català, més positiva és la valoració.

Per anar acabant amb aquest primer apartat més descriptiu, es presenten les dades relatives a la confiança que es té en el govern de la Generalitat en el darrer any – P30. *En el darrer any, diria vostè que la seva confiança en el govern de la Generalitat de Catalunya ha augmentat molt, ha augmentat una mica, es manté igual, ha disminuït una mica o ha disminuït molt?* – .

Tal com s'ha dit anteriorment, confiar en el Govern és important perquè la confiança en les institucions està estretament relacionat amb la desafecció política. Observem els resultats d'aquesta darrera variable:

GRÀFIC 18. Confiança en el Govern. Resposta simple. Resultats expressats en percentatges.

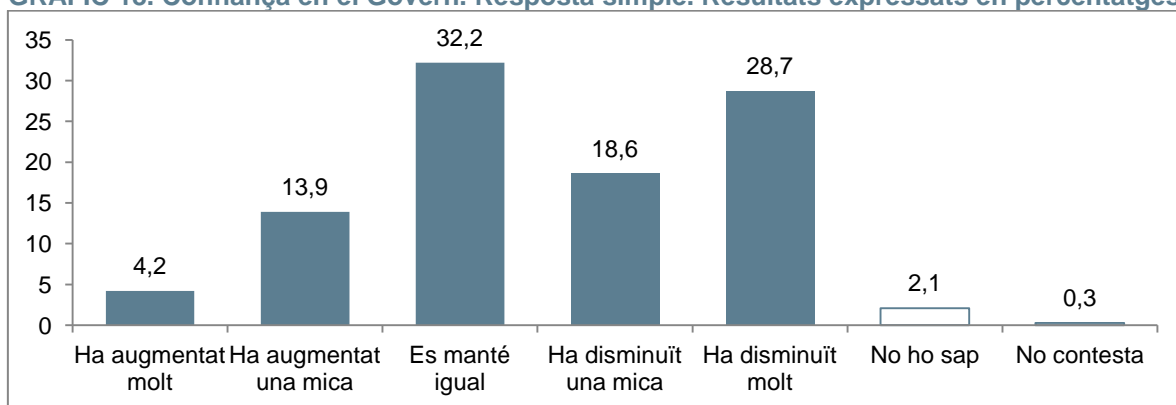

Per un terç dels entrevistats el grau de confiança no ha variat en el darrer any i gairebé per un terç, la confiança ha disminuït molt. Si agrupem les respostes, es pot afirmar que per a gairebé 2 de cada 10

la confiança en el Govern ha augmentat i per gairebé 1 de cada 2 ha disminuït. Passem a analitzar si hi ha diferències segons les dades sociodemogràfiques:

- Per 1 de cada 4 dels qui tenen entre 25 i 34 anys afirmen que la confiança en el Govern ha augmentat en el darrer any.
- Per províncies, novament destaquen Girona i Lleida per tenir en major mesura una proporció més elevada que afirmen que la confiança amb el Govern ha augmentat.
- Per gairebé 6 de cada 10 dels qui viuen en municipis d'entre 150.000 i menys d'1 milió d'habitants, la confiança amb el Govern ha disminuït.
- Per 6 de cada 10 dels qui han nascut a d'altres comunitats autònomes la confiança amb el govern de la Generalitat ha disminuït.
- 1 de cada 4 dels qui tenen el català com a llengua pròpia afirmen que la confiança ha augmentat. Entre els qui tenen el castellà, per gairebé 7 de cada 10 ha disminuït la confiança.
- En l'eix nacional, com més català, més elevada és la proporció dels qui afirmen que la confiança amb el Govern ha augmentat.

1.3 Hipòtesis de treball

Les principals hipòtesis de treball són dues:

- La crisi econòmica ha suposat canvis en el mode de vida i això ha comportat un augment de la participació política no convencional – participació política de consum –.
- Qui no aprova la gestió del Govern mostrarà el seu rebuig a través de mecanismes de participació política no convencional – de consum –.

Passem a comentar més específicament a què ens referim amb aquests dos enuncisats.

La primera hipòtesi, l'impacte de la crisi econòmica, ve a assenyalar que qui s'ha vist afectat per la crisi econòmica tindrà una pauta de comportament polític diferent als qui mantenen el seu status quo.

Quan ens referim a una pauta de comportament polític diferent ens estem referint a qui s'ha vist afectat per la situació econòmica haurà participat en algun mecanisme no convencional de participació política, tindrà més motius per mobilitzar-se, coneixerà i podrà valorar les diferents plataformes socials o organitzacions que actualment a Catalunya desenvolupen alguna acció de protesta i/o defensa de determinats col·lectius; trobaran més utilitat en la protesta política i estaran més a favor d'utilitzar diversos mecanismes de rebel·lió o pressió. Per contra, tindran una valoració negativa del Govern.

La segona hipòtesi fa referència a que es donaran pautes de comportament diferenciades entre els qui donen suport a la tasca del Govern i els qui no, en el mateix sentit que els qui s'han vist afectats per la crisi econòmica i pels qui no. És a dir, és d'esperar que els qui no aproven la gestió del Govern hagin fet ús d'algun mecanisme no convencional, tindran més motius per mobilitzar-se, trobaran més utilitat en la protesta política i estaran més a favor de l'ús de mecanismes de rebel·lió – obviant la distinció entre els qui aproven i els qui no al Govern en totes les vessants que recull l'enquesta –.

2. Resultats

Fins ara s'han presentat de manera descriptiva els resultats de les variables que s'han seleccionat per aquest estudi, assenyalant, quan ha estat oportú, les diferències tenint en compte les dades sociodemogràfiques.

Què hem vist fins ara?

- Que la crisi econòmica ha tingut un impacte gran a 1 de cada 2 dels entrevistats.
- Que hi ha un elevat grau d'interès per la política.
- De les diferents accions de protesta i reivindicació, gairebé 1 de cada 2 s'ha manifestat, 1 de cada 4 ha participat en una vaga i 4 de cada 10 han firmat una petició. I està estretament relacionat amb l'edat: com més joves, més participatius.
- Les organitzacions socials més ben valorades són el Banc dels Aliments i Càritas.
- És majoritària l'opinió que la protesta social és un instrument eficaç a l'hora d'aconseguir que els representants polítics rectifiquin o canviïn de rumb.
- En general, hi ha poca acceptació d'instruments no convencionals de protesta política.
- 1 de cada 2 es connecten més d'una vegada al dia a internet. 1 de cada 4 no es connecta mai.
- 1 de cada 2 considera que el Govern no sap com resoldre els problemes del país.
- Tant la gestió del Govern com l'administració dels diners públics per part del Govern no arriba a l'aprobat per part dels entrevistats.
- I gairebé, 1 de cada 2 afirma que la confiança en el Govern de la Generalitat ha disminuït.

Dels encreuaments amb les dades sociodemogràfiques destaca que són els menors de 50 anys els qui més han notat la crisi, que els homes mostren més interès per la política que no pas les dones, que com més formació, més interès per la política. Com més català/ana se senten, més elevat és l'interès per la política. Els menors de 50 anys són els més participatius i els qui en major mesura accepten els diversos mecanismes de protesta no convencional.

Als municipis més petits, els qui han nascut a Catalunya i se senten més catalans són els qui més bona opinió tenen del govern de la Generalitat.

I finalment, les dades afirmen que un major ús d'internet està relacionat amb un major interès per la política i per una proporció més elevada de participació política de consum.

Reprenem ara les hipòtesis que s'han plantejat a l'inici de l'estudi amb més deteniment.

2.1 Hipòtesi 1: impacte de la crisi econòmica

La crisi econòmica ha comportat canvis en el mode de vida i això ha comportat un augment de la participació política de consum.

A qui la crisi econòmica li ha suposat canvis grans en el seu mode de vida, tendiran a participar de manera no convencional, és a dir, més enllà del vot, en els afers polítics per tal de mostrar el seu rebuig i/o malestar, tindran més motius per mobilitzar-se, és probable que coneguin més a les plataformes i associacions que lluiten per diferents sectors de la societat que es poden haver vist afectats de manera directa per la crisi (pèrdua de l'habitatge, per exemple). És de preveure també que trobin més utilitat en la protesta social i que estiguin més a favor de l'ús de diferents mecanismes de pressió i/o rebel·lió. Pel que fa a l'opinió del govern de la Generalitat, aquesta hauria de ser negativa en tots els aspectes, és a dir, una incapacitat de resoldre els problemes del país i una mala nota en la gestió i l'administració dels diners públics i una manca de confiança vers aquest.

Per mirar de donar resposta a tot aquest conjunt d'afirmacions es presenten els resultats dels encreuaments de les diferents variables tenint en compte l'impacte de la crisi econòmica.

Comencem per observar les dades encreuades segons el tipus de participació política no convencional. Tinguem present que del total de la mostra, 1 de cada 2 afirmen que ha patit canvis grans, 3 de cada 10 canvis petits i 1 de cada 10 no ha notat la crisi.

Observem les dades de la taula següent:

TAULA 6. Formes de participació política encreuades segons impacte de la crisi econòmica

		Total	Canvis grans	Canvis petits	Cap canvi
En el darrer any ha participat en una manifestació, concentració o un altre tipus de mobilització	Sí	45,5	48,1	49,2	32,7
	No però ho podria fer	23,5	26,3	21,6	19,4
	No i no ho farà	29,4	25,6	29,2	47,9
En el darrer any ha participat en una vaga	Sí	26,2	30,7	25,9	14,7
	No però ho podria fer	33,4	36,1	31,8	32,7
	No i no ho farà	37,7	33,2	42,3	52,6
En el darrer any ha firmat una petició	Sí	43,1	46,7	46,3	35,5
	No però ho podria fer	27,1	31,4	27,8	17,3
	No i no ho farà	25,5	21,9	25,9	47,2

Comencem per la participació en una manifestació, concentració o mobilització similar, on 4 de cada 10 hi ha participat. Destaquen els qui han patit canvis petits perquè 1 de cada 2 han participat (gairebé els mateixos que afirmen haver patit canvis grans). A l'altre extrem trobem els qui no han notat els efectes de la crisi econòmica, els quals, 3 de cada 10 s'han mobilitzat però gairebé 1 de cada 2 ni s'ha manifestat ni té intenció de fer-ho.

1 de cada 4 van participar en una vaga. 3 de cada 10 dels qui han patit canvis grans han participat en una vaga. Entre els qui no han notat cap canvi com a conseqüència de la crisi econòmica són els qui menys han participat – 1 de cada 10 – i els qui menys tenen intenció de fer-ho en un futur – 1 de cada 2 afirma que no ho ha fet ni ho faria –.

Finalment, pel que fa a la firma d'una petició – 4 de cada 10 –, les diferències són poc significatives, on només hi destaquen els qui no han notat cap canvi que no firmarien una petició – gairebé 1 de cada 2 –.

Recordem ara quins són els principals motius de mobilització. Si s'ordenen, queden així: la defensa de la sanitat pública (9 de cada 10), la defensa de l'educació pública (9 de cada 10), les retallades (8 de cada 10), la corrupció (8 de cada 10), la millora de la democràcia (8 de cada 10), la defensa del dret a decidir (8 de cada 10), l'apujada dels impostos (3 de cada 4) i els desallotjaments (3 de cada 4).

El punt de partida ja és de per si complicat per tal de poder fer una tria segons l'impacte ja que la proporció de respostes afirmatives és molt elevada. Tot i això, observem les dades de la taula següent:

TAULA 7. Motius de mobilització segons impacte de la crisi econòmica

		Total	Canvis grans	Canvis petits	Cap canvi
Les retallades	Sí	85,7	90,9	84,1	80,2
	No	12,2	9,1	15,9	19,8
Els desallotjaments	Sí	75,1	81,0	74,2	69,2
	No	21,7	19,0	25,8	30,8
La defensa de la sanitat pública	Sí	91,1	93,3	91,5	86,8
	No	7,9	6,7	8,5	13,2
La defensa de l'educació pública	Sí	90,4	93,2	90,9	86,0
	No	8,2	6,8	9,1	14,0
La corrupció	Sí	84,2	87,5	83,9	81,1
	No	14,1	12,5	16,1	18,9
La millora de la democràcia	Sí	81,1	85,0	81,7	78,4
	No	16,4	15,0	18,3	21,6
L'apujada d'impostos	Sí	76,5	81,3	76,7	75,2
	No	20,1	18,7	23,3	24,8
La defensa del dret a decidir	Sí	79,3	81,3	80,9	78,3
	No	18,7	18,7	19,1	21,7

La defensa de la sanitat pública mobilitzaria en menor mesura als qui no han patit cap canvi. Passa exactament el mateix amb la defensa de l'educació pública. En canvi, 9 de cada 10 dels que han patit canvis grans sí que es mobilitzarien en contra de les retallades. Gairebé 9 de cada 10 dels qui s'han vist més afectats per la crisi econòmica es mobilitzarien en contra de la corrupció. Per la defensa de la democràcia, motiu que no està relacionat amb la crisi econòmica a priori no presenta diferències destacables. Es reproduïx la mateixa situació en el cas de la defensa del dret a decidir. Contra l'apujada dels impostos novament hi ha diferències, on 8 de cada 10 dels qui han patit canvis grans es mobilitzarien. Finalment, on les diferències entre els tres col·lectius són més evidents és en la mobilització contra els desallotjaments: 8 de cada 10 dels qui han patit canvis grans es mobilitzarien, 3 de cada 4 dels qui han patit canvis petits i 7 de cada 10 dels qui no han patit cap canvi també ho farien.

Recordem ara quines són les plataformes socials i/o organitzacions més valorades: 9 de cada 10 valoren molt positivament el Banc dels Aliments i 8 de cada 10 valoren, també molt positivament a Càritas. 3 de cada 4 valoren com a bona la tasca que fa la PAH. Els segueixen la plataforma dels Afectats per les preferents – 2 de cada 3 la valoren positivament – i el moviment 15M (6 de cada 10 el valoren positivament). 1 de cada 2 valora positivament la tasca de l'ANC i 2 de cada 10 valora positivament la tasca que fan els sindicats. Observem si hi ha diferències:

TAULA 8. Valoració de plataformes socials o organitzacions segons impacte de la crisi econòmica

		Total	Canvis grans	Canvis petits	Cap canvi
El moviment 15M	Bé	74,3	76,7	73,9	65,5
	Ni bé ni malament	13,2	11,1	16,1	15,1
	Malament	12,5	12,2	10,1	19,3
La Plataforma d'Afectats per la Hipoteca (PAH)	Bé	74,0	85,7	83,7	72,6
	Ni bé ni malament	4,9	3,6	6,6	11,2
	Malament	9,8	10,6	9,6	16,2
Afectats per les preferents	Bé	65,7	79,3	81,2	72,1
	Ni bé ni malament	4,8	5,1	5,9	7,6
	Malament	12,7	15,5	12,9	20,1
Els sindicats	Bé	23,7	24,7	30,1	18,9
	Ni bé ni malament	15,7	15,5	19,1	19,0
	Malament	52,8	59,9	50,0	62,2
Càritas	Bé	86,9	91,0	94,8	93,4
	Ni bé ni malament	4,8	5,8	4,3	4,8
	Malament	2,2	3,2	0,8	1,8
L'Assemblea Nacional Catalana	Bé	53,5	68,0	71,5	72,1
	Ni bé ni malament	9,8	12,7	12,9	12,8
	Malament	13,6	19,4	15,6	15,1
El Banc dels Aliments	Bé	91,9	96,4	98,2	94,0
	Ni bé ni malament	1,6	1,4	1,6	3,4
	Malament	1,6	2,2	0,2	2,5

Gairebé la totalitat dels qui han patit canvis petits valoren positivament la tasca del Banc dels Aliments. 8 de cada 10 dels qui han patit canvis grans valoren positivament la PAH. 8 de cada 10 dels qui han patit canvis, ja siguin grans com petits, valoren positivament la plataforma d'Afectats per les preferents. 3 de cada 4 dels qui han patit canvis grans i gairebé en la mateixa proporció dels qui han patit canvis petits valoren el moviment 15M com a positiu. Finalment, són els qui no han notat la crisi els que millor valoració fan de la gestió de l'ANC davant dels 2 de cada 10 dels qui han patit canvis grans que la valoren com a malament. Finalment, els sindicats, la pitjor organització pel que fa a la valoració de la tasca que fan, està pitjor valorada pels qui han patit canvis grans i els qui no n'han patit cap (6 de cada 10).

Hi haurà diferències pel que fa a la utilitat de la protesta social? És d'esperar que els qui han patit la crisi econòmica directament hagin protestat i trobin útil aquesta protesta. Recordant les dades referides a aquesta qüestió, 6 de cada 10 consideren que la protesta social és un instrument eficaç a l'hora d'aconseguir que els representants polítics rectifiquin o canviïn de rumb i 3 de cada 10 consideren que aquesta és inútil i que no aconseguirà que els representants polítics rectifiquin.

TAULA 9. Utilitat de la protesta política segons impacte de la crisi econòmica

	Total	Canvis grans	Canvis petits	Cap canvi
La protesta social és un instrument eficaç a l'hora d'aconseguir que els representants polítics rectifiquin o canviïn de rumb	59,2	60,2	67,9	58,5
La protesta social és inútil i no aconseguirà que els representants polítics rectifiquin o canviïn de rumb	35,6	39,8	32,1	41,5

Qui veu més utilitat en la protesta social són els qui han patit canvis petits. Els qui han patit canvis grans i cap canvi comparteixen la mateixa opinió sobre la utilitat de la protesta.

Refresquem dels diferents instruments de protesta, quins són els que tenen major acceptació. 4 de cada 10 troben adequat participar en una concentració no autoritzada i l'escarni, la pressió directa sobre els diputats, anant als llocs que sovintegen. Gairebé en la mateixa proporció troben encertat participar en un acte de desobediència civil. Gairebé 2 de cada 10 estan d'acord a negar-se a mostrar el DNI quan ho requereixin les autoritats. 1 de cada 10 està d'acord en fer escarni, fins i tot si els ciutadans s'extralimiten en alguna ocasió i en llançar un objecte a un polític condemnat per corrupció. Les accions que tenen menys suport són l'assalt a supermercats i causar danys materials a un banc o una gran corporació que no arriben a tenir el suport d'1 de cada 10.

A la següent taula, es mostren els diversos instruments per rebel·lar-se o pressionar segons l'impacte de la crisi econòmica a nivell personal.

TAULA 10. Adequació de diferents instruments per rebel·lar-se o pressionar segons impacte de la crisi econòmica

		Total	Canvis grans	Canvis petits	Cap canvi
L'escarni, la pressió directe sobre els diputats, anant als llocs que sovintegen	Sí	39,3	42,4	37,7	40,8
	No	57,2	57,6	62,3	59,2
L'escarni, fins i tot si els ciutadans s'extralimiten en alguna ocasió	Sí	15,4	17,0	14,2	17,2
	No	80,2	83,0	85,8	82,8
L'assalt a supermercats	Sí	6,5	7,2	4,4	9,5
	No	90,5	92,8	95,6	90,5
La participació en una concentració no autoritzada	Sí	41,6	47,3	44,9	33,7
	No	51,4	52,7	55,1	66,3
Negar-se a mostrar el DNI quan ho requereixin les autoritats	Sí	18,5	20,1	17,1	21,7
	No	76,6	79,9	82,9	78,3
La participació en un acte de desobediència civil	Sí	37,5	40,7	42,2	34,1
	No	55,5	59,3	57,8	65,9
Causar danys materials a un banc o gran corporació	Sí	4,6	5,8	4,3	1,5
	No	93,1	94,2	95,7	98,5
Llançar un objecte a un polític condemnat per corrupció	Sí	10,6	11,3	9,2	12,4
	No	87,0	88,7	90,8	87,6

Observant la taula, destaca que els qui han patit canvis petits, són els qui menys suport donen als diversos actes exceptuant en la participació en un acte de desobediència civil.

És d'esperar que l'ús d'internet estigui relacionat amb l'impacte de la crisi econòmica i també amb la mobilització. Pel conjunt de la mostra, 1 de cada 2 es connecten a internet diverses vegades al dia i 1 de cada 4 no es connecten mai. Observem què passa tenint en compte l'impacte de la crisi:

TAULA 11. Connexió a internet segons impacte de la crisi econòmica

	Total	Canvis grans	Canvis petits	Cap canvi
Diverses vegades al dia	52,6	55,7	54,6	36,6
Una vegada al dia	13,3	14,1	14,1	8,3
Alguns dies de la setmana	6,9	6,4	6,6	10,0
Amb menys freqüència	3,0	3,1	2,6	3,5
Mai	24,1	20,6	22,1	41,6

Els qui han patit canvis grans i canvis petits es troben en la mateixa proporció que el conjunt de la mostra pel que fa a l'ús d'internet, i els qui no han patit cap canvi destaquen perquè en major proporció no es connecten mai a internet (4 de cada 10).

Passem ara a observar les variables de valoració de la tasca del Govern. Comencem per l'opinió sobre l'actuació del Govern, on 1 de cada 2 consideren que no sap com resoldre els problemes del país i 1 de cada 3 considera que necessita temps. És d'esperar que els qui no han notat els efectes de la crisi econòmica tinguin una visió més positiva del Govern de la Generalitat:

TAULA 12. Opinió del Govern segons impacte de la crisi econòmica

	Total	Canvis grans	Canvis petits	Cap canvi
Aquest Govern està resolent els problemes del país	6,0	5,9	7,2	7,9
Aquest Govern sap com resoldre els problemes del país però necessita temps	32,2	33,0	40,1	31,8
Aquest Govern no sap com resoldre els problemes del país	53,5	61,2	52,7	60,3

Observant les dades de la taula, el que era esperable no ho és ja que són els qui han patit canvis petits en el seu mode de vida com a conseqüència de la crisi econòmica els qui en major mesura creuen que el Govern sap com resoldre els problemes del país però necessita temps. 6 de cada 10 dels qui han patit canvis grans i dels qui no n'han patit cap consideren que el Govern no sap com resoldre els problemes del país.

El Govern suspèn en la seva gestió: 4,75 de mitjana pel conjunt de l'enquesta. I el Govern suspèn també en l'administració dels diners públics: 3,91. Passem a observar-ho tenint en compte l'impacte de la crisi:

TAULA 13. Opinió del Govern segons impacte de la crisi econòmica

	Total	Canvis grans	Canvis petits	Cap canvi
Valoració de la gestió del Govern	4,75	4,51	5,18	4,70
Valoració de com el Govern administra els diners públics	3,99	3,82	4,39	3,82

Les dades precedents no assenyalen diferències entre les valoracions dels qui es troben als extrems, és a dir, entre els qui han patit canvis grans i els qui no han patit cap canvi. La dada a destacar és que els qui han patit canvis petits aproven la gestió del Govern i atorguen millor nota a la gestió dels diners públics.

Finalment, per acabar amb aquesta primera hipòtesi, passem a observar l'evolució pel que fa a la confiança amb el Govern. Per gairebé 2 de cada 10 la confiança en el Govern ha augmentat, per 3 de cada 10 es manté igual i per gairebé 1 de cada 2 ha disminuït:

TAULA 14. Opinió del Govern segons impacte de la crisi econòmica

	Total	Canvis grans	Canvis petits	Cap canvi
Ha augmentat	18,1	17,0	22,9	14,8
Es manté igual	32,2	31,3	35,1	34,7
Ha disminuït	47,3	51,7	42,0	50,5

Si mirem novament els encreuaments, s'observa un comportament similar a l'anterior, on els qui han patit canvis petits són els qui en major mesura tenen una percepció positiva del Govern al veure's augmentada la confiança vers aquest (2 de cada 10).

Fins ara hem vist el següent:

- Els qui han notat la crisi econòmica són els qui en major mesura s'han manifestat, han participat en una vaga i han signat una petició. Els qui no han notat la crisi són els més contraris a participar.
- Són també els qui valoren les diverses plataformes socials o organitzacions més positivament. Destaquen en aquest aspecte els qui han patit canvis menors ja que les puntuen més positivament.
- Els qui han patit canvis petits són els qui veuen més utilitat en la protesta social.
- Els qui no han notat la crisi són més reticents a participar en una concentració no autoritzada i en un acte de desobediència civil.
- Són els qui han patit la crisi econòmica els qui més ús fan d'internet.
- Contràriament a l'esperat, els que han patit canvis petits són els qui en major mesura consideren que el Govern necessita temps per resoldre els problemes del país.
- Contràriament a l'esperat també, i relacionat amb el que s'acaba de dir, són els qui han patit canvis petits els qui aproven la gestió del Govern, i tot i no arribar a aprovar l'administració dels diners públics per part d'aquest, són els qui millor nota posen.
- Finalment, són els qui han patit canvis petits els més confiats amb el Govern.

2.2 Hipòtesi 2: valoració del Govern

Qui no aprova la gestió del Govern mostrarà el seu rebuig a través de mecanismes de participació de consum.

Passem ara a la segona hipòtesi que s'ha enunciat al inici de l'apunt. Aquesta ve a dir que es donaran pautes de comportament diferenciades entre els qui donen suport a la tasca del Govern i els qui no,

previsiblement, seguint la pauta assenyalada en la primera hipòtesi, és a dir, és d'esperar que qui no aprova la gestió del Govern haurà fet ús d'algun mecanisme no convencional de participació política, tindrà més motius de mobilització, trobarà més utilitat en la protesta política i estarà més a favor de mecanismes de rebel·lió. On també hi haurà diferències serà en la valoració que se'n farà de la gestió del Govern i de com administren els diners públics i seran els més crítics els qui atorgaran una pitjor nota. Finalment, la confiança amb el mateix govern de la Generalitat també es veurà afectada.

En aquest cas, del conjunt de variables del qüestionari que mesuren de diferent manera la confiança en el Govern s'ha seleccionat la que fa referència a l'eficàcia del Govern per resoldre els problemes del país.

Tornem a mirar els encreuaments de les variables tenint en compte l'eficàcia del Govern. Comencem per la participació en una manifestació, concentració o mobilització similar, on gairebé 1 de cada 2 hi ha participat i 3 de cada 10 afirmen que no ho farien mai. 1 de cada 4 va participar en una vaga i 4 de cada 10 ni ho van fer ni ho farien, i finalment, 4 de cada 10 van signar una petició. Observem els encreuaments:

TAULA 15. Formes de participació política encreuades segons suport al Govern

		Total	Està resolent els problemes del país	Sap com resoldre els problemes del país però necessita temps	No sap com resoldre els problemes del país
En el darrer any ha participat en una manifestació, concentració o un altre tipus de mobilització	Sí	45,5	69,0	58,6	37,7
	No però ho podria fer	23,5	11,1	18,5	27,9
	No i no ho farà	29,4	19,9	22,9	34,4
En el darrer any ha participat en una vaga	Sí	26,2	31,3	27,4	26,7
	No però ho podria fer	33,4	28,6	35,6	34,3
	No i no ho farà	37,7	40,1	37,0	39,0
En el darrer any ha firmat una petició	Sí	43,1	57,1	49,1	41,6
	No però ho podria fer	27,1	16,1	28,3	28,7
	No i no ho farà	25,5	26,8	22,6	29,7

Gairebé 7 de cada 10 dels qui creuen que el Govern està resolent els problemes del país han participat en una mobilització i gairebé 6 de cada 10 dels qui creuen que el Govern necessita temps per resoldre els problemes del país també hi ha participat. 3 de cada 10 dels qui creuen que el Govern està resolent els problemes del país han participat en una vaga. Gairebé 6 de cada 10 d'aquests també han signat una petició, i 1 de cada 2 dels qui creuen que el Govern necessita temps també ho han fet.

La idea inicial de qui són els que menys satisfets estan amb l'actuació del Govern seran els més reivindicatius de moment, és tot el contrari. Seguim explorant les dades per veure si es confirma o no el que acabem de veure.

Continuem amb la següent pregunta, la qual demana als que s'han mobilitzat i als qui podrien fer-ho, quins serien els motius d'aquesta. Recordem que 9 de cada 10 es mobilitzarien per la defensa de la sanitat pública i l'educació pública. 8 de cada 10 ho farien en contra de les retallades, la corrupció i la millora de la democràcia. Gairebé 8 de cada 10 ho farien per defensar el dret a decidir. 3 de cada 4 ho farien en contra dels desallotjaments i de l'apujada d'impostos.

TAULA 16. Motius de mobilització segons suport al Govern

		Total	Està resolent els problemes del país	Sap com resoldre els problemes del país però necessita temps	No sap com resoldre els problemes del país
Les retallades	Sí	85,7	87,7	86,3	90,8
	No	12,2	12,3	13,7	9,2
Els desallotjaments	Sí	75,1	69,1	72,4	82,3
	No	21,7	30,9	27,6	17,7
La defensa de la sanitat pública	Sí	91,1	89,3	92,2	94,1
	No	7,9	10,7	7,8	5,9
La defensa de l'educació pública	Sí	90,4	90,7	93,4	93,0
	No	8,2	9,3	6,6	7,0
La corrupció	Sí	84,2	84,2	81,5	89,9
	No	14,1	15,8	18,5	10,1
La millora de la democràcia	Sí	81,1	90,3	86,3	82,2
	No	16,4	9,7	13,7	17,8
L'apujada d'impostos	Sí	76,5	75,8	76,1	82,7
	No	20,1	24,2	23,9	17,3
La defensa del dret a decidir	Sí	79,3	96,0	93,7	70,4
	No	18,7	4,0	6,3	29,6

Els qui consideren que el Govern està resolent els problemes del país es mobilitzarien en major mesura per defensar el dret a decidir i per la millora de la democràcia. Els qui consideren que el Govern necessita temps per resoldre els problemes del país són també els qui en major mesura es mobilitzarien per defensar el dret a decidir. A l'altre extrem trobem els qui creuen que el Govern no sap com resoldre els problemes del país que destaquen perquè en major mesura es mobilitzarien per la defensa de la sanitat i educació pública, en contra de les retallades, la corrupció i els desallotjaments – només 7 de cada 10 d'aquests es mobilitzarien per la defensa del dret a decidir –.

Tornem a recordar les valoracions que se'n fan de les diverses plataformes i associacions. La millor valorada és el Banc dels Aliments on 9 de cada 10 la valoren positivament. La segueix Càritas, que també és valorada positivament per 8 de cada 10. 3 de cada 4 valoren positivament la PAH i gairebé 2 de cada 3 valoren positivament la Plataforma d'Afectats per les preferents. 6 de cada 10 valoren

positivament el moviment 15M i 1 de cada 2 valoren, positivament també, l'ANC. 2 de cada 10 valoren positivament els sindicats.

TAULA 17. Valoració de plataformes socials o organitzacions segons suport al Govern

		Total	Està resolent els problemes del país	Sap com resoldre els problemes del país però necessita temps	No sap com resoldre els problemes del país
El moviment 15M	Bé	62,9	74,9	74,4	74,1
	Ni bé ni malament	11,1	10,8	14,1	12,7
	Malament	10,5	14,3	11,5	13,2
La Plataforma d'Afectats per la Hipoteca (PAH)	Bé	74	76,9	86,7	81,6
	Ni bé ni malament	4,9	7,5	4,7	6,4
	Malament	9,8	15,6	8,6	12,0
Afectats per les preferents	Bé	65,7	78,8	82,3	75,9
	Ni bé ni malament	4,8	6,0	5,2	5,9
	Malament	12,7	15,2	12,4	18,2
Els sindicats	Bé	23,7	40,2	28,3	22,2
	Ni bé ni malament	15,7	8,9	21,2	15,9
	Malament	52,8	50,9	50,5	62,0
Càritas	Bé	86,9	92,4	95,0	91,2
	Ni bé ni malament	4,8	6,7	3,7	5,5
	Malament	2,2	0,9	1,3	3,3
L'Assemblea Nacional Catalana	Bé	53,5	94,3	90,0	49,1
	Ni bé ni malament	9,8	3,2	7,6	17,8
	Malament	13,6	2,5	2,4	33,1
El Banc dels Aliments	Bé	91,9	97,1	97,8	96,2
	Ni bé ni malament	1,6	2,1	1,1	1,8
	Malament	1,6	0,8	1,1	2,1

Els qui consideren que el Govern està resolent els problemes del país destaquen perquè pràcticament la totalitat valoren com a positiva la tasca que fa l'ANC i perquè 4 de cada 10 valoren positivament als sindicats. Els qui creuen que el Govern sap com resoldre els problemes del país però que necessita temps destaquen perquè gairebé 9 de cada 10 valoren positivament a la PAH i 8 de cada 10 ho fan positivament també a la plataforma d'Afectats per les preferents. Els qui creuen que el Govern no sap com resoldre els problemes del país destaquen perquè 8 de cada 10 valoren positivament la PAH.

Seguint l'argumentació proposada a la segona hipòtesi, seria d'esperar que els qui estiguin més en desacord amb l'actuació del Govern de la Generalitat siguin els que més s'han mobilitzat i trobin més utilitat en fer-ho que no pas els que ja estan satisfets. Fins ara hem vist que no és així. Recordem que per 6 de cada 10 la protesta social és un instrument eficaç a l'hora d'aconseguir que els representants polítics rectifiquin o canviïn de rumb. Mirem les dades:

TAULA 18. Utilitat de la protesta política segons suport al Govern

	Total	Està resolent els problemes del país	Sap com resoldre els problemes del país però necessita temps	No sap com resoldre els problemes del país
La protesta social és un instrument eficaç a l'hora d'aconseguir que els representants polítics rectifiquin o canviïn de rumb	59,2	79,1	70,8	55,4
La protesta social és inútil i no aconseguirà que els representats polítics rectifiquin o canviïn de rumb	35,6	20,9	29,2	44,6

Els qui estan més satisfets amb l'actuació del Govern són els que més utilitat troben en la protesta social: així ho creuen 8 de cada 10 dels qui consideren que el Govern està resolent els problemes del país i 7 de cada 10 dels qui creuen que al Govern li cal més temps per demostrar que sap com resoldre els problemes del país.

Tot seguit, observem el grau de suport als diferents instruments que es poden utilitzar per tal de protestar o pressionar. Participar en una concentració no autoritzada, l'escarni sobre els diputats i la participació en un acte de desobediència civil són els dos instruments que reben un major suport (4 de cada 10 la primera i la segona, gairebé 4 de cada 10 la tercera). Passem a observar les dades de la taula següent:

TAULA 19. Adequació de diferents instruments per rebel·lar-se o pressionar segons suport al Govern

		Total	Està resolent els problemes del país	Sap com resoldre els problemes del país però necessita temps	No sap com resoldre els problemes del país
L'escarni, la pressió directe sobre els diputats, anant als llocs que sovintegen	Sí	39,3	33,3	43,6	41,4
	No	57,2	66,7	56,4	58,6
L'escarni, fins i tot si els ciutadans s'extralimiten en alguna ocasió	Sí	15,4	16,3	13,5	16,7
	No	80,2	83,7	86,5	83,3
L'assalt a supermercats	Sí	6,5	2,9	3,7	8,9
	No	90,5	97,1	96,3	91,1
La participació en una concentració no autoritzada	Sí	41,6	53,8	48,1	42,5
	No	51,4	46,2	51,9	57,5
Negar-se a mostrar el DNI quan ho requereixin les autoritats	Sí	18,5	14,6	21,1	20,5
	No	76,6	85,4	78,9	79,5
La participació en un acte de desobediència civil	Sí	37,5	48,8	46,8	36,0
	No	55,5	51,2	53,2	64,0
Causar danys materials a un banc o gran corporació	Sí	4,6	0,8	4,5	5,4
	No	93,1	99,2	95,5	94,6
Llançar un objecte a un polític condemnat per corrupció	Sí	10,6	10,0	9,7	11,6
	No	87,0	90,0	90,3	88,4

D'aquesta taula destaca que per 1 de cada 2 dels qui consideren que el Govern està resolent els problemes del país estan a favor de la participació en una concentració no autoritzada i gairebé en la mateixa proporció estan d'acord amb la participació en actes de desobediència civil. Destaquen també els qui consideren que el Govern necessita temps per estar en major mesura amb la desobediència civil i la participació en concentracions no autoritzades.

Pel conjunt de la mostra, 1 de cada 2 es connecten més d'una vegada al dia a internet. Observem-ho segons la valoració del Govern:

TAULA 20. Connexió a internet segons suport al Govern

	Total	Està resolent els problemes del país	Sap com resoldre els problemes del país però necessita temps	No sap com resoldre els problemes del país
Diverses vegades al dia	52,6	61,0	59,2	49,7
Una vegada al dia	13,3	7,6	13,4	14,1
Alguns dies de la setmana	6,9	5,0	8,1	7,3
Amb menys freqüència	3,0	4,1	1,8	3,4
Mai	24,1	22,3	17,6	25,5

De nou, són els qui creuen que el Govern està resolent els problemes del país i els qui creuen que sap com ho ha de fer però que necessita temps els qui destaquen per fer un ús més intensiu d'internet, on 6 de cada 10 es connecten diverses vegades al dia.

És d'esperar que qui considera que el Govern està resolent bé els problemes del país tinguin una valoració més positiva de la gestió del Govern i de com aquest administra els diners públics. La valoració mitjana de la gestió del Govern és de 4,75 i la valoració que se'n fa de com administren els diners públics és de 3,99.

TAULA 21. Opinió del Govern segons suport al Govern

	Total	Està resolent els problemes del país	Sap com resoldre els problemes del país però necessita temps	No sap com resoldre els problemes del país
Valoració de la gestió del Govern	4,75	7,10	6,47	3,36
Valoració de com el Govern administra els diners públics	3,99	6,52	5,72	2,66

És evident que els qui consideren que el govern de la Generalitat resol els problemes i que sap com fer-ho però que necessita temps valoren la gestió del Govern, així com l'administració dels diners públics molt positivament.

La darrera pregunta que es té en compte és la que demana sobre la confiança amb el Govern. Pel conjunt de la mostra, gairebé 1 de cada 2 (47,3%) afirmen que aquesta ha disminuït.

TAULA 22. Opinió del Govern segons suport al Govern

	Total	Està resolent els problemes del país	Sap com resoldre els problemes del país però necessita temps	No sap com resoldre els problemes del país
Ha augmentat	18,1	46,7	36,9	4,3
Es manté igual	32,2	35,0	47,0	23,7
Ha disminuït	47,3	18,2	16,2	72,0

Tal com demostra la taula, i enllaçat amb les dades que s'acaben de comentar, els qui consideren que el Govern està resolent els problemes del país són els qui presenten un augment més pronunciat de la confiança vers aquest – gairebé 1 de cada 2 – i els qui consideren que sap com resoldre els problemes però que necessita temps, per gairebé 1 de cada 2 la confiança es manté estable. Els qui opinen que el Govern no sap com resoldre els problemes del país, 7 de cada 10 afirmen que la confiança vers aquest ha disminuït.

Pel que fa a aquesta segona hipòtesi, les dades assenyalen el següent:

- Els qui més satisfets estan amb el Govern són els qui més han participat
- Els qui més satisfets estan es mobilitzarien en major mesura per la millora de la democràcia i el dret a decidir mentre que els més insatisfets ho farien per temes de caire social
- Són els qui més satisfets estan els que més utilitat troben en la protesta social
- Els més satisfets són els qui més a favor estan de participar en concentracions no autoritzades i en actes de desobediència civil
- Es confirma el que seria raonable: els més satisfets aproven tant la gestió del Govern com l'administració dels diners públics
- I finalment, i també esperat, els qui més satisfets estan, són els qui més confien en el Govern

2.3 Perfil participatiu dels catalans i catalanes: una primera aproximació

Fins ara hem intentat donar resposta a les dues hipòtesis centrals d'aquest estudi. Ara centrem l'atenció al títol d'aquest estudi, el qual pretén fer una aproximació al perfil participatiu dels catalans i catalanes.

Reprenent el que s'ha explicat a l'inici del capítol, la participació política és un fenomen multidimensional que consta de cinc dimensions ben definides: el vot, les activitats de partit, la participació de consum, les activitats de protesta i els contactes polítics i socials.

L'any 2002, el CIS¹² juntament amb la UAM varen realitzar una enquesta a una mostra representativa de la població espanyola i a tres submostres representatives de la comunitat autònoma de Catalunya, Madrid i el País Basc en la qual van arribar a la conclusió que la participació és multidimensional, està relacionada amb el perfil socioeconòmic, social i actitudinal dels participants.

Tal com s'assenyalava a l'inici de l'apunt de treball, per Verba, Schlozman i Brady, la participació política depèn de tres conjunts bàsics de factors. El primer és la capacitat per participar, és a dir, si els ciutadans no ho fan és perquè no poden per manca de recursos o per manca d'oportunitats reals per fer-ho. El segon és la motivació per participar, és a dir, si els ciutadans no participen és perquè no se senten o no es creuen que hagin de fer-ho, perquè no es consideren part del procés, perquè perceben que la seva participació no tindrà cap efecte o perquè simplement no volen per determinats càlculs racionals. El tercer i darrer són els incentius per participar, si els ciutadans no participen és perquè existeixen dificultats per fer-ho o ningú li ha demanat. Els dos primers possibiliten la participació, el darrer la facilita.

Aquest model presenta limitacions. Tal com assenyalen Ferrer, Medina i Torcal (2006) és la reducció de l'explicació de la participació a factors individuals. Els models de participació han d'incloure entre els seus factors elements del context en el qual es produeix la participació i analitzar la interacció amb els recursos i orientacions dels individus. S'han de tenir en compte els aspectes institucionals, la capacitat mobilitzadora d'alguns actors socials i polítics, en l'accés desigual a l'estructura d'oportunitats i recursos per la participació política i en la incidència del conjunt de factors de l'entorn social, com per exemple les xarxes socials i els recursos organitzatius de cada entorn.

La teoria assenyalava cinc grans grups de factors que afecten a la decisió individual de participar: els recursos socioeconòmics, els recursos grupals i el capital social, les actituds relacionades amb el suport polític, les lleialtats polítiques i ideològiques, i les identitats grupals o nacionals.

Comencem pels recursos individuals: les característiques demogràfiques i socioeconòmiques dels individus actuen com determinants de la seva posició a la societat i indirectament afecten a les diferents formes de participació política. Verba i Nie (1972) afirmaven que les persones amb major estatus social i econòmic participen més en política i l'efecte dels recursos individuals acostuma a ser més gran quan més costos requereixi el tipus de participació escollida. Verba, Schlozman i Brady (1995) han arribat a la conclusió que els individus que disposen de més recursos en termes de temps, prestigi i capacitats polítiques tenen més probabilitats de superar els costos de la participació, i per tant, són els qui més participen.

¹² Ciudadanía, implicación y democracia en España (CIDE). Estudi 2.540 del CIS.

El nivell d'estudis i els ingressos haurien de jugar un paper més destacat en les activitats considerades com a més costoses en termes de coneixements, habilitats, temps i/o diners. Pel que fa al gènere, els homes han tendit tradicionalment a participar més en els afers públics que les dones però aquestes diferències s'han anat reduint cada vegada més. Caldria esperar també que l'edat tingui un impacte diferent segons el model de participació que es tracti i la relació pot ser divergent depenent del model de participació. Com també pot ser divergent l'impacte de la classe social i de la situació laboral sobre les diferents formes de participació; cal esperar que la pertinença a una classe concreta o una situació determinada en el mercat laboral tindrà efectes diferents sobre la propensió a utilitzar uns mecanismes de participació o uns altres.

Els recursos grupals s'originen quan els ciutadans pertanyen o estan connectats amb un conjunt de xarxes socials i associatives. El capital social, és a dir, la inserció en xarxes socials i els recursos que proporciona, les actituds cíviques que es generen i les oportunitats que ofereix per a la mobilització són elements que no només influeixen sobre la predisposició a participar a l'esfera pública sinó que també incideixen sobre la manera en què es participa.

Diversos autors han assenyalat que les activitats participatives depenen de les percepcions sobre la seva eficàcia. El convenciment que les institucions de representació resten immunes a les iniciatives i demandes dels ciutadans (eficàcia política externa) i la desconfiança cap a aquestes poden constituir la motivació principal per optar per formes de participació diferents a les basades en mecanismes de representació. L'eficàcia política externa o la confiança en les institucions pertanyen a la desafecció institucional i constitueixen factors importants a tenir en compte per explicar perquè els ciutadans prefereixen uns models de participació o altres.

El que cal esperar és que la implicació psicològica (eficàcia política interna; la percepció de la pròpia competència dels individus per influir en el curs de l'acció política) amb la política mantingui una relació positiva amb tots els tipus de participació. L'interès pels temes públics i la creença en la capacitat d'incidir en el seu curs animen a intervenir en la política. També és d'esperar que aquesta influència no presenti la mateixa intensitat en tots els casos, i que aquesta sigui més accentuada en les formes de participació que suposin un major cost. Qui confia en les institucions i creuen que són escoltades pels seus representants tendiran a utilitzar mecanismes de representació política mentre que els qui mantenen actituds contraries al respecte preferiran la protesta i/o la participació de consum.

Prenent com a model l'estudi del CIS, passem a analitzar les dades.

Val a dir que com ja s'ha vist al llarg de tot l'estudi, el context en que es va dur a terme el treball de camp té un pes molt important en l'explicació de determinats comportaments, i per tant, també es notará en l'anàlisi.

En el cas dels recursos individuals s'ha considerat la variable edat, formació i la posició en la classe social subjectiva – no s'ha inclòs la variable ingressos econòmics ja que es considera més fiable la

dada que proporciona la autoubicació en la classe social –. Pel que fa a les actituds relacionades amb el suport polític s'han inclòs quatre variables, la primera la que mesura l'interès per la política – en una escala de 0 a 10 –, la valoració de la gestió de la Generalitat – en una escala de 0 a 10 –, l'opinió sobre la Generalitat, i la confiança en el Govern – també mesurat en una escala de 0 a 10 –. Finalment, pel que fa a les lleialtats polítiques s'ha inclòs la variable que mesura la posició dels entrevistats en l'eix esquerra-dreta¹³. Passem a observar els resultats:

TAULA 23. Recursos, actituds, lleialtats polítiques i tipus de participació política (coeficients de correlació *r* de Pearson).

	Votar	Participació en una manifestació	Participació en una vaga	Signatura d'una petició
Recursos individuals				
Edat	,248**	,357**	,181**	,146**
Formació	-,310**	-,176**	-,321**	,101**
Classe social subjectiva	-,086**	-0,003	-,085**	0,008
Actituds relacionades amb el suport polític				
Interès per la política	-,335**	-,158**	-,314**	,208**
Valoració gestió de la Generalitat	-,165**	0,006	-,056*	,132**
Opinió sobre la Generalitat	,198**	0,017	,088**	-,137**
Confiança en el Govern	,222**	0,040	,113**	-,114**
Lleialtats polítiques				
Eix esquerra-dreta	,300**	,339**	,274**	-,104**

** . La correlació és significativa al nivell 0,01 (bilateral).

* . La correlació és significativa al nivell 0,05 (bilateral).

Amb l'edat, generalment es desenvolupa una major acceptació dels sistemes de participació més institucionalitzats i a la vegada es produeix una desmobilització respecte a la realització d'activitats menys convencionals. Les dades afirmen que la gent de més edat és la que més vota, i a la vegada, assenyala que com més grans, més participació en manifestacions. L'edat, en aquest cas, no té un efecte desmobilitzador i contradiu als estudis previs que assenyalen una relació negativa entre l'edat i la protesta política – tenint sempre en ment les peculiaritats del context de l'enquesta –.

Pel que fa a la classe social subjectiva i a la formació, aquestes tenen un impacte negatiu sobre la participació, exceptuant la signatura d'una petició. A més recursos econòmics, mesurats a partir de la formació i de la classe social subjectiva més predisposició a votar, manifestar-se i participar en una vaga.

Les actituds relacionades amb el suport polític actuen a través de la via motivacional, reduint els costos que comporta cada tipus de participació. L'interès per la política està negativament relacionat amb el vot, manifestar-se i participar en una vaga. En canvi, té una relació positiva amb la signatura d'una petició.

¹³ A l'Annex 3 es poden veure recollides les mitjanes.

Caldria d'esperar que els ciutadans amb més interès per la política siguin els més participatius. Les dades no corroboren aquesta suposició: només té un efecte positiu en la signatura d'una petició, i com més interès, menys participació electoral i menys participació en una vaga.

Una valoració positiva de la gestió de la Generalitat té un efecte positiu en la signatura d'una petició mentre que caldria esperar que tingués un efecte positiu sobre el vot, però no és així. En canvi, tenir una opinió favorable sobre la Generalitat sí que repercuteix positivament en el vot i en la participació en una vaga.

Finalment, considerar en el Govern es tradueix en un augment de la participació electoral i en vagues.

La identificació ideològica sobre l'eix esquerra-dreta es tradueix en una relació negativa pel que fa a la signatura d'una petició. Com més situat a l'esquerra, més procliu a la participació i com més situat a la dreta, menys contraris a fer-ho.

3. Discussió i conclusions

L'interès per la política entre els catalans ha anat creixent des de l'any 2011 – si més no, això és el que han detectat les enquestes realitzades pel CEO –. Aquest augment en l'interès per la política s'ha vist acompanyat per un augment de la insatisfacció amb el funcionament de la democràcia pronunciat i més evident des de l'any 2012.

El distanciament amb la política es fa evident també en les creences que es tenen sobre els polítics i la política, i que cada vegada són més evidents. A partir del 2011, 8 de cada 10 creuen que els polítics no tenen en compte el que pensa la gent, 7 de cada 10 – i gairebé 8 de cada 10 també – creuen que els polítics només busquen el benefici propi. A partir del 2011 i fins a mitjans del 2013 la percepció generalitzada és que la gent del carrer no pot influir en el que fan els polítics. I finalment, 6 de cada 10 afirmen que la política és complicada i que costa entendre el que està passant.

La participació en manifestacions, concentracions o mobilitzacions similars juntament amb firmar peticions és l'acció de protesta i/o reivindicació que menys rebuig genera i els qui han participat durant el 2013 són 4 de cada 10.

El Banc dels Aliments i Càrites, dues entitats que gestionen recursos per a la gent amb pocs recursos són les més ben valorades.

L'opinió majoritària és que la protesta social és un instrument eficaç a l'hora d'aconseguir que els representants polítics rectifiquin o canviïn de rumb. Però en canvi, no tots els mecanismes per rebel·lar-se o pressionar són acceptats àmpliament.

Es confirma la relació entre ús d'internet i interès per la política i mobilització política. Com més ús de les comunicacions via xarxa, més interès pels temes polítics i més mobilització.

Pel que fa a l'opinió sobre l'actuació del Govern, la majoria creuen que aquest no sap com resoldre els problemes del país, en suspèn la seva gestió i l'administració dels diners públics que en fa. I a tot això cal afegir-hi que 1 de cada 2 afirmen haver perdut confiança en el Govern de la Generalitat.

Quan es miren aquestes dades tenint en compte l'impacte de la crisi econòmica podem observar que els qui han patit alguna conseqüència són els més participatius en manifestacions, en vagues i han signat més peticions. Els qui han patit canvis petits són els qui més utilitat troben en la protesta social. En canvi, els qui han patit canvis petits aproven la gestió del Govern i són els que en major mesura afirmen que la confiança en el Govern ha augmentat.

Quan les mirem tenint en compte l'eficàcia del Govern, són els qui creuen que aquest està resolent els problemes del país els qui en major mesura han participat en una manifestació, en una vaga i han signat una petició. Els més insatisfets amb el Govern són els menys mobilitzats. La protesta social és

útil, sobretot pels qui consideren que aquest està resolent els problemes del país. Resulta evident que qui considera que el Govern està resolent els problemes del país li atorga una bona nota tant pel que fa a la gestió del Govern com a l'administració dels recursos públics, i destaquen també per ser qui en major mesura confien més en el Govern.

De l'anàlisi se'n desprèn que el factor edat explica que com més gran, més ús de mecanismes de participació política – votar i participar en una manifestació –. Com més elevada és la formació, menys ús dels mecanismes convencionals de protesta política – podríem parlar de més desafecció política entre els més formats? –. Tot i que el pes de la classe social subjectiva és poc rellevant, com més amunt en l'escala social, més ús de mecanismes de participació política convencional. Com més elevat és l'interès per la política, menys participació política convencional – podríem parlar de menys participació convencional per part dels més interessats per la política? –. Com més positiva és l'opinió i més confiança en el Govern més proclius a votar i manifestar-se.

Les dades apunten cap a una creixent desafecció dels catalans i catalanes. Tot i això, aquesta desafecció no es tradueix en un augment de la participació en mecanismes de protesta i són els qui més a favor estan del govern de la Generalitat els qui més mobilitzats estan.

El context en el qual es va realitzar l'enquesta influeix en els seus resultats en tot el seu conjunt i en les dades aquí presentades; el 9N i el dret a decidir poden explicar en gran part les dades referides al suport del Govern i a la mobilització.

A data d'avui caldria disposar de dades per tal de contrastar si els resultats són fruit del context del moment de realitzar l'enquesta o estem davant d'un canvi en els models de participació política.

Annex 1: Variables utilitzades

Òmnibus de la Generalitat de Catalunya. 2013-3. Centre d'Estudis d'Opinió de la Generalitat de Catalunya (CEO). REO 739. Desembre 2013.

P5. Diria vostè que la crisi econòmica ha provocat canvis grans o petits en el seu mode de vida, o més aviat diria que no ha produït cap canvi?

P8. Podria dir-me vostè quin és el seu grau d'interès per la política en una escala de 0 a 10, en la qual 0 significa cap interès i 10 molt interès.

P9a. De les següents accions de protesta o reivindicació, digui'm vostè si ha participat en el darrer any, no ha participat en el darrer any però podria fer-ho, o no ha participat en el darrer any i no ho farà en un futur: ha participat en una manifestació, concentració o un altre tipus de mobilització?

P9b. De les següents accions de protesta o reivindicació, digui'm vostè si ha participat en el darrer any, no ha participat en el darrer any però podria fer-ho, o no ha participat en el darrer any i no ho farà en un futur: ha participat en una vaga?

P9c. De les següents accions de protesta o reivindicació, digui'm vostè si ha participat en el darrer any, no ha participat en el darrer any però podria fer-ho, o no ha participat en el darrer any i no ho farà en un futur: ha firmat una petició?

P10a. Digui'm, si us plau, si les següents raons l'han impulsat o el podrien impulsar a participar en una acció de protesta o reivindicació? Les retallades.

P10b. Digui'm, si us plau, si les següents raons l'han impulsat o el podrien impulsar a participar en una acció de protesta o reivindicació? Els desallotjaments.

P10c. Digui'm, si us plau, si les següents raons l'han impulsat o el podrien impulsar a participar en una acció de protesta o reivindicació? La defensa de la sanitat pública.

P10d. Digui'm, si us plau, si les següents raons l'han impulsat o el podrien impulsar a participar en una acció de protesta o reivindicació? La defensa de l'educació pública.

P10e. Digui'm, si us plau, si les següents raons l'han impulsat o el podrien impulsar a participar en una acció de protesta o reivindicació? La corrupció.

P10f. Digui'm, si us plau, si les següents raons l'han impulsat o el podrien impulsar a participar en una acció de protesta o reivindicació? La millora de la democràcia.

P10g. Digui'm, si us plau, si les següents raons l'han impulsat o el podrien impulsar a participar en una acció de protesta o reivindicació? L'apujada dels impostos.

P10h. Diguï'm, si us plau, si les següents raons l'han impulsat o el podrien impulsar a participar en una acció de protesta o reivindicació? La defensa del dret a decidir.

P11a. Com valora cadascuna de les següents plataformes socials o organitzacions? El moviment 15M: molt bé, bé, ni bé ni malament (no llegir), malament, molt malament.

P11b. Com valora cadascuna de les següents plataformes socials o organitzacions? La Plataforma d'Afectats per la Hipoteca (PAH): molt bé, bé, ni bé ni malament (no llegir), malament, molt malament.

P11c. Com valora cadascuna de les següents plataformes socials o organitzacions? Afectats per les preferents: molt bé, bé, ni bé ni malament (no llegir), malament, molt malament.

P11d. Com valora cadascuna de les següents plataformes socials o organitzacions? Els sindicats: molt bé, bé, ni bé ni malament (no llegir), malament, molt malament.

P11e. Com valora cadascuna de les següents plataformes socials o organitzacions? Càritas: molt bé, bé, ni bé ni malament (no llegir), malament, molt malament.

P11f. Com valora cadascuna de les següents plataformes socials o organitzacions? L'Assemblea Nacional Catalana: molt bé, bé, ni bé ni malament (no llegir), malament, molt malament.

P11g. Com valora cadascuna de les següents plataformes socials o organitzacions? El Banc dels Aliments: molt bé, bé, ni bé ni malament (no llegir), malament, molt malament.

P12. Quina de les següents afirmacions reflecteix millor el seu punt de vista? La protesta social és un instrument eficaç a l'hora d'aconseguir que els representants polítics rectifiquin o canviïn de rumb; la protesta social és inútil i no aconseguirà que els representants polítics rectifiquin o canviïn el rumb.

P13a. Davant la situació de crisi actual, assenyali quin o quins instruments li semblen bé que els ciutadans utilitzin per rebel·lar-se o pressionar: l'escarni, la pressió directa sobre els diputats, anant als llocs que sovintegen, sempre i quan els ciutadans no s'extralimitin, per exemple, assetjant als familiars dels diputats.

P13b. Davant la situació de crisi actual, assenyali quin o quins instruments li semblen bé que els ciutadans utilitzin per rebel·lar-se o pressionar: l'escarni, fins i tot si els ciutadans s'extralimiten en alguna ocasió.

P13c. Davant la situació de crisi actual, assenyali quin o quins instruments li semblen bé que els ciutadans utilitzin per rebel·lar-se o pressionar: l'assalt a supermercats.

P13d. Davant la situació de crisi actual, assenyali quin o quins instruments li semblen bé que els ciutadans utilitzin per rebel·lar-se o pressionar: la participació en una concentració no autoritzada.

P13e. Davant la situació de crisi actual, assenyali quin o quins instruments li semblen bé que els ciutadans utilitzin per rebel·lar-se o pressionar: negar-se a mostrar el DNI quan ho requereixin les autoritats.

P13f. Davant la situació de crisi actual, assenyali quin o quins instruments li semblen bé que els ciutadans utilitzin per rebel·lar-se o pressionar: la participació en un acte de desobediència civil.

P13g. Davant la situació de crisi actual, assenyali quin o quins instruments li semblen bé que els ciutadans utilitzin per rebel·lar-se o pressionar: causar danys materials a un banc o gran corporació.

P13h. Davant la situació de crisi actual, assenyali quin o quins instruments li semblen bé que els ciutadans utilitzin per rebel·lar-se o pressionar: llançar un objecte a un polític condemnat per corrupció.

P14a. Amb quina freqüència es connecta a Internet? Diverses vegades al dia, una vegada al dia, alguns dies de la setmana, amb menys freqüència, no es connecta.

P19. Quina de les següents frases s'apropa més al que vostè opina sobre el govern de la Generalitat de Catalunya? Aquest Govern està resolent els problemes del país, aquest Govern sap com resoldre els problemes del país però necessita temps, aquest Govern no sap com resoldre els problemes del país.

P27. En el seu conjunt, com valora la gestió de l'actual govern de la Generalitat de Catalunya en l'últim any, en una escala de 0 a 10, en la qual 0 és molt dolenta i 10 molt bona? Per gestió entenem els serveis i prestacions desenvolupades per la Generalitat.

P29. Indiqui, si us plau, de quina manera creu que el Govern de la Generalitat administra els diners públics, utilitzant una escala de 0 a 10, en la qual 0 significa de manera totalment ineficient i 10, de manera totalment eficient.

P30. En el darrer any, diria vostè que la seva confiança en el govern de la Generalitat de Catalunya ha augmentat molt, ha augmentat una mica, es manté igual, ha disminuït una mica o ha disminuït molt?

Variables incloses en els encreuaments:

C1. Quan es parla de política normalment s'utilitzen les expressions esquerra i dreta. Vostè com es defineix d'extrema esquerra, esquerra, centre-esquerra, centre, centre-dreta, dreta o extrema dreta?

C2. Com vostè sap, votar és un dret que tenim tots (com el deu reunir-se o manifestar-se) o ningú està obligat a votar si no pot o no vol fer-ho. En concret, quina de les següents frases descriu millor la seva situació en les passades eleccions de novembre de 2012 al Parlament de Catalunya? No vaig

poder votar, no vaig votar, vaig pensar a anar a votar però no ho vaig fer, habitualment voto però aquesta vegada no, estic segur que vaig votar.

C3. I em podria dir a quin partit o coalició va votar en les darreres eleccions al Parlament de Catalunya?

C4. Amb quina de les següents frases se sent més identificat/ada? Em sento només espanyol/a, més espanyol/a que català/ana, tan espanyol/a com català/ana, més català/ana que espanyol/a, només català/ana.

C7. Des del punt de vista religiós, vostè es considera... Catòlic/a practicant, catòlic/a no practicant, altres religions practicant, altres religions no practicant, agnòstic/a, no creient/ateu/ea.

C8. En quina de les següents situacions laborals es troba vostè actualment? Treballa, no treballa, està temporalment de baixa.

C8a. (no treballa) Vostè és? Jubilada o pensionista (abans ha treballat), aturada i ha treballat abans, pensionista (abans no ha treballat), aturada i busca la primera feina, estudiant, treball domèstic no remunerat.

C8b. (treballa) Vostè és? Empresari/ària o professional amb assalariats/ades, professional o treballador/a autònom/a (sense assalariats/ades), assalariat/ada indefinit/ida, assalariat/ada eventual o interí/ina, membre de cooperativa, ajut familiar (sense remuneració reglamentada en empresa o negoci familiar).

C9. Quin és el nivell màxim de formació que ha assolit?

C11. En la seva opinió, quin dels següents termes defineix millor la seva classe social? Classe baixa, classe mitjana-baixa, classe mitjana, classe mitjana-alta, classe alta.

Annex 2: Encreuaments

TAULA 24. Impacte de la crisi econòmica. Encreuaments segons sexe

	Home	Dona
Canvis grans	54,4	55,1
Canvis petits	33,5	28,9
Cap canvi	11,8	15,4

TAULA 25. Impacte de la crisi econòmica. Encreuaments segons grup d'edats

	18-24	25-34	35-49	50-64	65 i més
Canvis grans	52,9	63,1	61,6	56,0	41,2
Canvis petits	40,0	31,2	28,9	26,9	35,2
Cap canvi	7,1	5,1	9,0	17,1	22,7

TAULA 26. Impacte de la crisi econòmica. Encreuaments segons província

	Barcelona	Girona	Lleida	Tarragona
Canvis grans	56,0	51,6	43,0	55,2
Canvis petits	30,9	32,4	37,7	27,8
Cap canvi	13,0	14,9	17,5	15,9

TAULA 27. Impacte de la crisi econòmica. Encreuaments segons mida d'hàbitat

	< 2.000 hab	2.001- 10.000 hab	10.001- 50.000 hab	50.001- 150.000 hab	150.001-1 milió hab	Barcelona
Canvis grans	46,5	58,0	56,2	54,3	60,4	50,0
Canvis petits	34,7	29,6	30,3	31,8	26,0	34,5
Cap canvi	17,9	12,0	13,2	13,3	13,5	14,9

TAULA 28. Impacte de la crisi econòmica. Encreuaments segons lloc de naixement

	Catalunya	Altres CCAA	UE	Resta del món
Canvis grans	56,0	50,2	78,7	60,3
Canvis petits	32,9	29,2	21,3	13,2
Cap canvi	10,7	20,2	0,0	25,7

TAULA 29. Impacte de la crisi econòmica. Encreuaments segons llengua pròpia

	Català	Castellà	Totes dues	Altres
Canvis grans	52,1	56,4	58,6	65,0
Canvis petits	34,9	25,3	32,5	24,2
Cap canvi	12,4	17,9	8,7	10,7

TAULA 30. Impacte de la crisi econòmica. Encreuaments segons situació laboral

	Compte propi	Compte d'altri	Jubilat/ada/Pensionista	Aturat/ada	Estudiant	Treball domèstic no remunerat
Canvis grans	61,8	55,7	44,5	69,5	52,2	54,5
Canvis petits	28,8	32,6	32,5	25,0	40,2	18,8
Cap canvi	9,2	11,3	22,5	5,4	7,6	24,2

TAULA 31. Impacte de la crisi econòmica. Encreuaments segons nivell d'estudis

	Sense estudis	Estudis primaris	Estudis secundaris	Estudis universitaris
Canvis grans	57,0	54,0	57,6	52,5
Canvis petits	26,6	25,7	30,9	37,6
Cap canvi	16,0	20,0	10,6	9,8

TAULA 32. Impacte de la crisi econòmica. Encreuaments segons salari

	< 1.000€	1.000 €	> 1.000€
Canvis grans	67,4	68,0	52,9
Canvis petits	25,0	18,0	35,2
Cap canvi	7,3	14,0	11,3

TAULA 33. Impacte de la crisi econòmica. Encreuaments segons classe social subjectiva

	Classe baixa	Classe mitjana-baixa	Classe mitjana	Classe mitjana-alta	Classe alta
Canvis grans	64,3	61,4	48,2	50,2	71,9
Canvis petits	21,6	28,8	35,7	29,4	11,0
Cap canvi	13,8	9,3	15,9	20,4	17,1

TAULA 34. Impacte de la crisi econòmica. Encreuaments segons sentiment nacional

	Només espanyol/a	Més espanyol/a que català/ana	Tan espanyol/a com català/ana	Més català/ana que espanyol/a	Només català/ana
Canvis grans	56,0	59,3	57,4	49,4	53,8
Canvis petits	25,5	26,0	26,2	36,7	35,2
Cap canvi	18,1	14,8	16,1	13,3	10,5

TAULA 35. Impacte de la crisi econòmica. Encreuaments segons eix esquerra-dreta

	Extrema esquerra	Esquerra	Centre-esquerra	Centre	Centre-dreta	Dreta	Extrema dreta
Canvis grans	52,9	56,8	52,0	50,2	51,3	52,6	100,0
Canvis petits	35,1	32,5	36,7	29,4	32,9	30,2	0,0
Cap canvi	12,0	10,4	11,1	20,3	12,8	17,3	0,0

TAULA 36. Impacte de la crisi econòmica. Encreuaments segons record de vot

	PPC	CiU	ERC	PSC	ICV- EUiA	C's	CUP
Canvis grans	50,5	53,3	49,3	58,1	61,5	49,1	54,0
Canvis petits	33,4	31,1	38,7	28,1	26,0	43,6	43,4
Cap canvi	16,1	15,6	11,6	13,8	12,5	5,5	2,6

TAULA 37. Mitjana grau d'interès per la política. Encreuaments

Home	6,74
Dona	5,59
18-24 anys	6,26
25-34 anys	6,46
35-49 anys	6,13
50-64 anys	6,30
65 anys i més	5,77
Barcelona	6,19
Girona	5,89
Lleida	5,92
Tarragona	6,16
< 2.000 hab	6,43
2.001-10.000 hab	5,99
10.001-50.000 hab	6,23
50.001-150.000 hab	6,12
150.001-1 milió hab	5,64
Barcelona	6,36
Catalunya	6,37
Altres CCAA	5,52
UE	6,64
Resta del món	6,15
Català	6,81
Castellà	5,21
Totes dues	6,03
Altres	7,16
Compte propi	6,81
Compte d'altri	6,64
Jubilat/ada/Pensionista	5,71
Aturat/ada	5,60
Estudiant	6,37
Treball domèstic no remunerat	4,80
Sense estudis	3,63
Estudis primaris	5,11
Estudis secundaris	6,47
Estudis universitaris	7,24
< 1.000€	6,02
1.000 €	5,88
> 1.000€	7,01
Classe baixa	4,58
Classe mitjana-baixa	6,15
Classe mitjana	6,49
Classe mitjana-alta	7,03
Classe alta	1,19
Només espanyol/a	4,66
Més espanyol/a que català/ana	4,66

Tan espanyol/a com català/ana	5,25
Més català/ana que espanyol/a	6,72
Només català/ana	7,40
Extrema esquerra	7,86
Esquerra	6,83
Centre-esquerra	6,94
Centre	6,21
Centre-dreta	7,14
Dreta	4,84
Extrema dreta	5,00
PPC	5,84
CiU	6,73
ERC	7,24
PSC	5,74
ICV-EUiA	7,26
C's	6,72
CUP	7,79

TAULA 38. Formes de participació política. Encreuaments segons sexe

		Home	Dona
En el darrer any ha participat en una manifestació, concentració o un altre tipus de mobilització	Sí	49,0	42,4
	No però ho podria fer	22,9	24,0
	No i no ho farà	25,9	32,5
En el darrer any ha participat en una vaga	Sí	27,9	24,7
	No però ho podria fer	31,9	34,6
	No i no ho farà	37,5	38,0
En el darrer any ha firmat una petició	Sí	45,1	41,3
	No però ho podria fer	24,0	29,9
	No i no ho farà	27,0	24,1

TAULA 39. Formes de participació política. Encreuaments segons grups d'edat

		18-24	25-34	35-49	50-64	65 i més
En el darrer any ha participat en una manifestació, concentració o un altre tipus de mobilització	Sí	66,0	48,4	52,6	47,3	27,5
	No però ho podria fer	18,0	23,7	27,0	24,4	19,9
	No i no ho farà	13,6	24,3	19,7	26,4	51,7
En el darrer any ha participat en una vaga	Sí	53,7	37,4	33,6	21,1	8,0
	No però ho podria fer	34,5	31,4	34,9	39,9	25,6
	No i no ho farà	11,4	26,5	29,2	36,7	63,3
En el darrer any ha firmat una petició	Sí	36,8	52,7	51,8	44,7	27,5
	No però ho podria fer	40,6	27,4	25,5	23,7	28,1
	No i no ho farà	15,3	16,1	20,3	26,8	38,6

TAULA 40. Formes de participació política. Encreuaments segons província

		Barcelona	Girona	Lleida	Tarragona
En el darrer any ha participat en una manifestació, concentració o un altre tipus de mobilització	Sí	45,7	45,8	41,4	46,5
	No però ho podria fer	22,9	26,5	26,2	23,2
	No i no ho farà	29,9	26,2	31,1	27,8
En el darrer any ha participat en una vaga	Sí	27,4	21,9	21,2	24,4
	No però ho podria fer	32,4	38,5	33,8	35,4
	No i no ho farà	37,5	37,3	41,7	37,4
En el darrer any ha firmat una petició	Sí	43,5	41,7	40,7	42,2
	No però ho podria fer	26,9	26,2	28,5	28,3
	No i no ho farà	25,2	26,8	26,8	24,9

TAULA 41. Formes de participació política. Encreuaments segons mida d'hàbitat

		< 2.000 hab	2.001- 10.000 hab	10.001- 50.000 hab	50.001- 150.000 hab	150.001- 1 milió hab	Barcelona
En el darrer any ha participat en una manifestació, concentració o un altre tipus de mobilització	Sí	41,3	51,4	43,9	45,6	45,8	44,3
	No però ho podria fer	24,5	19,7	27,0	26,5	25,0	17,8
	No i no ho farà	34,2	27,0	26,4	27,4	27,1	36,8
En el darrer any ha participat en una vaga	Sí	16,6	27,9	27,4	26,9	30,2	23,0
	No però ho podria fer	42,9	34,2	33,2	34,3	34,4	29,3
	No i no ho farà	36,4	34,2	35,9	38,2	33,3	44,8
En el darrer any ha firmat una petició	Sí	50,3	38,5	39,0	44,6	44,8	47,1
	No però ho podria fer	22,9	28,7	32,3	29,3	24,0	20,1
	No i no ho farà	22,8	26,5	24,0	23,4	24,0	29,9

TAULA 42. Formes de participació política. Encreuaments segons lloc de naixement

		Catalunya	Altres CCAA	UE	Resta del món
En el darrer any ha participat en una manifestació, concentració o un altre tipus de mobilització	Sí	52,8	29,2	34,7	31,3
	No però ho podria fer	21,5	26,9	43,8	30,3
	No i no ho farà	23,9	42,5	21,5	37,6
En el darrer any ha participat en una vaga	Sí	30,8	17,0	3,7	12,8
	No però ho podria fer	33,4	30,9	71,4	42,2
	No i no ho farà	32,9	49,5	24,9	45,1
En el darrer any ha firmat una petició	Sí	48,4	30,7	36,7	35,9
	No però ho podria fer	25,8	29,4	28,6	34,4
	No i no ho farà	22,2	33,4	34,7	25,4

TAULA 43. Formes de participació política. Encreuaments segons llengua pròpia

		Català	Castellà	Totes dues	Altres
En el darrer any ha participat en una manifestació, concentració o un altre tipus de mobilització	Sí	59,8	26,9	44,3	37,2
	No però ho podria fer	18,0	28,6	29,4	18,6
	No i no ho farà	21,1	42,9	23,9	44,3
En el darrer any ha participat en una vaga	Sí	28,6	20,2	32,8	22,2
	No però ho podria fer	35,9	30,8	32,3	22,0
	No i no ho farà	32,4	47,0	31,5	55,7
En el darrer any ha firmat una petició	Sí	50,7	31,9	44,5	46,5
	No però ho podria fer	26,0	26,1	33,1	22,2
	No i no ho farà	19,6	36,1	19,2	31,3

TAULA 44. Formes de participació política. Encreuaments segons situació laboral

		Compte propi	Compte d'altri	Jubilat/ada/Pensionista	Aturat/ada	Estudiant	Treball domèstic no remunerat
En el darrer any ha participat en una manifestació, concentració o un altre tipus de mobilització	Sí	49,4	55,2	30,5	45,9	62,8	32,1
	No però ho podria fer	23,8	25,4	21,1	25,7	15,9	34,6
	No i no ho farà	26,5	17,7	47,1	26,7	18,6	31,7
En el darrer any ha participat en una vaga	Sí	27,3	38,6	9,0	23,4	55,1	14,0
	No però ho podria fer	35,4	32,7	28,0	42,8	32,8	38,7
	No i no ho farà	36,5	25,4	60,1	31,5	11,7	43,9
En el darrer any ha firmat una petició	Sí	52,0	56,3	29,2	42,0	36,3	29,4
	No però ho podria fer	29,4	24,3	26,4	25,1	45,3	29,9
	No i no ho farà	18,4	15,7	39,6	27,4	12,0	34,1

TAULA 45. Formes de participació política. Encreuaments segons nivell d'estudis

		Sense estudis	Estudis primaris	Estudis secundaris	Estudis universitaris
En el darrer any ha participat en una manifestació, concentració o un altre tipus de mobilització	Sí	13,3	25,4	50,9	65,5
	No però ho podria fer	24,7	30,2	25,7	14,1
	No i no ho farà	62,0	43,5	20,1	19,7
En el darrer any ha participat en una vaga	Sí	4,5	16,8	33,7	31,7
	No però ho podria fer	27,5	33,8	34,4	32,5
	No i no ho farà	68,0	46,8	28,9	33,0
En el darrer any ha firmat una petició	Sí	2,1	24,1	49,7	61,3
	No però ho podria fer	46,3	33,0	26,3	18,9
	No i no ho farà	46,4	36,8	20,8	15,8

TAULA 46. Formes de participació política. Encreuaments segons salari

		< 1.000€	1.000 €	> 1.000€
En el darrer any ha participat en una manifestació, concentració o un altre tipus de mobilització	Sí	39,7	60,2	60,8
	No però ho podria fer	34,2	19,7	21,7
	No i no ho farà	24,6	14,1	16,5
En el darrer any ha participat en una vaga	Sí	27,8	44,3	38,8
	No però ho podria fer	39,2	35,7	31,3
	No i no ho farà	30,1	19,2	27,0
En el darrer any ha firmat una petició	Sí	40,4	65,8	61,1
	No però ho podria fer	35,7	26,2	20,9
	No i no ho farà	20,7	5,6	15,3

TAULA 47. Formes de participació política. Encreuaments segons classe social subjectiva

		Classe baixa	Classe mitjana-baixa	Classe mitjana	Classe mitjana-alta	Classe alta
En el darrer any ha participat en una manifestació, concentració o un altre tipus de mobilització	Sí	31,1	47,5	46,0	61,8	89,0
	No però ho podria fer	27,2	24,7	23,5	12,4	0,0
	No i no ho farà	40,0	25,7	29,0	25,8	11,0
En el darrer any ha participat en una vaga	Sí	26,4	27,5	26,3	28,1	0,0
	No però ho podria fer	29,0	35,1	33,2	32,4	71,9
	No i no ho farà	43,2	34,2	37,5	39,1	17,1
En el darrer any ha firmat una petició	Sí	31,5	44,1	43,0	65,4	0,0
	No però ho podria fer	29,5	28,7	27,7	12,3	0,0
	No i no ho farà	32,9	22,9	24,7	21,4	28,1

TAULA 48. Formes de participació política. Encreuaments segons sentiment nacional

		Només espanyol/a	Més espanyol/a que català/ana	Tan espanyol/a com català/ana	Més català/ana que espanyol/a	Només català/ana
En el darrer any ha participat en una manifestació, concentració o un altre tipus de mobilització	Sí	16,6	14,8	27,9	60,2	71,0
	No però ho podria fer	32,0	32,8	31,1	20,3	13,0
	No i no ho farà	50,8	48,6	39,7	18,5	14,2
En el darrer any ha participat en una vaga	Sí	9,1	15,8	23,9	34,3	28,1
	No però ho podria fer	24,4	35,8	33,1	33,4	37,3
	No i no ho farà	66,5	44,9	40,8	28,7	31,8
En el darrer any ha firmat una petició	Sí	24,5	21,3	33,0	50,3	58,6
	No però ho podria fer	30,3	30,3	29,6	29,2	21,5
	No i no ho farà	40,5	40,5	32,2	17,8	15,8

TAULA 49. Formes de participació política. Encreuaments segons eix esquerra-dreta

		Extrema esquerra	Esquerra	Centre- esquerra	Centre	Centre- dreta	Dreta	Extrema dreta
En el darrer any ha participat en una manifestació, concentració o un altre tipus de mobilització	Sí	83,7	60,8	56,8	33,5	42,6	12,8	50,0
	No però ho podria fer	13,1	22,2	23,5	22,8	20,6	23,9	0,0
	No i no ho farà	3,2	16,8	18,4	42,8	36,0	58,6	50,0
En el darrer any ha participat en una vaga	Sí	67,4	37,9	25,7	13,5	5,0	10,8	0,0
	No però ho podria fer	17,6	37,2	38,3	34,3	28,5	14,6	50,0
	No i no ho farà	15,0	23,7	32,2	51,1	62,7	70,2	50,0
En el darrer any ha firmat una petició	Sí	61,1	57,6	54,9	31,9	40,1	19,4	0,0
	No però ho podria fer	22,6	27,1	22,1	28,9	26,7	18,7	50,0
	No i no ho farà	6,3	14,2	17,8	34,6	30,1	57,2	50,0

TAULA 50. Formes de participació política. Encreuaments segons record de vot

		PPC	CiU	ERC	PSC	ICV- EUiA	C's	CUP
En el darrer any ha participat en una manifestació, concentració o un altre tipus de mobilització	Sí	15,8	48,8	76,4	35,0	57,3	30,7	83,4
	No però ho podria fer	33,7	20,9	12,5	27,9	31,4	35,3	16,6
	No i no ho farà	50,5	29,2	10,3	37,1	11,3	32,2	0,0
En el darrer any ha participat en una vaga	Sí	5,3	19,6	35,8	22,3	40,3	22,3	64,5
	No però ho podria fer	35,2	32,6	38,4	36,6	43,2	22,9	27,1
	No i no ho farà	58,9	43,7	23,9	38,7	14,5	54,8	8,4
En el darrer any ha firmat una petició	Sí	29,7	38,8	68,0	39,4	70,8	38,9	56,3
	No però ho podria fer	30,9	27,9	19,5	29,3	16,9	22,6	37,1
	No i no ho farà	39,4	29,1	11,3	24,6	12,2	33,2	5,8

TAULA 51. Motius de mobilització. Encreuaments segons sexe

		Home	Dona
Les retallades	Sí	75,1	75,0
	No	22,9	20,6
Els desallotjaments	Sí	90,8	91,5
	No	8,8	7,0
La defensa de la sanitat pública	Sí	90,5	90,3
	No	8,8	7,7
La defensa de l'educació pública	Sí	85,8	82,6
	No	13,4	14,8

La corrupció	Sí	85,8	82,6
	No	13,4	14,8
La millora de la democràcia	Sí	84,0	78,5
	No	15,1	17,6
L'apujada dels impostos	Sí	75,3	77,5
	No	21,0	19,3
La defensa del dret a decidir	Sí	76,8	81,6
	No	22,3	15,5

TAULA 52. Motius de mobilització. Encreuaments segons grups d'edat

		18-24	25-34	35-49	50-64	65 i més
Les retallades	Sí	85,3	88,3	89,3	86,0	77,6
	No	12,6	11,4	9,4	11,8	17,6
Els desallotjaments	Sí	76,9	71,5	77,4	76,4	71,6
	No	21,6	26,6	20,6	20,0	21,6
La defensa de la sanitat pública	Sí	86,5	92,1	91,7	92,9	89,3
	No	11,8	7,7	7,8	6,4	8,3
La defensa de l'educació pública	Sí	88,6	93,1	94,4	88,8	84,6
	No	9,7	6,6	4,9	10,0	12,0
La corrupció	Sí	79,0	81,0	84,4	85,3	87,3
	No	17,3	17,9	14,4	13,6	9,6
La millora de la democràcia	Sí	82,2	76,5	82,7	82,3	80,2
	No	16,1	21,9	15,2	15,7	14,9
L'apujada dels impostos	Sí	71,3	76,3	78,5	75,9	76,4
	No	25,3	20,1	19,3	20,9	18,2
La defensa del dret a decidir	Sí	82,3	80,0	82,6	77,3	74,4
	No	17,7	18,8	16,5	21,2	19,7

TAULA 53. Motius de mobilització. Encreuaments segons província

		Barcelona	Girona	Lleida	Tarragona
Les retallades	Sí	85,8	85,1	85,5	85,8
	No	12,2	12,0	12,0	12,5
Els desallotjaments	Sí	77,1	69,9	71,8	67,0
	No	20,2	26,4	23,9	26,7
La defensa de la sanitat pública	Sí	91,3	89,1	91,9	91,0
	No	7,6	9,8	7,3	8,3
La defensa de l'educació pública	Sí	90,5	92,0	91,0	87,8
	No	8,0	6,9	6,8	11,5
La corrupció	Sí	83,9	84,8	85,9	84,4
	No	14,2	13,4	12,4	14,6
La millora de la democràcia	Sí	80,4	84,8	81,6	82,6
	No	17,3	11,2	15,8	14,6
L'apujada dels impostos	Sí	76,1	79,3	77,4	76,0
	No	20,4	18,1	18,4	20,8
La defensa del dret a decidir	Sí	78,4	83,3	82,5	80,6
	No	20,0	14,5	15,0	15,6

TAULA 54. Motius de mobilització. Encreuaments segons mida d'hàbitat

		< 2.000 hab	2.001- 10.000 hab	10.001- 50.000 hab	50.001- 150.000 hab	150.001-1 milió hab	Barcelona
Les retallades	Sí	79,9	82,5	84,0	87,2	89,5	88,3
	No	15,7	14,0	13,8	11,4	9,2	10,2
Els desallotjaments	Sí	67,9	72,4	74,9	77,8	81,6	72,7
	No	26,0	22,7	22,9	20,6	14,5	23,4
La defensa de la sanitat pública	Sí	85,0	89,9	89,5	93,5	94,7	91,4
	No	11,5	8,1	9,5	6,2	3,9	8,6
La defensa de l'educació pública	Sí	86,6	92,4	89,6	93,5	93,4	85,9
	No	8,9	5,5	8,8	6,1	5,3	13,3
La corrupció	Sí	79,1	80,4	84,8	87,0	86,8	82,8
	No	16,4	16,1	14,0	12,7	11,8	14,8
La millora de la democràcia	Sí	78,2	80,4	81,0	85,2	80,3	78,9
	No	17,8	15,2	16,7	13,0	17,1	19,5
L'apujada dels impostos	Sí	67,1	74,0	76,3	81,6	80,3	73,4
	No	22,8	23,3	21,1	15,1	17,1	22,7
La defensa del dret a decidir	Sí	83,3	87,2	75,0	82,6	80,3	74,2
	No	16,2	10,7	22,7	15,6	18,4	23,4

TAULA 55. Motius de mobilització. Encreuaments segons lloc de naixement

		Catalunya	Altres CCAA	UE	Resta del món
Les retallades	Sí	86,1	84,1	100,0	85,8
	No	12,2	12,2	0,0	13,2
Els desallotjaments	Sí	73,6	77,7	100,0	82,3
	No	23,5	17,5	0,0	16,7
La defensa de la sanitat pública	Sí	90,4	92,8	100,0	93,4
	No	9,1	4,8	0,0	5,6
La defensa de l'educació pública	Sí	90,9	87,4	100,0	97,3
	No	8,2	9,4	0,0	1,8
La corrupció	Sí	82,8	88,1	80,8	86,9
	No	15,7	9,3	19,2	12,1
La millora de la democràcia	Sí	81,2	79,3	80,8	92,4
	No	17,3	15,0	19,2	6,6
L'apujada dels impostos	Sí	75,4	79,5	80,8	77,2
	No	21,7	15,7	0,0	21,8
La defensa del dret a decidir	Sí	84,1	66,1	57,5	71,7
	No	15,1	28,6	23,4	26,3

TAULA 56. Motius de mobilització. Encreuaments segons llengua pròpia

		Català	Castellà	Totes dues	Altres
Les retallades	Sí	82,5	85,4	95,2	95,6
	No	14,9	12,2	4,4	4,4
Els desallotjaments	Sí	69,3	78,7	86,8	73,3
	No	27,0	18,6	10,5	26,7
La defensa de la sanitat pública	Sí	88,9	91,2	97,2	100,0
	No	10,1	7,4	2,8	0,0
La defensa de l'educació pública	Sí	89,3	89,3	95,2	100,0
	No	9,4	8,6	4,8	0,0

La corrupció	Sí	81,4	86,6	87,0	100,0
	No	16,2	11,9	12,8	0,0
La millora de la democràcia	Sí	81,8	76,9	86,3	84,4
	No	15,9	19,5	12,6	15,6
L'apujada dels impostos	Sí	72,4	79,5	82,1	95,6
	No	24,9	16,6	13,0	4,4
La defensa del dret a decidir	Sí	89,4	61,9	79,2	80,6
	No	10,1	33,2	19,7	16,6

TAULA 57. Motius de mobilització. Encreuaments segons situació laboral

		Compte propi	Compte d'altri	Jubilat/ada/Pensionista	Aturat/ada	Estudiant	Treball domèstic no remunerat
Les retallades	Sí	76,5	90,1	77,1	92,0	88,8	96,4
	No	22,5	7,8	18,7	7,1	10,8	2,7
Els desallotjaments	Sí	77,6	71,2	70,4	85,5	80,6	85,1
	No	20,5	26,7	22,4	13,5	18,2	14,0
La defensa de la sanitat pública	Sí	91,3	90,5	90,0	94,4	89,1	97,3
	No	8,7	8,1	8,1	5,6	10,9	2,7
La defensa de l'educació pública	Sí	90,6	91,9	84,4	94,8	91,4	96,4
	No	7,4	6,7	13,1	5,2	8,6	2,7
La corrupció	Sí	88,4	80,9	85,0	85,0	83,7	94,7
	No	11,6	16,9	12,5	15,0	12,2	5,3
La millora de la democràcia	Sí	86,1	79,6	80,2	80,7	79,1	93,3
	No	11,7	18,0	15,9	17,9	19,0	5,3
L'apujada dels impostos	Sí	64,4	77,0	77,1	83,9	68,0	84,2
	No	33,4	20,4	18,2	13,6	24,4	14,9
La defensa del dret a decidir	Sí	78,3	80,1	74,6	80,9	83,8	87,8
	No	21,7	18,3	20,7	18,1	16,2	10,8

TAULA 58. Motius de mobilització. Encreuaments segons nivell d'estudis

		Sense estudis	Estudis primaris	Estudis secundaris	Estudis universitaris
Les retallades	Sí	55,1	88,6	88,5	82,8
	No	32,1	9,6	10,7	14,3
Els desallotjaments	Sí	58,2	80,4	78,2	68,8
	No	27,7	17,0	17,5	29,3
La defensa de la sanitat pública	Sí	72,2	92,9	92,0	90,2
	No	15,0	6,7	7,8	8,5
La defensa de l'educació pública	Sí	66,5	91,8	92,8	88,6
	No	20,7	7,2	6,5	10,1
La corrupció	Sí	73,6	88,2	86,4	79,3
	No	13,6	11,4	12,3	18,4
La millora de la democràcia	Sí	63,9	84,1	81,3	80,0
	No	16,2	13,7	17,5	17,4
L'apujada dels impostos	Sí	63,5	80,8	77,2	73,3
	No	23,7	15,8	19,1	24,3
La defensa del dret a decidir	Sí	58,2	79,1	81,5	78,5
	No	23,3	19,1	17,1	20,3

TAULA 59. Motius de mobilització. Encreuaments segons salari

		< 1.000€	1.000 €	> 1.000€
Les retallades	Sí	90,3	98,3	85,3
	No	5,6	1,7	13,5
Els desallotjaments	Sí	78,7	84,2	68,5
	No	16,8	15,8	30,0
La defensa de la sanitat pública	Sí	91,2	99,2	89,2
	No	5,8	0,8	10,2
La defensa de l'educació pública	Sí	90,3	93,7	91,7
	No	5,1	6,3	7,7
La corrupció	Sí	85,8	93,7	80,3
	No	10,6	6,3	18,5
La millora de la democràcia	Sí	85,1	84,2	79,9
	No	10,0	15,8	18,5
L'apujada dels impostos	Sí	83,9	75,3	71,1
	No	13,5	19,3	26,8
La defensa del dret a decidir	Sí	86,1	79,0	77,4
	No	13,0	21,0	21,2

TAULA 60. Motius de mobilització. Encreuaments segons classe social subjectiva

		Classe baixa	Classe mitjana-baixa	Classe mitjana	Classe mitjana-alta	Classe alta
Les retallades	Sí	86,2	89,1	85,3	76,9	100,0
	No	13,0	8,8	13,1	20,4	0,0
Els desallotjaments	Sí	73,4	80,0	74,6	63,3	80,8
	No	25,1	17,2	22,2	36,1	19,2
La defensa de la sanitat pública	Sí	90,3	94,0	89,9	91,0	100,0
	No	9,4	5,4	9,2	9,0	0,0
La defensa de l'educació pública	Sí	86,5	94,0	89,7	86,9	100,0
	No	11,4	4,9	9,4	12,6	0,0
La corrupció	Sí	84,4	85,0	84,2	82,9	100,0
	No	15,0	13,9	13,7	17,1	0,0
La millora de la democràcia	Sí	75,2	80,9	83,2	81,5	100,0
	No	21,5	16,5	15,1	16,3	0,0
L'apujada dels impostos	Sí	79,2	79,4	75,6	67,0	100,0
	No	18,9	16,0	21,9	30,7	0,0
La defensa del dret a decidir	Sí	70,8	79,7	81,3	78,2	100,0
	No	23,3	19,1	17,5	20,7	0,0

TAULA 61. Motius de mobilització. Encreuaments segons sentiment nacional

		Només espanyol/a	Més espanyol/a que català/ana	Tan espanyol/a com català/ana	Més català/ana que espanyol/a	Només català/ana
Les retallades	Sí	70,1	91,8	87,7	89,8	80,7
	No	24,7	7,4	11,1	8,0	16,7
Els desallotjaments	Sí	71,8	81,2	80,2	78,8	64,6
	No	22,9	17,6	16,9	17,9	32,1
La defensa de la sanitat pública	Sí	83,4	96,9	93,2	93,8	86,3
	No	13,0	3,1	5,9	5,5	12,6
La defensa de l'educació pública	Sí	78,9	91,8	91,8	92,3	88,8
	No	13,9	7,4	6,9	7,0	10,0
La corrupció	Sí	77,8	95,7	85,5	87,6	78,3
	No	18,7	4,3	13,3	11,6	18,6
La millora de la democràcia	Sí	57,6	87,6	76,4	85,6	85,1
	No	30,7	11,2	20,9	12,8	13,2
L'apujada dels impostos	Sí	56,8	84,8	82,6	76,0	71,7
	No	32,4	14,0	14,6	19,8	26,1
La defensa del dret a decidir	Sí	52,8	64,0	63,5	88,7	96,6
	No	32,0	34,0	34,6	9,6	3,2

TAULA 62. Motius de mobilització. Encreuaments segons eix esquerra-dreta

		Extrema esquerra	Esquerra	Centre- esquerra	Centre	Centre- dreta	Dreta	Extrema dreta
Les retallades	Sí	98,7	92,6	81,7	78,6	69,1	71,8	100,0
	No	1,3	6,3	14,7	19,5	25,8	26,6	0,0
Els desallotjaments	Sí	85,2	80,7	72,7	68,7	54,2	57,7	0,0
	No	13,0	17,4	22,9	27,3	44,1	38,9	100,0
La defensa de la sanitat pública	Sí	100,0	92,2	93,3	89,4	88,8	95,0	100,0
	No	0,0	7,3	5,9	9,6	11,2	5,0	0,0
La defensa de l'educació pública	Sí	100,0	94,3	93,2	86,8	88,1	80,9	100,0
	No	0,0	5,2	5,9	11,6	11,2	19,1	0,0
La corrupció	Sí	97,4	85,6	81,8	85,7	77,1	90,0	100,0
	No	2,6	13,4	16,2	12,1	17,5	10,0	0,0
La millora de la democràcia	Sí	88,2	86,7	80,2	81,0	73,9	84,7	0,0
	No	11,8	11,8	18,6	14,9	25,5	7,9	100,0
L'apujada dels impostos	Sí	84,5	78,8	71,0	77,8	58,9	74,0	100,0
	No	15,5	17,8	25,9	18,5	36,0	26,0	0,0
La defensa del dret a decidir	Sí	100,0	82,6	76,6	72,7	80,7	63,9	0,0
	No	0,0	15,6	20,7	26,4	19,3	27,0	100,0

TAULA 63. Motius de mobilització. Encreuaments segons record de vot

		PPC	CiU	ERC	PSC	ICV- EUiA	C's	CUP
Les retallades	Sí	84,8	78,7	88,1	94,5	95,0	82,0	97,8
	No	14,2	17,4	10,7	3,7	2,6	18,0	2,2
Els desallotjaments	Sí	72,8	64,8	73,7	87,5	87,8	82,4	85,4
	No	25,6	30,4	23,5	10,5	9,4	17,6	13,4
La defensa de la sanitat pública	Sí	94,2	92,0	86,9	95,3	98,8	92,9	97,8
	No	5,8	7,1	13,1	3,0	0,9	7,1	2,2
La defensa de l'educació pública	Sí	91,7	91,0	91,3	92,8	97,6	94,0	98,1
	No	7,3	8,1	8,7	5,4	2,1	6,0	1,9
La corrupció	Sí	97,5	84,0	81,6	91,6	82,3	92,1	87,7
	No	2,5	14,1	16,7	6,6	16,9	7,9	12,3
La millora de la democràcia	Sí	80,6	86,2	86,4	81,9	83,0	89,9	78,6
	No	19,4	12,4	13,3	12,5	15,3	9,4	21,4
L'apujada dels impostos	Sí	78,5	77,4	72,3	85,1	80,0	85,0	70,5
	No	21,5	19,1	27,5	11,0	11,9	15,0	23,2
La defensa del dret a decidir	Sí	43,5	94,9	94,7	56,8	68,0	70,5	98,0
	No	54,9	4,1	5,3	38,6	29,4	28,4	2,0

TAULA 64. Valoració de plataformes socials o organitzacions. Encreuaments segons sexe

		Home	Dona
El moviment 15M	Molt bé	20,2	18,8
	Bé	45,0	42,1
	Ni bé ni malament	12,0	10,3
	Malament	9,6	5,9
	Molt malament	1,7	4,1
La PAH	Molt bé	35,6	34,0
	Bé	40,9	37,8
	Ni bé ni malament	4,9	4,9
	Malament	6,7	6,4
	Molt malament	2,1	4,2
Afectats per les preferents	Molt bé	31,3	29,3
	Bé	38,4	32,9
	Ni bé ni malament	5,8	3,8
	Malament	6,9	6,2
	Molt malament	4,3	7,8
Els sindicats	Molt bé	2,9	5,2
	Bé	21,6	17,8
	Ni bé ni malament	16,5	15,0
	Malament	30,4	31,5
	Molt malament	24,4	19,5
Càritas	Molt bé	47,4	42,4
	Bé	39,5	44,5
	Ni bé ni malament	4,8	4,9
	Malament	1,9	1,5
	Molt malament	0,3	0,6
L'Assemblea Nacional Catalana	Molt bé	27,7	22,0
	Bé	31,7	26,2
	Ni bé ni malament	7,6	11,7
	Malament	10,1	8,3
	Molt malament	6,7	2,3
El Banc dels Aliments	Molt bé	63,8	59,0
	Bé	29,9	31,5
	Ni bé ni malament	1,0	2,2
	Malament	1,0	1,2
	Molt malament	0,4	0,5

TAULA 65. Valoració de plataformes socials o organitzacions. Encreuaments segons grups d'edat

		18-24	25-34	35-49	50-64	65 i més
El moviment 15M	Molt bé	14,5	28,0	21,9	23,4	9,2
	Bé	55,3	49,8	51,1	41,9	28,8
	Ni bé ni malament	3,7	6,8	10,6	11,9	15,7
	Malament	8,6	5,8	7,5	8,3	7,9
	Molt malament	1,9	1,5	1,3	3,2	5,7
La PAH	Molt bé	30,5	41,2	44,0	33,7	22,6
	Bé	33,5	40,7	44,0	39,5	34,2
	Ni bé ni malament	2,0	5,8	2,7	6,6	6,1
	Malament	13,7	4,4	4,3	7,0	7,9
	Molt malament	0,4	2,0	0,8	4,0	6,9
Afectats per les preferents	Molt bé	11,5	31,7	37,9	34,5	21,8
	Bé	38,9	38,3	39,1	32,8	31,3
	Ni bé ni malament	4,3	4,9	4,8	4,8	4,7
	Malament	7,4	7,3	4,7	7,0	7,6
	Molt malament	3,2	2,7	3,2	9,3	9,3
Els sindicats	Molt bé	3,7	9,6	4,5	2,1	2,6
	Bé	22,7	24,3	20,3	23,7	11,1
	Ni bé ni malament	12,3	16,2	17,0	15,7	15,0
	Malament	30,6	26,6	35,3	31,0	28,6
	Molt malament	14,7	17,0	20,7	22,0	27,9
Càritas	Molt bé	35,9	42,9	48,6	45,3	43,4
	Bé	40,7	42,8	41,4	43,9	41,2
	Ni bé ni malament	1,3	6,8	5,1	4,0	5,4
	Malament	5,9	1,1	1,7	1,4	1,0
	Molt malament	0,0	0,2	0,5	0,9	0,3
L'Assemblea Nacional Catalana	Molt bé	24,7	27,7	29,5	24,0	18,0
	Bé	37,9	27,5	33,3	27,2	22,8
	Ni bé ni malament	6,6	8,8	10,3	11,4	9,2
	Malament	11,0	9,6	8,1	8,2	10,6
	Molt malament	2,0	4,8	3,1	6,0	4,6
El Banc dels Aliments	Molt bé	44,9	62,6	72,3	59,9	53,7
	Bé	38,9	31,4	25,9	29,5	34,7
	Ni bé ni malament	2,0	1,5	0,6	2,6	1,8
	Malament	3,3	0,2	0,4	2,4	0,5
	Molt malament	0,0	0,9	0,0	0,9	0,4

TAULA 66. Valoració de plataformes socials o organitzacions. Encreuaments segons província

		Barcelona	Girona	Lleida	Tarragona
El moviment 15M	Molt bé	19,1	22,2	16,6	21,2
	Bé	43,9	37,6	47,4	43,6
	Ni bé ni malament	11,6	9,3	11,6	9,1
	Malament	7,3	8,5	8,6	8,8
	Molt malament	3,0	2,6	2,3	3,1
La PAH	Molt bé	35,0	34,1	34,4	33,4
	Bé	39,2	38,2	40,7	39,7
	Ni bé ni malament	5,0	4,4	5,6	4,2
	Malament	6,6	6,4	5,6	6,5
	Molt malament	3,0	4,1	4,0	3,7
Afectats per les preferents	Molt bé	29,9	30,6	25,2	35,1
	Bé	35,4	33,2	45,4	32,9
	Ni bé ni malament	4,8	3,2	7,0	4,5
	Malament	6,6	6,1	4,3	7,4
	Molt malament	6,1	6,4	3,6	7,4
Els sindicats	Molt bé	4,7	1,5	1,7	3,7
	Bé	18,1	26,2	23,5	22,4
	Ni bé ni malament	15,8	15,5	17,2	14,7
	Malament	30,7	28,3	33,1	34,3
	Molt malament	23,4	18,1	16,6	16,4
Càritas	Molt bé	44,2	45,8	43,0	49,0
	Bé	42,2	42,0	46,0	39,7
	Ni bé ni malament	5,3	2,9	3,3	4,0
	Malament	1,7	0,9	2,0	2,5
	Molt malament	0,2	1,7	1,3	0,8
L'Assemblea Nacional Catalana	Molt bé	23,4	29,4	25,8	28,9
	Bé	28,1	30,6	33,4	29,5
	Ni bé ni malament	10,0	8,5	10,6	9,3
	Malament	9,5	6,7	9,9	8,8
	Molt malament	4,8	2,6	3,3	3,1
El Banc dels Aliments	Molt bé	61,0	62,1	60,3	62,9
	Bé	30,7	28,9	33,1	30,9
	Ni bé ni malament	1,7	1,7	1,7	1,1
	Malament	1,2	0,6	1,0	1,1
	Molt malament	0,3	1,5	0,7	0,3

TAULA 67. Valoració de plataformes socials o organitzacions. Encreuaments segons lloc de naixement

		Catalunya	Altres CCAA	UE	Resta del món
El moviment 15M	Molt bé	20,6	16,7	22,8	17,0
	Bé	46,6	34,4	51,2	50,9
	Ni bé ni malament	10,1	14,6	0,0	8,3
	Malament	7,4	9,5	3,7	0,0
	Molt malament	2,5	4,0	0,0	4,4
La PAH	Molt bé	37,1	29,9	38,0	25,6
	Bé	41,2	33,7	58,3	40,4
	Ni bé ni malament	4,8	5,3	0,0	4,3
	Malament	5,2	10,1	0,0	7,9
	Molt malament	2,5	4,5	3,7	7,6
Afectats per les preferents	Molt bé	31,2	28,7	31,0	22,2
	Bé	37,0	31,5	30,7	38,4
	Ni bé ni malament	5,5	3,5	3,7	0,8
	Malament	6,3	6,7	19,2	7,0
	Molt malament	4,9	9,1	0,0	8,6
Els sindicats	Molt bé	4,3	3,2	0,0	7,9
	Bé	20,3	17,0	26,0	25,0
	Ni bé ni malament	14,8	17,4	33,3	16,3
	Malament	33,1	26,9	21,5	24,0
	Molt malament	20,5	25,9	3,7	20,9
Càritas	Molt bé	45,8	40,2	52,5	58,4
	Bé	42,6	42,4	47,5	30,5
	Ni bé ni malament	4,1	6,8	0,0	5,2
	Malament	1,9	1,4	0,0	0,0
	Molt malament	0,6	0,2	0,0	0,0
L'Assemblea Nacional Catalana	Molt bé	31,5	7,6	3,7	28,6
	Bé	31,7	21,7	55,9	19,7
	Ni bé ni malament	8,9	12,0	19,2	8,1
	Malament	8,0	10,6	15,5	18,7
	Molt malament	2,5	9,1	0,0	4,4
El Banc dels Aliments	Molt bé	63,9	54,5	59,6	61,1
	Bé	30,0	32,5	40,4	28,6
	Ni bé ni malament	0,8	3,3	0,0	5,2
	Malament	1,0	1,6	0,0	0,0
	Molt malament	0,6	0,1	0,0	0,0

TAULA 68. Valoració de plataformes socials o organitzacions. Encreuaments segons llengua pròpia

		Català	Castellà	Totes dues	Altres
El moviment 15M	Molt bé	21,5	14,3	25,1	17,2
	Bé	43,7	41,7	45,9	49,3
	Ni bé ni malament	9,3	13,2	13,4	0,0
	Malament	7,8	8,2	6,7	1,4
	Molt malament	2,3	4,3	2,2	0,0
La PAH	Molt bé	35,0	29,7	43,8	54,3
	Bé	39,9	37,9	41,2	32,9
	Ni bé ni malament	4,8	4,5	5,5	0,0
	Malament	5,7	9,3	3,5	1,4
	Molt malament	2,8	4,6	0,9	9,3
Afectats per les preferents	Molt bé	29,5	27,5	37,0	44,3
	Bé	38,9	32,3	31,9	43,0
	Ni bé ni malament	4,7	4,1	6,7	1,4
	Malament	5,2	8,6	6,8	0,0
	Molt malament	6,3	6,7	4,3	9,3
Els sindicats	Molt bé	3,9	4,8	2,5	9,3
	Bé	21,8	16,9	18,6	28,5
	Ni bé ni malament	15,8	16,0	14,8	18,6
	Malament	32,3	27,9	33,5	30,7
	Molt malament	18,3	25,3	26,0	10,7
Càritas	Molt bé	49,3	38,3	45,4	39,4
	Bé	41,9	44,7	37,0	49,9
	Ni bé ni malament	3,4	6,5	6,1	0,0
	Malament	0,9	2,1	3,5	1,4
	Molt malament	0,6	0,2	0,7	0,0
L'Assemblea Nacional Catalana	Molt bé	43,5	3,4	13,4	41,4
	Bé	31,6	21,8	38,0	4,9
	Ni bé ni malament	5,5	14,6	11,5	18,6
	Malament	4,7	14,3	9,9	20,0
	Molt malament	1,4	8,1	5,3	1,4
El Banc dels Aliments	Molt bé	66,5	52,5	64,9	65,8
	Bé	27,3	36,3	28,2	34,2
	Ni bé ni malament	1,1	3,0	0,3	0,0
	Malament	0,5	1,3	2,5	0,0
	Molt malament	0,9	0,0	0,2	0,0

TAULA 69. Valoració de plataformes socials o organitzacions. Encreuaments segons situació laboral

		Compte propi	Compte d'altri	Jubilat/ada/Pensionista	Aturat/ada	Estudiant	Treball domèstic no remunerat
El moviment 15M	Molt bé	21,1	21,9	11,7	29,6	16,0	11,8
	Bé	49,6	51,1	31,5	42,3	55,9	46,5
	Ni bé ni malament	12,5	10,5	14,7	7,7	5,3	9,1
	Malament	7,4	6,4	8,8	9,6	8,4	0,9
	Molt malament	1,1	2,4	5,0	0,7	2,1	8,1
La PAH	Molt bé	39,5	42,3	24,4	39,9	28,6	30,5
	Bé	42,9	41,8	34,9	42,6	40,4	25,6
	Ni bé ni malament	5,1	4,6	6,8	2,4	1,9	1,0
	Malament	5,2	4,6	8,8	7,3	7,9	4,9
	Molt malament	0,6	1,3	5,9	2,0	2,3	14,0
Afectats per les preferents	Molt bé	37,2	35,0	23,8	35,4	13,5	27,4
	Bé	40,6	37,8	33,2	34,4	38,8	21,9
	Ni bé ni malament	5,9	5,5	4,6	3,6	4,4	4,1
	Malament	4,9	5,2	7,7	10,3	1,1	4,9
	Molt malament	4,1	4,9	8,4	5,1	1,3	17,8
Els sindicats	Molt bé	4,4	6,5	2,5	1,5	7,8	0,0
	Bé	13,6	24,7	15,0	19,5	22,6	14,7
	Ni bé ni malament	16,5	17,2	14,6	19,8	10,3	3,5
	Malament	32,9	32,5	29,0	34,6	25,5	28,5
	Molt malament	29,7	16,1	25,1	19,5	18,5	44,9
Càritas	Molt bé	54,0	48,7	41,5	40,5	38,1	45,5
	Bé	38,0	38,9	44,2	48,6	38,7	42,5
	Ni bé ni malament	4,5	5,4	5,0	4,3	3,3	4,9
	Malament	1,7	1,5	1,8	1,9	2,3	0,6
	Molt malament	0,5	0,3	0,3	0,9	0,0	1,5
L'Assemblea Nacional Catalana	Molt bé	29,0	30,4	18,5	25,8	23,2	11,6
	Bé	30,8	30,1	24,7	27,9	40,1	25,8
	Ni bé ni malament	8,2	10,2	9,4	11,8	6,0	11,9
	Malament	7,1	8,2	10,6	9,8	8,1	14,0
	Molt malament	9,2	3,5	4,4	5,2	0,0	4,9
El Banc dels Aliments	Molt bé	64,9	67,6	56,4	61,2	47,7	59,0
	Bé	31,1	27,7	31,9	33,6	38,6	21,5
	Ni bé ni malament	2,2	0,6	2,0	1,7	2,3	4,9
	Malament	0,2	0,2	1,8	1,9	0,0	4,9
	Molt malament	0,0	0,5	0,3	0,0	1,9	1,5

TAULA 70. Valoració de plataformes socials o organitzacions. Encreuaments segons nivell d'estudis

		Sense estudis	Estudis primaris	Estudis secundaris	Estudis universitaris
El moviment 15M	Molt bé	7,6	16,6	21,8	22,3
	Bé	25,2	35,1	48,8	49,3
	Ni bé ni malament	14,2	13,7	8,4	10,5
	Malament	7,3	7,2	8,3	7,8
	Molt malament	3,1	3,8	3,3	1,8
La PAH	Molt bé	23,2	28,8	38,4	39,3
	Bé	18,5	37,3	41,2	42,4
	Ni bé ni malament	6,1	3,9	4,0	6,4
	Malament	16,4	8,3	5,2	5,2
	Molt malament	8,0	5,1	2,4	1,3
Afectats per les preferents	Molt bé	25,6	26,1	31,0	35,2
	Bé	10,1	31,2	36,5	42,6
	Ni bé ni malament	4,5	4,2	4,4	5,5
	Malament	9,9	9,3	5,8	4,0
	Molt malament	9,8	8,6	6,1	3,4
Els sindicats	Molt bé	3,1	3,3	3,4	5,8
	Bé	7,5	16,8	22,7	20,7
	Ni bé ni malament	10,8	18,9	12,2	17,0
	Malament	20,4	27,1	32,4	35,9
	Molt malament	32,2	22,1	22,4	19,1
Càritas	Molt bé	30,0	42,5	42,6	51,9
	Bé	42,2	43,0	42,5	40,3
	Ni bé ni malament	7,6	5,9	5,0	3,4
	Malament	0,0	2,3	1,6	1,5
	Molt malament	0,0	0,4	0,8	0,2
L'Assemblea Nacional Catalana	Molt bé	5,6	15,6	27,2	34,6
	Bé	17,9	26,2	31,9	29,5
	Ni bé ni malament	10,3	9,7	11,1	8,8
	Malament	9,0	10,0	8,2	9,7
	Molt malament	3,1	3,6	4,0	5,7
El Banc dels Aliments	Molt bé	46,2	51,9	62,2	72,4
	Bé	30,1	37,8	30,9	23,7
	Ni bé ni malament	3,8	2,5	1,1	0,6
	Malament	0,0	1,5	0,9	0,6
	Molt malament	0,0	1,0	0,4	0,1

TAULA 71. Valoració de plataformes socials o organitzacions. Encreuaments segons salari

		< 1.000€	1.000 €	> 1.000€
El moviment 15M	Molt bé	21,3	29,7	22,0
	Bé	48,9	48,2	52,3
	Ni bé ni malament	10,7	2,5	12,0
	Malament	6,8	12,4	6,2
	Molt malament	2,7	0,0	2,1
La PAH	Molt bé	41,7	47,7	41,8
	Bé	33,8	34,5	45,9
	Ni bé ni malament	8,7	2,0	3,5
	Malament	5,7	5,2	4,0
	Molt malament	3,2	0,0	0,6
Afectats per les preferents	Molt bé	34,9	37,7	35,5
	Bé	28,7	31,8	42,5
	Ni bé ni malament	4,8	1,2	5,6
	Malament	5,5	10,5	4,7
	Molt malament	9,2	6,0	3,6
Els sindicats	Molt bé	7,1	17,8	4,9
	Bé	23,6	12,8	23,2
	Ni bé ni malament	21,2	12,0	14,7
	Malament	23,1	42,6	35,4
	Molt malament	18,0	13,7	20,8
Càritas	Molt bé	39,5	63,0	52,0
	Bé	43,8	28,9	38,4
	Ni bé ni malament	10,3	6,0	3,3
	Malament	0,9	1,2	1,4
	Molt malament	0,6	0,0	0,4
L'Assemblea Nacional Catalana	Molt bé	23,1	22,3	33,1
	Bé	30,4	27,0	31,2
	Ni bé ni malament	11,7	7,6	9,5
	Malament	9,2	6,5	7,5
	Molt malament	0,2	6,4	6,5
El Banc dels Aliments	Molt bé	57,0	63,8	70,9
	Bé	38,5	29,7	24,9
	Ni bé ni malament	1,8	0,0	0,3
	Malament	0,3	0,0	0,2
	Molt malament	0,0	5,2	0,2

TAULA 72. Valoració de plataformes socials o organitzacions. Encreuaments segons classe social subjectiva

		Classe baixa	Classe mitjana-baixa	Classe mitjana	Classe mitjana-alta	Classe alta
El moviment 15M	Molt bé	17,7	23,9	18,5	10,3	0,0
	Bé	38,6	40,5	47,0	48,1	89,0
	Ni bé ni malament	11,8	11,9	11,4	5,2	11,0
	Malament	5,0	7,3	7,2	18,4	0,0
	Molt malament	3,0	3,2	2,1	6,2	0,0
La PAH	Molt bé	28,0	38,7	35,7	25,5	17,1
	Bé	37,5	40,7	37,7	50,2	71,9
	Ni bé ni malament	2,6	4,0	5,6	6,9	11,0
	Malament	7,9	6,2	6,7	7,2	0,0
	Molt malament	3,2	3,0	3,2	3,2	0,0
Afectats per les preferents	Molt bé	27,9	31,8	31,8	22,7	17,1
	Bé	26,3	35,2	37,9	39,8	0,0
	Ni bé ni malament	1,9	3,8	6,0	4,4	11,0
	Malament	3,3	8,7	5,5	9,8	0,0
	Molt malament	4,8	7,8	5,5	5,5	0,0
Els sindicats	Molt bé	1,3	4,5	4,3	6,8	0,0
	Bé	20,7	15,6	21,3	27,2	17,1
	Ni bé ni malament	15,1	16,6	15,5	13,1	11,0
	Malament	22,6	36,2	32,2	23,4	0,0
	Molt malament	23,5	20,9	20,6	24,8	71,9
Càritas	Molt bé	29,1	45,4	47,8	53,8	17,1
	Bé	51,8	39,5	41,9	39,5	0,0
	Ni bé ni malament	8,0	5,8	3,7	3,9	11,0
	Malament	0,8	2,3	1,8	0,0	0,0
	Molt malament	0,3	1,0	0,2	0,3	0,0
L'Assemblea Nacional Catalana	Molt bé	11,8	21,4	29,9	32,0	0,0
	Bé	18,7	31,9	28,7	31,4	17,1
	Ni bé ni malament	12,4	12,5	8,4	4,3	11,0
	Malament	13,4	8,1	8,7	16,0	0,0
	Molt malament	1,7	4,9	4,4	6,6	0,0
El Banc dels Aliments	Molt bé	48,9	64,2	63,3	64,8	17,1
	Bé	38,6	29,8	29,3	31,3	71,9
	Ni bé ni malament	1,4	1,7	1,7	0,0	11,0
	Malament	0,8	0,9	1,0	0,0	0,0
	Molt malament	0,5	0,5	0,5	0,0	0,0

TAULA 73. Valoració de plataformes socials o organitzacions. Encreuaments segons sentiment nacional

		Només espanyol/a	Més espanyol/a que català/ana	Tan espanyol/a com català/ana	Més català/ana que espanyol/a	Només català/ana
El moviment 15M	Molt bé	6,4	12,1	18,1	21,4	22,6
	Bé	31,8	38,7	43,6	47,9	42,8
	Ni bé ni malament	15,4	17,6	11,7	8,6	9,2
	Malament	9,1	8,1	7,9	7,8	7,8
	Molt malament	8,5	3,7	4,0	1,1	2,1
La PAH	Molt bé	20,6	25,8	30,2	35,9	41,4
	Bé	28,5	31,2	42,8	40,1	38,8
	Ni bé ni malament	3,1	6,9	4,6	6,3	3,6
	Malament	15,8	15,7	6,4	5,7	5,0
	Molt malament	9,5	4,2	3,1	3,3	1,8
Afectats per les preferents	Molt bé	17,2	26,7	29,1	29,6	32,7
	Bé	28,8	34,8	32,0	38,1	41,7
	Ni bé ni malament	8,4	6,0	4,1	5,4	4,5
	Malament	11,2	6,5	8,4	5,1	4,3
	Molt malament	12,7	4,2	6,8	6,1	5,1
Els sindicats	Molt bé	2,5	3,0	4,5	3,4	4,3
	Bé	13,0	12,3	16,8	22,1	22,9
	Ni bé ni malament	13,3	8,3	15,7	19,8	14,4
	Malament	21,0	19,9	33,4	33,3	31,4
	Molt malament	41,9	42,6	20,5	15,8	19,7
Càritas	Molt bé	33,8	51,1	42,9	41,9	51,6
	Bé	49,5	33,2	41,7	47,6	37,9
	Ni bé ni malament	6,4	6,7	5,3	4,3	4,2
	Malament	2,5	3,0	2,3	0,9	1,0
	Molt malament	0,0	0,0	0,1	0,5	1,1
L'Assemblea Nacional Catalana	Molt bé	2,5	4,2	3,5	29,2	61,6
	Bé	7,6	16,2	26,8	43,3	25,8
	Ni bé ni malament	11,7	7,0	14,2	8,0	3,1
	Malament	22,4	27,7	12,7	5,7	1,5
	Molt malament	16,4	15,3	6,4	1,6	0,1
El Banc dels Aliments	Molt bé	48,6	51,0	57,6	64,7	69,2
	Bé	37,0	35,6	33,4	31,1	24,0
	Ni bé ni malament	6,1	0,7	1,6	0,9	1,3
	Malament	0,4	6,0	1,1	0,3	0,9
	Molt malament	0,0	0,0	0,5	0,0	1,0

TAULA 74. Valoració de plataformes socials o organitzacions. Encreuaments segons eix esquerra-dreta

		Extrema esquerra	Esquerra	Centre- esquerra	Centre	Centre- dreta	Dreta	Extrema dreta
El moviment 15M	Molt bé	41,4	29,7	21,1	10,8	5,3	3,4	50,0
	Bé	33,4	44,9	54,0	36,4	30,8	35,8	0,0
	Ni bé ni malament	10,2	8,8	11,8	13,6	16,8	17,1	0,0
	Malament	1,8	5,3	4,1	12,5	25,0	13,2	0,0
	Molt malament	1,3	1,0	0,7	7,2	7,0	6,2	0,0
La PAH	Molt bé	50,1	44,8	39,3	20,3	27,3	26,0	0,0
	Bé	15,0	37,8	46,2	43,2	37,9	37,6	50,0
	Ni bé ni malament	0,0	3,9	2,6	7,3	14,2	1,7	0,0
	Malament	16,4	5,1	2,2	9,9	5,7	12,6	50,0
	Molt malament	8,2	2,1	0,7	6,0	1,2	8,6	0,0
Afectats per les preferents	Molt bé	28,7	36,6	31,8	27,0	30,7	13,5	0,0
	Bé	47,2	37,5	39,1	35,7	32,3	43,2	50,0
	Ni bé ni malament	0,0	4,7	6,5	3,1	11,5	0,8	0,0
	Malament	0,0	6,4	3,0	7,1	5,9	14,7	0,0
	Molt malament	11,4	3,6	6,4	8,9	2,0	2,7	0,0
Els sindicats	Molt bé	2,0	6,1	5,6	1,4	0,0	0,0	0,0
	Bé	30,8	24,1	21,6	15,1	16,3	12,4	50,0
	Ni bé ni malament	24,7	16,1	17,7	14,5	19,8	13,8	0,0
	Malament	16,8	30,0	35,9	30,7	21,5	34,6	50,0
	Molt malament	23,8	16,5	16,5	31,3	33,0	30,0	0,0
Càritas	Molt bé	22,4	40,0	53,8	55,7	60,0	37,2	0,0
	Bé	55,4	44,3	39,0	33,8	37,4	51,7	0,0
	Ni bé ni malament	1,3	7,8	2,4	5,2	1,7	0,8	50,0
	Malament	2,0	1,5	1,7	0,9	0,5	4,7	0,0
	Molt malament	1,3	0,8	0,2	0,2	0,0	0,9	0,0
L'Assemblea Nacional Catalana	Molt bé	26,7	37,0	29,0	18,8	28,2	5,5	0,0
	Bé	27,0	30,0	33,9	27,1	23,5	23,4	0,0
	Ni bé ni malament	0,0	11,2	7,0	12,2	5,0	8,2	0,0
	Malament	16,4	5,5	7,6	13,8	14,1	32,7	0,0
	Molt malament	1,3	2,8	4,2	5,2	6,6	10,8	50,0
El Banc dels Aliments	Molt bé	34,2	65,0	71,3	63,6	62,6	44,8	0,0
	Bé	45,6	27,9	25,6	27,0	35,7	45,8	50,0
	Ni bé ni malament	8,2	2,5	0,0	1,0	0,5	4,7	50,0
	Malament	2,0	0,7	0,7	0,7	0,0	0,0	0,0
	Molt malament	8,2	0,3	0,2	0,8	0,0	0,0	0,0

TAULA 75. Valoració de plataformes socials o organitzacions. Encreuaments segons record de vot

		PPC	CIU	ERC	PSC	ICV- EUIA	C's	CUP
El moviment 15M	Molt bé	2,7	16,0	27,3	21,4	32,3	14,6	54,1
	Bé	48,2	43,9	46,4	53,6	46,0	44,3	33,2
	Ni bé ni malament	21,9	8,4	10,5	10,8	8,3	13,1	12,0
	Malament	11,1	12,3	3,0	2,1	6,5	12,8	0,0
	Molt malament	9,8	4,4	2,4	1,6	0,0	9,3	0,0
La PAH	Molt bé	14,7	32,2	44,6	31,0	59,4	21,1	83,4
	Bé	44,2	43,4	37,3	55,4	33,4	47,5	13,5
	Ni bé ni malament	4,9	6,9	2,8	1,7	0,0	11,1	1,1
	Malament	16,9	6,2	7,0	5,2	4,8	4,6	0,0
	Molt malament	13,7	1,2	4,1	1,8	0,0	1,8	1,2
Afectats per les preferents	Molt bé	28,5	31,3	33,6	27,3	41,8	34,0	43,1
	Bé	41,4	35,6	44,1	36,2	34,2	31,3	40,2
	Ni bé ni malament	1,0	5,8	3,7	4,9	2,5	0,9	2,0
	Malament	7,7	7,7	5,4	10,6	4,9	7,3	0,8
	Molt malament	9,8	7,4	5,6	5,6	2,5	13,0	6,2
Els sindicats	Molt bé	0,0	3,1	3,8	9,4	2,5	0,8	15,1
	Bé	15,7	14,2	25,3	22,4	27,3	14,8	18,2
	Ni bé ni malament	13,3	14,9	19,7	23,0	23,0	4,7	13,6
	Malament	31,6	37,3	31,4	25,2	31,5	35,1	38,2
	Molt malament	34,8	25,1	15,3	10,6	12,8	39,1	9,1
Càritas	Molt bé	56,5	55,4	50,8	24,1	44,8	39,4	33,9
	Bé	33,6	36,1	39,2	56,8	39,3	58,0	52,2
	Ni bé ni malament	4,6	3,4	4,3	10,4	9,0	0,0	6,1
	Malament	0,0	1,8	0,7	4,1	0,0	0,9	1,2
	Molt malament	0,7	0,3	1,3	0,0	0,0	0,9	0,8
L'Assemblea Nacional Catalana	Molt bé	1,0	38,0	60,1	2,4	13,1	3,8	47,7
	Bé	27,6	36,3	27,3	28,1	40,9	16,0	37,2
	Ni bé ni malament	1,8	8,9	2,7	19,8	16,3	13,6	2,3
	Malament	21,3	4,7	2,2	9,7	11,4	15,6	6,9
	Molt malament	18,0	0,8	1,1	7,4	0,4	25,2	0,0
El Banc dels Aliments	Molt bé	56,5	67,0	76,2	48,8	65,6	47,0	68,9
	Bé	39,0	26,7	21,1	40,7	28,3	48,4	28,4
	Ni bé ni malament	4,6	0,6	1,0	4,4	0,0	0,8	0,8
	Malament	0,0	2,1	0,0	2,7	0,0	0,0	0,0
	Molt malament	0,0	0,5	1,2	0,0	2,0	0,0	0,0

TAULA 76. Utilitat de la protesta política. Encreuaments segons sexe

	Home	Dona
La protesta social és un instrument eficaç a l'hora d'aconseguir que els representants polítics rectifiquin o canviïn de rumb	59,8	58,8
La protesta social és inútil i no aconseguirà que els representants polítics rectifiquin o canviïn el rumb	35,4	35,9

TAULA 77. Utilitat de la protesta política. Encreuaments segons grups d'edat

	18-24	25-34	35-49	50-64	65 i més
La protesta social és un instrument eficaç a l'hora d'aconseguir que els representats polítics rectifiquin o canviïn de rumb	55,7	59,7	60,0	59,8	58,7
La protesta social és inútil i no aconseguirà que els representants polítics rectifiquin o canviïn el rumb	39,7	38,8	35,4	37,8	30,7

TAULA 78. Utilitat de la protesta política. Encreuaments segons província

	Barcelona	Girona	Lleida	Tarragona
La protesta social és un instrument eficaç a l'hora d'aconseguir que els representants polítics rectifiquin o canviïn de rumb	59,8	60,9	57,9	54,4
La protesta social és inútil i no aconseguirà que els representants polítics rectifiquin o canviïn el rumb	35,5	32,9	34,4	39,4

TAULA 79. Utilitat de la protesta política. Encreuaments segons mida d'hàbitat

	< 2.000 hab	2.001- 10.000 hab	10.001- 50.000 hab	50.001- 150.000 hab	150.001-1 milió hab	Barcelona
La protesta social és un instrument eficaç a l'hora d'aconseguir que els representants polítics rectifiquin o canviïn de rumb	53,8	57,7	56,6	58,3	58,3	66,1
La protesta social és inútil i no aconseguirà que els representants polítics rectifiquin o canviïn el rumb	41,5	36,3	39,1	36,0	37,5	28,2

TAULA 80. Utilitat de la protesta política. Encreuaments segons lloc de naixement

	Catalunya	Altres CCAA	UE	Resta del món
La protesta social és un instrument eficaç a l'hora d'aconseguir que els representants polítics rectifiquin o canviïn de rumb	59,1	59,1	75,1	59,4
La protesta social és inútil i no aconseguirà que els representants polítics rectifiquin o canviïn el rumb	36,3	34,1	24,9	36,6

TAULA 81. Utilitat de la protesta política. Encreuaments segons llengua pròpia

	Català	Castellà	Totes dues	Altres
La protesta social és un instrument eficaç a l'hora d'aconseguir que els representants polítics rectifiquin o canviïn de rumb	62,1	54,3	60,4	67,1
La protesta social és inútil i no aconseguirà que els representants polítics rectifiquin o canviïn el rumb	33,0	39,7	35,3	32,9

TAULA 82. Utilitat de la protesta política. Encreuaments segons situació laboral

	Compte propi	Compte d'altri	Jubilat/ada/Pensionista	Aturat/ada	Estudiant	Treball domèstic no remunerat
La protesta social és un instrument eficaç a l'hora d'aconseguir que els representants polítics rectifiquin o canviïn de rumb	66,4	62,0	59,1	49,2	60,5	49,5
La protesta social és inútil i no aconseguirà que els representants polítics rectifiquin o canviïn el rumb	30,0	34,6	32,2	47,0	37,0	45,4

TAULA 83. Utilitat de la protesta política. Encreuaments segons nivell d'estudis

	Sense estudis	Estudis primaris	Estudis secundaris	Estudis universitaris
La protesta social és un instrument eficaç a l'hora d'aconseguir que els representants polítics rectifiquin o canviïn de rumb	46,9	52,3	54,7	72,1
La protesta social és inútil i no aconseguirà que els representants polítics rectifiquin o canviïn el rumb	32,2	41,1	41,1	25,6

TAULA 84. Utilitat de la protesta política. Encreuaments segons salari

	< 1.000€	1.000 €	> 1.000€
La protesta social és un instrument eficaç a l'hora d'aconseguir que els representants polítics rectifiquin o canviïn de rumb	56,5	57,8	66,3
La protesta social és inútil i no aconseguirà que els representants polítics rectifiquin o canviïn el rumb	40,8	35,8	30,1

TAULA 85. Utilitat de la protesta política. Encreuaments segons classe social subjectiva

	Classe baixa	Classe mitjana-baixa	Classe mitjana	Classe mitjana-alta	Classe alta
La protesta social és un instrument eficaç a l'hora d'aconseguir que els representants polítics rectifiquin o canviïn de rumb	53,0	54,3	62,6	67,4	89,0
La protesta social és inútil i no aconseguirà que els representants polítics rectifiquin o canviïn el rumb	38,6	40,7	33,0	32,2	11,0

TAULA 86. Utilitat de la protesta política. Encreuaments segons sentiment nacional

	Només espanyol/a	Més espanyol/a que català/ana	Tan espanyol/a com català/ana	Més català/ana que espanyol/a	Només català/ana
La protesta social és un instrument eficaç a l'hora d'aconseguir que els representants polítics rectifiquin o canviïn de rumb	42,6	41,2	52,2	68,1	66,7
La protesta social és inútil i no aconseguirà que els representants polítics rectifiquin o canviïn el rumb	52,1	54,2	41,7	28,0	29,0

TAULA 87. Utilitat de la protesta política. Encreuaments segons eix esquerra-dreta

	Extrema esquerra	Esquerra	Centre-esquerra	Centre	Centre-dreta	Dreta	Extrema dreta
La protesta social és un instrument eficaç a l'hora d'aconseguir que els representants polítics rectifiquin o canviïn de rumb	56,4	68,4	68,1	57,2	61,4	36,6	0,0
La protesta social és inútil i no aconseguirà que els representants polítics rectifiquin o canviïn el rumb	43,6	28,4	29,7	37,3	32,8	51,9	100,0

TAULA 88. Utilitat de la protesta política. Encreuaments segons record de vot

	PPC	CiU	ERC	PSC	ICV-EUIA	C's	CUP
La protesta social és un instrument eficaç a l'hora d'aconseguir que els representants polítics rectifiquin o canviïn de rumb	41,0	61,2	67,5	64,8	63,8	45,8	92,7
La protesta social és inútil i no aconseguirà que els representants polítics rectifiquin o canviïn el rumb	52,7	32,6	29,2	34,9	31,4	48,7	3,1

TAULA 89. Adequació de diferents instruments per rebel·lar-se o pressionar. Encreuaments segons sexe

		Home	Dona
L'escarni, la pressió directa sobre els diputats, anant als lloc que sovintegen, sempre i quan els ciutadans no s'extralimitin	Sí	43,1	35,8
	No	54,6	59,5
L'escarni, fins i tot si els ciutadans s'extralimiten en alguna ocasió	Sí	15,7	15,2
	No	81,6	79,0
L'assalt a supermercats	Sí	6,5	6,4
	No	91,0	90,2
La participació en una concentració no autoritzada	Sí	48,9	35,0
	No	45,7	56,4
Negar-se a mostrar el DNI quan ho requereixen les autoritats	Sí	22,9	14,6
	No	72,9	80,0
La participació en un acte de desobediència civil	Sí	48,8	27,5
	No	46,6	63,5
Causar danys materials a un banc o gran corporació	Sí	5,6	3,7
	No	93,1	93,0
Llançar un objecte a un polític condemnat per corrupció	Sí	12,2	9,2
	No	85,9	88,1

TAULA 90. Adequació de diferents instruments per rebel·lar-se o pressionar. Encreuaments segons grups d'edat

		18-24	25-34	35-49	50-64	65 i més
L'escarni, la pressió directa sobre els diputats, anant als lloc que sovintegen, sempre i quan els ciutadans no s'extralimitin	Sí	47,7	51,2	42,6	39,0	26,3
	No	48,2	45,7	56,3	59,3	65,1
L'escarni, fins i tot si els ciutadans s'extralimiten en alguna ocasió	Sí	12,4	21,7	17,1	13,5	12,9
	No	83,9	76,8	81,0	83,6	76,7
L'assalt a supermercats	Sí	11,2	11,8	6,4	3,7	5,0
	No	86,1	87,5	91,7	93,5	89,2
La participació en una concentració no autoritzada	Sí	46,7	54,2	51,4	37,9	24,9
	No	46,9	41,9	43,3	55,8	63,0
Negar-se a mostrar el DNI quan ho requereixen les autoritats	Sí	21,7	19,3	17,5	20,8	16,0
	No	73,2	75,7	79,0	74,6	77,4
La participació en un acte de desobediència civil	Sí	41,9	42,3	43,2	36,7	27,6
	No	53,3	55,6	50,4	55,7	61,9
Causar danys materials a un banc o gran corporació	Sí	6,8	7,5	5,5	3,4	2,5
	No	90,4	91,9	93,9	95,1	91,4
Llançar un objecte a un polític condemnat per corrupció	Sí	14,1	14,1	7,8	9,4	12,3
	No	85,2	84,0	90,6	88,6	83,6

TAULA 91. Adequació de diferents instruments per rebel·lar-se o pressionar. Encreuaments segons província

		Barcelona	Girona	Lleida	Tarragona
L'escarni, la pressió directa sobre els diputats, anant als lloc que sovintegen, sempre i quan els ciutadans no s'extralimitin	Sí	39,5	38,8	35,8	39,9
	No	57,5	53,9	59,6	56,4
L'escarni, fins i tot si els ciutadans s'extralimiten en alguna ocasió	Sí	15,8	15,2	13,6	14,2
	No	80,4	77,3	81,1	81,3
L'assalt a supermercats	Sí	6,6	5,8	4,6	6,8
	No	90,5	89,2	93,0	90,4
La participació en una concentració no autoritzada	Sí	41,2	43,4	37,4	44,8
	No	51,7	49,6	53,0	49,9
Negar-se a mostrar el DNI quan ho requereixen les autoritats	Sí	18,6	18,7	18,9	17,6
	No	77,1	74,3	75,2	76,2
La participació en un acte de desobediència civil	Sí	38,4	32,7	33,4	38,2
	No	55,1	58,3	57,9	54,1
Causar danys materials a un banc o gran corporació	Sí	4,7	5,0	4,0	4,5
	No	93,5	90,4	92,4	92,6
Llançar un objecte a un polític condemnat per corrupció	Sí	10,0	11,7	14,2	12,5
	No	87,9	85,4	84,1	84,1

TAULA 92. Adequació de diferents instruments per rebel·lar-se o pressionar. Encreuaments segons mida d'hàbitat

		< 2.00 0 hab	2.001- 10.00 0 hab	10.001 - 50.000 hab	50.001- 150.00 0 hab	150.001 -1 milió hab	Barcelon a
L'escarni, la pressió directa sobre els diputats, anant als lloc que sovintegen, sempre i quan els ciutadans no s'extralimitin	Sí	37,7	33,0	40,1	43,9	41,7	37,4
	No	56,5	61,3	56,9	53,5	57,3	58,0
L'escarni, fins i tot si els ciutadans s'extralimiten en alguna ocasió	Sí	12,5	17,1	15,6	16,3	16,7	13,2
	No	81,9	77,6	81,4	79,9	81,2	79,9
L'assalt a supermercats	Sí	3,0	6,4	6,7	3,7	11,5	6,9
	No	92,7	88,9	89,7	93,2	86,5	92,0
La participació en una concentració no autoritzada	Sí	37,5	43,3	43,8	40,3	46,9	36,8
	No	53,0	49,6	51,1	51,1	47,9	54,6
Negar-se a mostrar el DNI quan ho requereixen les autoritats	Sí	19,3	18,5	19,1	15,7	22,9	17,8
	No	73,1	75,4	77,4	78,6	71,9	78,2
La participació en un acte de desobediència civil	Sí	35,5	36,1	34,7	37,6	42,7	39,7
	No	53,9	55,0	60,0	55,7	52,1	52,3
Causar danys materials a un banc o gran corporació	Sí	10,4	3,7	4,4	3,2	4,2	5,7
	No	85,1	92,6	93,2	94,8	94,8	92,5
Llançar un objecte a un polític condemnat per corrupció	Sí	16,6	10,6	13,9	7,1	10,4	8,6
	No	80,0	85,7	84,2	90,0	89,6	89,1

TAULA 93. Adequació de diferents instruments per rebel·lar-se o pressionar. Encreuaments segons lloc de naixement

		Catalunya	Altres CCAA	UE	Resta del món
L'escarni, la pressió directa sobre els diputats, anant als lloc que sovintegen, sempre i quan els ciutadans no s'extralimitin	Sí	40,6	37,0	40,4	31,5
	No	56,6	57,8	59,6	62,9
L'escarni, fins i tot si els ciutadans s'extralimiten en alguna ocasió	Sí	15,8	13,7	46,5	14,8
	No	81,4	78,3	53,5	79,5
L'assalt a supermercats	Sí	7,3	5,0	6,0	0,8
	No	90,4	90,0	94,0	97,7
La participació en una concentració no autoritzada	Sí	47,0	29,1	62,0	27,1
	No	46,3	62,2	34,4	69,8
Negar-se a mostrar el DNI quan ho requereixen les autoritats	Sí	20,4	14,5	15,5	12,9
	No	74,7	80,4	84,5	82,0
La participació en un acte de desobediència civil	Sí	42,8	25,1	48,8	28,9
	No	50,7	66,0	51,2	69,6
Causar danys materials a un banc o gran corporació	Sí	5,2	2,9	15,5	4,3
	No	93,1	93,2	84,5	94,2
Llançar un objecte a un polític condemnat per corrupció	Sí	11,2	9,8	0,0	9,1
	No	86,9	86,6	100,0	89,3

TAULA 94. Adequació de diferents instruments per rebel·lar-se o pressionar. Encreuaments segons llengua pròpia

		Català	Castellà	Totes dues	Altres
L'escarni, la pressió directa sobre els diputats, anant als lloc que sovintegen, sempre i quan els ciutadans no s'extralimitin	Sí	39,4	35,2	48,2	41,4
	No	57,2	60,9	48,6	58,6
L'escarni, fins i tot si els ciutadans s'extralimiten en alguna ocasió	Sí	13,6	16,1	20,1	9,3
	No	82,8	78,0	76,6	90,7
L'assalt a supermercats	Sí	6,0	7,1	7,1	2,0
	No	90,8	89,6	91,6	98,0
La participació en una concentració no autoritzada	Sí	48,2	30,0	48,7	24,2
	No	44,6	62,4	46,0	75,8
Negar-se a mostrar el DNI quan ho requereixen les autoritats	Sí	18,6	16,4	24,8	1,4
	No	76,9	78,7	69,5	98,6
La participació en un acte de desobediència civil	Sí	43,9	24,7	48,3	22,0
	No	48,8	67,6	46,8	78,0
Causar danys materials a un banc o gran corporació	Sí	5,0	3,8	5,7	2,0
	No	93,0	93,6	91,9	98,0
Llançar un objecte a un polític condemnat per corrupció	Sí	10,4	11,5	9,9	4,9
	No	87,7	86,1	86,6	95,1

TAULA 95. Adequació de diferents instruments per rebel·lar-se o pressionar. Encreuaments segons situació laboral

		Compte propi	Compte d'altri	Jubilat/ada/Pensionista	Aturat/ada	Estudiant	Treball domèstic no remunerat
L'escarni, la pressió directa sobre els diputats, anant als llocs que sovintegen, sempre i quan els ciutadans no s'extralimitin	Sí	35,7	42,7	30,3	47,2	58,3	23,3
	No	63,7	55,8	62,3	50,0	40,6	73,9
L'escarni, fins i tot si els ciutadans s'extralimiten en alguna ocasió	Sí	13,9	16,8	14,6	12,6	20,9	18,1
	No	84,1	80,3	76,9	86,0	76,2	79,8
L'assalt a supermercats	Sí	5,5	6,0	5,3	8,6	8,0	1,0
	No	92,9	92,0	89,1	90,3	88,9	98,4
La participació en una concentració no autoritzada	Sí	45,3	49,0	27,0	49,1	54,3	27,8
	No	50,4	45,2	62,5	44,5	41,2	68,2
Negar-se a mostrar el DNI quan ho requereixen les autoritats	Sí	15,7	17,0	18,3	22,9	24,1	6,6
	No	80,1	79,2	75,4	72,9	69,5	90,0
La participació en un acte de desobediència civil	Sí	47,9	41,9	28,8	36,9	47,4	25,1
	No	44,6	54,3	61,6	52,9	49,9	69,2
Causar danys materials a un banc o gran corporació	Sí	7,0	4,6	3,0	5,3	6,1	0,0
	No	92,4	94,6	91,6	94,4	91,2	100,0
Llançar un objecte a un polític condemnat per corrupció	Sí	4,8	11,1	12,2	8,0	16,5	6,5
	No	94,1	87,8	83,7	90,8	80,4	91,6

TAULA 96. Adequació de diferents instruments per rebel·lar-se o pressionar. Encreuaments segons nivell d'estudis

		Sense estudis	Estudis primaris	Estudis secundaris	Estudis universitaris
L'escarni, la pressió directa sobre els diputats, anant als llocs que sovintegen, sempre i quan els ciutadans no s'extralimitin	Sí	27,0	34,0	43,2	42,7
	No	57,3	60,5	55,2	55,3
L'escarni, fins i tot si els ciutadans s'extralimiten en alguna ocasió	Sí	22,1	14,1	16,4	15,4
	No	62,5	79,2	81,8	81,6
L'assalt a supermercats	Sí	6,6	4,7	8,2	6,6
	No	82,1	90,8	90,0	91,9
La participació en una concentració no autoritzada	Sí	13,4	26,6	50,7	51,8
	No	65,6	65,4	43,4	42,6
Negar-se a mostrar el DNI quan ho requereixen les autoritats	Sí	14,9	16,0	23,0	17,7
	No	76,2	78,7	72,5	78,5
La participació en un acte de desobediència civil	Sí	15,0	23,6	42,0	51,1
	No	70,2	67,9	52,0	43,4
Causar danys materials a un banc o gran corporació	Sí	0,7	4,2	6,0	4,4
	No	90,6	92,0	92,7	94,8
Llançar un objecte a un polític condemnat per corrupció	Sí	21,1	11,7	13,6	5,5
	No	68,2	85,6	84,9	92,9

TAULA 97. Adequació de diferents instruments per rebel·lar-se o pressionar. Encreuaments segons salari

		< 1.000€	1.000 €	> 1.000€
L'escarni, la pressió directa sobre els diputats, anant als lloc que sovintegen, sempre i quan els ciutadans no s'extralimitin	Sí	35,3	60,6	42,8
	No	61,1	38,6	56,7
L'escarni, fins i tot si els ciutadans s'extralimiten en alguna ocasió	Sí	20,4	26,4	14,7
	No	75,9	70,7	82,9
L'assalt a supermercats	Sí	8,1	13,7	5,1
	No	89,3	86,3	93,0
La participació en una concentració no autoritzada	Sí	40,2	50,1	51,9
	No	52,7	47,8	42,8
Negar-se a mostrar el DNI quan ho requereixen les autoritats	Sí	13,8	27,6	17,7
	No	81,7	70,4	79,3
La participació en un acte de desobediència civil	Sí	28,4	43,4	50,3
	No	68,3	54,6	45,7
Causar danys materials a un banc o gran corporació	Sí	6,8	12,9	3,9
	No	93,0	87,1	95,1
Llançar un objecte a un polític condemnat per corrupció	Sí	12,5	22,3	7,7
	No	87,1	77,7	90,7

TAULA 98. Adequació de diferents instruments per rebel·lar-se o pressionar. Encreuaments segons classe social subjectiva

		Classe baixa	Classe mitjana-baixa	Classe mitjana	Classe mitjana-alta	Classe alta
L'escarni, la pressió directa sobre els diputats, anant als lloc que sovintegen, sempre i quan els ciutadans no s'extralimitin	Sí	34,1	43,0	37,7	41,8	17,1
	No	62,6	53,1	59,9	54,5	82,9
L'escarni, fins i tot si els ciutadans s'extralimiten en alguna ocasió	Sí	18,9	15,0	16,3	9,6	0,0
	No	75,7	80,2	80,3	88,6	100,0
L'assalt a supermercats	Sí	7,5	6,9	5,6	6,3	0,0
	No	86,4	89,6	92,9	93,7	100,0
La participació en una concentració no autoritzada	Sí	34,8	45,2	39,7	44,9	17,1
	No	57,9	47,6	53,3	48,5	82,9
Negar-se a mostrar el DNI quan ho requereixen les autoritats	Sí	18,7	18,5	18,4	17,5	17,1
	No	75,9	76,9	77,3	78,6	82,9
La participació en un acte de desobediència civil	Sí	24,9	41,4	37,1	43,6	17,1
	No	67,8	52,1	55,8	49,4	82,9
Causar danys materials a un banc o gran corporació	Sí	5,9	5,2	4,1	2,5	0,0
	No	90,4	93,5	94,2	95,6	100,0
Llançar un objecte a un polític condemnat per corrupció	Sí	16,5	11,6	8,4	10,2	0,0
	No	81,1	86,4	89,7	89,0	100,0

TAULA 99. Adequació de diferents instruments per rebel·lar-se o pressionar. Encreuaments segons sentiment nacional

		Només espanyol/ a	Més espanyol/ a que català/an a	Tan espanyol/ a com català/an a	Més català/an a que espanyol/ a	Només català/an a
L'escarni, la pressió directa sobre els diputats, anant als lloc que sovintegen, sempre i quan els ciutadans no s'extralimitin	Sí	21,3	36,0	38,5	45,4	39,2
	No	75,6	60,3	58,1	50,3	57,5
L'escarni, fins i tot si els ciutadans s'extralimiten en alguna ocasió	Sí	15,7	17,8	16,6	13,5	14,8
	No	75,8	76,5	79,0	82,0	81,7
L'assalt a supermercats	Sí	4,7	10,2	5,7	8,7	4,5
	No	92,8	89,1	89,8	90,0	92,9
La participació en una concentració no autoritzada	Sí	19,8	29,5	32,5	48,8	55,3
	No	69,8	62,2	62,2	42,5	38,1
Negar-se a mostrar el DNI quan ho requereixen les autoritats	Sí	14,2	16,0	15,7	18,8	23,8
	No	82,4	76,6	79,2	77,4	70,9
La participació en un acte de desobediència civil	Sí	25,4	18,8	27,0	43,0	53,7
	No	69,2	71,7	66,1	48,6	40,4
Causar danys materials a un banc o gran corporació	Sí	3,6	9,5	2,9	6,6	4,1
	No	95,8	89,3	94,3	90,9	94,3
Llançar un objecte a un polític condemnat per corrupció	Sí	3,4	18,6	10,4	11,7	11,2
	No	96,1	81,0	86,6	87,1	86,6

TAULA 100. Adequació de diferents instruments per rebel·lar-se o pressionar. Encreuaments segons eix esquerra-dreta

		Extrem a esquerr a	Esquerr a	Centre- esquerr a	Centr e	Centr e- dreta	Dret a	Extrem a dreta
L'escarni, la pressió directa sobre els diputats, anant als lloc que sovintegen, sempre i quan els ciutadans no s'extralimitin	Sí	74,2	49,4	46,6	25,8	22,4	24,3	0,0
	No	25,8	47,7	51,8	70,7	73,2	73,9	100,0
L'escarni, fins i tot si els ciutadans s'extralimiten en alguna ocasió	Sí	42,2	19,1	14,2	14,3	9,5	7,3	0,0
	No	57,8	77,6	83,4	79,8	89,7	90,9	100,0
L'assalt a supermercats	Sí	21,6	8,3	6,0	4,8	3,6	4,7	0,0
	No	76,4	88,9	90,3	94,1	96,4	94,4	100,0
La participació en una concentració no autoritzada	Sí	86,1	53,4	53,8	29,4	31,7	16,7	50,0
	No	12,7	40,5	41,4	63,1	54,6	81,6	50,0
Negar-se a mostrar el DNI quan ho requereixen les autoritats	Sí	45,4	23,5	18,1	14,7	15,3	18,7	0,0
	No	46,4	72,1	77,4	81,7	83,9	79,5	50,0
La participació en un acte de desobediència civil	Sí	75,3	48,0	48,9	33,9	19,1	12,8	0,0
	No	24,7	45,2	45,8	58,9	72,9	85,4	100,0
Causar danys materials a un banc o gran corporació	Sí	21,5	5,3	6,1	4,4	0,5	3,8	0,0
	No	76,6	93,0	93,5	93,4	96,4	95,3	100,0
Llançar un objecte a un polític condemnat per corrupció	Sí	34,7	11,1	8,0	11,1	4,8	10,8	0,0
	No	55,1	86,2	90,8	87,8	94,7	87,5	50,0

TAULA 101. Adequació de diferents instruments per rebel·lar-se o pressionar. Encreuaments segons record de vot

		PPC	CiU	ERC	PSC	ICV-EUiA	C's	CUP
L'escarni, la pressió directa sobre els diputats, anant als llocs que sovintegen, sempre i quan els ciutadans no s'extralimitin	Sí	38,0	32,5	47,1	39,8	57,3	25,8	71,1
	No	62,0	62,8	51,1	56,1	41,9	70,4	27,8
L'escarni, fins i tot si els ciutadans s'extralimiten en alguna ocasió	Sí	3,0	12,4	16,6	17,9	20,7	17,9	36,1
	No	96,3	83,9	82,3	76,0	78,6	74,5	53,9
L'assalt a supermercats	Sí	1,0	2,4	5,1	9,6	15,3	0,9	14,8
	No	99,0	95,7	94,1	82,3	79,9	95,3	82,8
La participació en una concentració no autoritzada	Sí	5,6	37,2	60,9	39,0	68,8	32,0	86,5
	No	91,7	54,6	35,3	55,2	20,5	63,7	13,5
Negar-se a mostrar el DNI quan ho requereixen les autoritats	Sí	11,5	15,6	22,3	16,0	26,5	7,3	37,8
	No	88,5	81,1	73,3	79,6	71,9	91,2	55,9
La participació en un acte de desobediència civil	Sí	6,6	32,3	58,4	25,7	61,8	31,6	80,3
	No	91,7	60,7	36,2	62,6	29,0	67,5	19,7
Causar danys materials a un banc o gran corporació	Sí	0,0	2,7	4,7	2,2	13,0	4,6	9,2
	No	100,0	95,3	94,5	96,1	84,7	95,4	88,8
Llançar un objecte a un polític condemnat per corrupció	Sí	3,5	9,5	10,6	10,7	9,0	7,0	18,6
	No	95,8	88,6	88,2	87,6	86,7	93,0	75,1

TAULA 102. Connexió a internet. Encreuaments segons sexe

	Home	Dona
Diverses vegades al dia	60,6	45,4
Una vegada al dia	13,4	13,1
Alguns dies de la setmana	6,9	6,9
Amb menys freqüència	2,7	3,3
No es connecta	16,1	31,3

TAULA 103. Connexió a internet. Encreuaments segons grups d'edat

	18-24	25-34	35-49	50-64	65 i més
Diverses vegades al dia	90,3	76,9	71,3	39,1	18,8
Una vegada al dia	3,7	13,1	13,7	16,0	13,0
Alguns dies de la setmana	2,4	4,9	8,2	9,9	4,9
Amb menys freqüència	0,0	3,1	1,2	5,5	3,5
No es connecta	3,3	1,1	5,6	29,5	59,8

TAULA 104. Connexió a internet. Encreuaments segons província

	Barcelona	Girona	Lleida	Tarragona
Diverses vegades al dia	53,5	49,0	48,3	51,6
Una vegada al dia	12,6	12,5	17,5	16,1
Alguns dies de la setmana	6,3	9,3	9,9	7,4
Amb menys freqüència	2,7	3,8	3,0	4,8
No es connecta	24,8	25,1	21,2	20,1

TAULA 105. Connexió a internet. Encreuaments segons mida d'habitat

	< 2.000 hab	2.001- 10.000 hab	10.001- 50.000 hab	50.001- 150.000 hab	150.001-1 milió hab	Barcelona
Diverses vegades al dia	48,5	50,1	52,0	51,2	53,1	56,9
Una vegada al dia	14,1	14,2	12,5	17,6	10,4	10,9
Alguns dies de la setmana	7,7	7,5	8,0	8,3	4,2	5,2
Amb menys freqüència	3,9	1,7	4,6	1,7	3,1	2,9
No es connecta	25,7	25,6	22,8	21,3	29,2	24,1

TAULA 106. Connexió a internet. Encreuaments segons lloc de naixement

	Catalunya	Altres CCAA	UE	Resta del món
Diverses vegades al dia	61,4	29,2	58,3	58,6
Una vegada al dia	13,2	12,1	22,6	21,7
Alguns dies de la setmana	6,1	9,0	3,7	8,3
Amb menys freqüència	2,9	3,8	0,0	0,0
No es connecta	16,2	45,9	15,5	11,3

TAULA 107. Connexió a internet. Encreuaments segons llengua pròpia

	Català	Castellà	Totes dues	Altres
Diverses vegades al dia	58,2	41,2	59,9	59,2
Una vegada al dia	12,8	12,8	15,1	22,2
Alguns dies de la setmana	6,3	8,3	6,2	0,0
Amb menys freqüència	2,9	3,0	3,7	0,0
No es connecta	19,8	34,3	15,2	18,6

TAULA 108. Connexió a internet. Encreuaments segons situació laboral

	Compte propi	Compte d'altri	Jubilata/ada/Pensionista	Aturat/ada	Estudiant	Treball domèstic no remunerat
Diverses vegades al dia	71,8	66,8	22,4	61,0	93,2	25,0
Una vegada al dia	14,3	17,2	12,7	10,4	2,3	9,4
Alguns dies de la setmana	5,3	7,6	6,5	8,7	2,7	7,4
Amb menys freqüència	0,5	3,2	3,8	2,0	0,0	7,8
No es connecta	8,2	5,2	54,6	18,0	1,9	50,6

TAULA 109. Connexió a internet. Encreuaments segons nivell d'estudis

	Sense estudis	Estudis primaris	Estudis secundaris	Estudis universitaris
Diverses vegades al dia	4,5	21,9	61,9	81,2
Una vegada al dia	3,8	11,2	19,0	11,1
Alguns dies de la setmana	0,7	10,9	6,5	4,4
Amb menys freqüència	4,7	4,0	3,6	0,9
No es connecta	86,3	52,0	8,6	2,4

TAULA 110. Connexió a internet. Encreuaments segons salari

	< 1.000€	1.000 €	> 1.000€
Diverses vegades al dia	52,9	65,3	73,5
Una vegada al dia	21,0	14,5	16,0
Alguns dies de la setmana	7,1	10,5	7,2
Amb menys freqüència	6,1	2,5	1,3
No es connecta	12,9	7,3	2,0

TAULA 111. Connexió a internet. Encreuaments segons classe social subjectiva

	Classe baixa	Classe mitjana-baixa	Classe mitjana	Classe mitjana-alta	Classe alta
Diverses vegades al dia	26,5	49,4	60,2	75,4	89,0
Una vegada al dia	12,6	14,2	12,4	16,2	11,0
Alguns dies de la setmana	4,5	8,7	7,4	0,8	0,0
Amb menys freqüència	5,7	3,8	2,2	0,0	0,0
No es connecta	49,5	23,9	17,8	7,6	0,0

TAULA 112. Connexió a internet. Encreuaments segons sentiment nacional

	Només espanyol/a	Més espanyol/a que català/ana	Tan espanyol/a com català/ana	Més català/ana que espanyol/a	Només català/ana
Diverses vegades al dia	28,5	29,4	47,6	60,0	62,7
Una vegada al dia	11,6	18,1	13,0	14,2	12,4
Alguns dies de la setmana	9,4	4,8	8,5	8,2	3,5
Amb menys freqüència	3,9	3,7	3,9	2,3	1,9
No es connecta	46,5	43,9	27,1	15,4	19,0

TAULA 113. Connexió a internet. Encreuaments segons eix esquerra-dreta

	Extrema esquerra	Esquerra	Centre-esquerra	Centre	Centre-dreta	Dreta	Extrema dreta
Diverses vegades al dia	52,6	59,8	61,0	54,3	48,9	34,8	0,0
Una vegada al dia	22,7	12,9	17,2	10,4	20,8	9,5	0,0
Alguns dies de la setmana	18,2	5,6	8,5	6,7	10,0	4,7	0,0
Amb menys freqüència	2,0	2,2	2,9	3,1	0,7	0,6	50,0
No es connecta	4,5	19,5	10,4	25,6	19,4	46,5	50,0

TAULA 114. Connexió a internet. Encreuaments segons record de vot

	PPC	CiU	ERC	PSC	ICV-EUiA	C's	CUP
Diverses vegades al dia	33,0	57,6	64,5	40,8	56,8	58,5	83,7
Una vegada al dia	19,3	10,7	12,3	12,9	23,5	8,8	12,4
Alguns dies de la setmana	10,1	6,2	3,7	7,9	11,1	8,2	0,8
Amb menys freqüència	6,3	1,6	2,4	1,7	0,9	7,5	0,0
No es connecta	31,3	23,8	17,1	36,7	7,7	17,0	3,2

TAULA 115. Opinió del Govern. Encreuaments segons sexe

	Home	Dona
Aquest Govern està resolent els problemes del país	6,0	6,0
Aquest Govern sap com resoldre els problemes del país però necessita temps	35,3	29,3
Aquest Govern no sap com resoldre els problemes del país	51,1	55,6

TAULA 116. Opinió del Govern. Encreuaments segons grups d'edat

	18-24	25-34	35-49	50-64	65 i més
Aquest Govern està resolent els problemes del país	5,9	4,5	6,1	4,6	8,1
Aquest Govern sap com resoldre els problemes del país però necessita temps	27,7	36,9	36,2	30,9	27,3
Aquest Govern no sap com resoldre els problemes del país	59,9	50,0	50,8	57,1	52,8

TAULA 117. Opinió del Govern. Encreuaments segons província

	Barcelona	Girona	Lleida	Tarragona
Aquest Govern està resolent els problemes del país	6,0	7,3	6,6	4,5
Aquest Govern sap com resoldre els problemes del país però necessita temps	29,7	39,4	42,7	37,4
Aquest Govern no sap com resoldre els problemes del país	55,5	46,9	43,4	50,4

TAULA 118. Opinió del Govern. Encreuaments segons mida d'hàbitat

	< 2.000 hab	2.001- 10.000 hab	10.001- 50.000 hab	50.001- 150.000 hab	150.001-1 milió hab	Barcelona
Aquest Govern està resolent els problemes del país	10,9	9,6	3,5	6,7	5,2	5,2
Aquest Govern sap com resoldre els problemes del país però necessita temps	45,6	40,0	32,3	28,3	25,0	31,0
Aquest Govern no sap com resoldre els problemes del país	31,4	43,6	56,9	54,5	65,6	53,4

TAULA 119. Opinió del Govern. Encreuaments segons lloc de naixement

	Catalunya	Altres CCAA	UE	Resta del món
Aquest Govern està resolent els problemes del país	7,4	2,6	3,7	5,9
Aquest Govern sap com resoldre els problemes del país però necessita temps	38,3	18,3	2,4	26,5
Aquest Govern no sap com resoldre els problemes del país	46,0	69,9	90,3	63,3

TAULA 120. Opinió del Govern. Encreuaments segons llengua pròpia

	Català	Castellà	Totes dues	Altres
Aquest Govern està resolent els problemes del país	10,1	1,8	2,4	13,5
Aquest Govern sap com resoldre els problemes del país però necessita temps	46,7	14,8	27,9	20,0
Aquest Govern no sap com resoldre els problemes del país	34,4	75,5	62,0	57,2

TAULA 121. Opinió del Govern. Encreuaments segons situació laboral

	Compte propi	Compte d'altri	Jubilat/ada/Pensionista	Aturat/ada	Estudiant	Treball domèstic no remunerat
Aquest Govern està resolent els problemes del país	3,4	6,4	7,4	3,6	4,4	13,1
Aquest Govern sap com resoldre els problemes del país però necessita temps	39,1	35,9	30,1	29,3	31,7	13,4
Aquest Govern no sap com resoldre els problemes del país	51,1	51,4	52,2	59,8	51,4	62,3

TAULA 122. Opinió del Govern. Encreuaments segons nivell d'estudis

	Sense estudis	Estudis primaris	Estudis secundaris	Estudis universitaris
Aquest Govern està resolent els problemes del país	2,1	5,4	5,9	6,9
Aquest Govern sap com resoldre els problemes del país però necessita temps	14,1	27,8	35,2	36,8
Aquest Govern no sap com resoldre els problemes del país	58,4	58,4	52,8	48,6

TAULA 123. Opinió del Govern. Encreuaments segons salari

	< 1.000€	1.000 €	> 1.000€
Aquest Govern està resolent els problemes del país	4,2	0,0	7,1
Aquest Govern sap com resoldre els problemes del país però necessita temps	30,6	28,8	38,6
Aquest Govern no sap com resoldre els problemes del país	59,8	68,0	47,3

TAULA 124. Opinió del Govern. Encreuaments segons classe social subjectiva

	Classe baixa	Classe mitjana-baixa	Classe mitjana	Classe mitjana-alta	Classe alta
Aquest Govern està resolent els problemes del país	3,1	4,6	7,5	6,3	0,0
Aquest Govern sap com resoldre els problemes del país però necessita temps	15,0	32,3	35,5	39,3	0,0
Aquest Govern no sap com resoldre els problemes del país	71,5	53,4	50,6	49,5	100,0

TAULA 125. Opinió del Govern. Encreuaments segons sentiment nacional

	Només espanyol/a	Més espanyol/a que català/ana	Tan espanyol/a com català/ana	Més català/ana que espanyol/a	Només català/ana
Aquest Govern està resolent els problemes del país	0,0	1,6	1,8	4,1	15,7
Aquest Govern sap com resoldre els problemes del país però necessita temps	6,6	8,5	16,4	51,7	49,5
Aquest Govern no sap com resoldre els problemes del país	87,0	77,2	74,6	36,9	24,6

TAULA 126. Opinió del Govern. Encreuaments segons eix esquerra-dreta

	Extrema esquerra	Esquerra	Centre-esquerra	Centre	Centre-dreta	Dreta	Extrema dreta
Aquest Govern està resolent els problemes del país	8,2	7,3	5,5	6,3	4,6	4,7	0,0
Aquest Govern sap com resoldre els problemes del país però necessita temps	35,1	33,7	42,2	37,5	47,0	13,0	0,0
Aquest Govern no sap com resoldre els problemes del país	46,7	51,7	44,1	50,6	46,6	79,8	100,0

TAULA 127. Opinió del Govern. Encreuaments segons record de vot

	PPC	CiU	ERC	PSC	ICV-EUiA	C's	CUP
Aquest Govern està resolent els problemes del país	4,6	10,1	11,0	2,4	3,2	0,0	1,2
Aquest Govern sap com resoldre els problemes del país però necessita temps	13,0	54,0	51,9	13,4	13,2	13,0	33,8
Aquest Govern no sap com resoldre els problemes del país	81,4	31,7	28,9	78,3	75,1	87,0	64,2

TAULA 128. Mitjana valoració de la gestió del Govern. Encreuaments

Home	4,87
Dona	4,63
18-24 anys	5,13
25-34 anys	4,67
35-49 anys	4,77
50-64 anys	4,46
65 anys i més	4,96

Barcelona	4,64
Girona	5,33
Lleida	5,25
Tarragona	4,73
<hr/>	
< 2.000 hab	5,64
2.001-10.000 hab	5,12
10.001-50.000 hab	4,45
50.001-150.000 hab	4,60
150.001-1 milió hab	4,34
Barcelona	5,02
<hr/>	
Catalunya	5,16
Altres CCAA	3,63
UE	3,88
Resta del món	5,12
<hr/>	
Català	5,89
Castellà	3,48
Totes dues	4,01
Altres	4,72
<hr/>	
Compte propi	4,79
Compte d'altri	4,80
Jubilat/ada/Pensionista	4,96
Aturat/ada	4,30
Estudiant	5,27
Treball domèstic no remunerat	3,55
<hr/>	
Sense estudis	3,45
Estudis primaris	4,48
Estudis secundaris	4,89
Estudis universitaris	5,00
<hr/>	
< 1.000€	4,63
1.000 €	3,65
> 1.000€	4,88
<hr/>	
Classe baixa	3,57
Classe mitjana-baixa	4,67
Classe mitjana	5,01
Classe mitjana-alta	5,24
Classe alta	1,33
<hr/>	
Només espanyol/a	2,51
Més espanyol/a que català/ana	2,91
Tan espanyol/a com català/ana	3,61
Més català/ana que espanyol/a	5,68
Només català/ana	6,38
<hr/>	
Extrema esquerra	5,29
Esquerra	4,89
Centre-esquerra	5,24
Centre	4,78
Centre-dreta	5,64
Dreta	3,84
Extrema dreta	2,00
<hr/>	
PPC	2,27
CiU	6,13
ERC	6,14
PSC	3,50
ICV-EUiA	3,79
C's	2,64
CUP	4,90
<hr/>	

TAULA 129. Mitjana valoració de com el Govern administra els diners públics. Encreuaments

Home	4,28
Dona	3,72
18-24 anys	4,07
25-34 anys	3,89
35-49 anys	4,18
50-64 anys	3,74
65 anys i més	4,09
Barcelona	3,88
Girona	4,51
Lleida	4,71
Tarragona	3,96
< 2.000 hab	4,84
2.001-10.000 hab	4,59
10.001-50.000 hab	3,77
50.001-150.000 hab	3,84
150.001-1 milió hab	3,70
Barcelona	3,96
Catalunya	4,42
Altres CCAA	2,91
UE	4,07
Resta del món	3,47
Català	5,08
Castellà	2,76
Totes dues	3,33
Altres	4,08
Compte propi	4,32
Compte d'altri	4,30
Jubilat/ada/pensionista	4,00
Aturat/ada	3,45
Estudiant	3,98
Treball domèstic no remunerat	2,31
Sense estudis	1,94
Estudis primaris	3,50
Estudis secundaris	4,10
Estudis universitaris	4,54
< 1.000€	3,96
1.000 €	3,36
> 1.000€	4,46
Classe baixa	2,54
Classe mitjana-baixa	3,94
Classe mitjana	4,27
Classe mitjana-alta	4,56
Classe alta	0,38
Només espanyol/a	1,58
Més espanyol/a que català/ana	2,46
Tan espanyol/a com català/ana	2,82
Més català/ana que espanyol/a	5,00
Només català/ana	5,59
Extrema esquerra	3,25
Esquerra	4,25
Centre-esquerra	4,88
Centre	3,93
Centre-dreta	5,47
Dreta	3,32
Extrema dreta	0,00
PPC	2,88

CiU	5,57
ERC	5,40
PSC	2,87
ICV-EUiA	3,13
C's	1,77
CUP	4,23

TAULA 130. Confiança en el Govern. Encreuaments segons sexe

	Home	Dona
Ha augmentat molt	5,0	3,4
Ha augmentat una mica	16,9	11,3
Es manté igual	33,6	31,1
Ha disminuït una mica	18,2	18,9
Ha disminuït molt	24,7	32,3

TAULA 131. Confiança en el Govern. Encreuaments segons grups d'edat

	18-24	25-34	35-49	50-64	65 i més
Ha augmentat molt	6,1	5,8	3,7	2,9	4,5
Ha augmentat una mica	11,0	19,1	16,0	13,5	10,0
Es manté igual	37,6	29,2	34,7	29,1	32,5
Ha disminuït una mica	24,7	16,2	16,4	21,0	18,2
Ha disminuït molt	16,3	27,6	28,7	32,0	29,7

TAULA 132. Confiança en el Govern. Encreuaments segons província

	Barcelona	Girona	Lleida	Tarragona
Ha augmentat molt	3,8	7,9	4,3	3,1
Ha augmentat una mica	12,6	19,0	18,2	16,4
Es manté igual	31,9	31,5	38,4	32,0
Ha disminuït una mica	18,6	15,2	17,9	21,8
Ha disminuït molt	30,9	22,2	19,2	24,1

TAULA 133. Confiança en el Govern. Encreuaments segons mida d'hàbitat

	< 2.000 hab	2.001-10.000 hab	10.001-50.000 hab	50.001-150.000 hab	150.001-1 milió hab	Barcelona
Ha augmentat molt	4,2	5,7	3,0	4,0	3,1	5,2
Ha augmentat una mica	21,1	18,5	13,9	14,8	9,4	10,9
Es manté igual	41,0	35,3	30,6	28,1	29,2	35,6
Ha disminuït una mica	13,7	15,3	19,1	17,3	22,9	20,1
Ha disminuït molt	15,9	23,9	30,0	34,1	34,4	25,3

TAULA 134. Confiança en el Govern. Encreuaments segons lloc de naixement

	Catalunya	Altres CCAA	UE	Resta del món
Ha augmentat molt	4,6	2,9	0,0	5,6
Ha augmentat una mica	18,0	5,1	3,7	5,2
Es manté igual	35,5	23,4	48,8	31,9
Ha disminuït una mica	17,5	21,2	15,5	19,4
Ha disminuït molt	22,5	43,1	32,0	37,1

TAULA 135. Confiança en el Govern. Encreuaments segons llengua pròpia

	Català	Castellà	Totes dues	Altres
Ha augmentat molt	6,9	1,2	2,7	0,0
Ha augmentat una mica	20,9	5,0	12,0	20,6
Es manté igual	41,8	21,9	27,3	22,2
Ha disminuït una mica	16,4	21,2	17,7	40,6
Ha disminuït molt	13,3	46,5	36,9	16,5

TAULA 136. Confiança en el Govern. Encreuaments segons situació laboral

	Compte propi	Compte d'altri	Jubilat/ada/Pensionista	Aturat/ada	Estudiant	Treball domèstic no remunerat
Ha augmentat molt	3,4	4,5	4,4	2,5	7,9	1,9
Ha augmentat una mica	19,7	14,7	10,2	16,6	14,1	16,2
Es manté igual	35,8	34,9	32,4	27,8	35,2	5,6
Ha disminuït una mica	14,2	18,5	19,7	17,9	17,9	32,4
Ha disminuït molt	26,5	26,3	29,5	34,0	20,5	42,4

TAULA 137. Confiança en el Govern. Encreuaments segons nivell d'estudis

	Sense estudis	Estudis primaris	Estudis secundaris	Estudis universitaris
Ha augmentat molt	3,7	3,3	4,7	4,5
Ha augmentat una mica	5,2	11,5	13,4	18,4
Es manté igual	19,7	30,6	33,5	35,0
Ha disminuït una mica	24,9	17,3	18,9	18,2
Ha disminuït molt	40,1	34,9	27,1	23,3

TAULA 138. Confiança en el Govern. Encreuaments segons salari

	< 1.000€	1.000 €	> 1.000€
Ha augmentat molt	2,6	1,1	5,5
Ha augmentat una mica	7,8	10,5	18,3
Es manté igual	42,3	25,5	32,6
Ha disminuït una mica	15,6	25,7	17,7
Ha disminuït molt	30,0	37,1	25,2

TAULA 139. Confiança en el Govern. Encreuaments segons classe social subjectiva

	Classe baixa	Classe mitjana-baixa	Classe mitjana	Classe mitjana-alta	Classe alta
Ha augmentat molt	0,9	3,0	5,6	5,6	0,0
Ha augmentat una mica	5,9	12,6	15,9	22,5	17,1
Es manté igual	26,9	32,7	33,0	33,0	11,0
Ha disminuït una mica	15,4	20,1	19,3	15,9	0,0
Ha disminuït molt	48,5	30,7	23,7	23,1	71,9

TAULA 140. Confiança en el Govern. Encreuaments segons sentiment nacional

	Només espanyol/a	Més espanyol/a que català/ana	Tan espanyol/a com català/ana	Més català/ana que espanyol/a	Només català/ana
Ha augmentat molt	2,5	0,0	0,8	5,9	9,2
Ha augmentat una mica	0,5	6,0	4,4	16,6	30,5
Es manté igual	19,4	15,0	21,6	43,3	42,5
Ha disminuït una mica	11,6	26,9	24,9	19,2	10,2
Ha disminuït molt	63,6	52,1	45,6	13,4	7,0

TAULA 141. Confiança en el Govern. Encreuaments segons eix esquerra-dreta

	Extrema esquerra	Esquerra	Centre-esquerra	Centre	Centre-dreta	Dreta	Extrema dreta
Ha augmentat molt	8,2	5,3	5,0	2,4	10,0	6,4	0,0
Ha augmentat una mica	24,9	18,9	18,3	9,8	17,9	3,5	0,0
Es manté igual	39,9	36,1	33,9	32,6	33,6	12,3	50,0
Ha disminuït una mica	3,2	16,7	18,0	24,2	19,5	20,9	0,0
Ha disminuït molt	23,8	22,7	23,3	28,5	18,2	52,2	50,0

TAULA 142. Confiança en el Govern. Encreuaments segons record de vot

	PPC	CiU	ERC	PSC	ICV-EUiA	C's	CUP
Ha augmentat molt	0,0	9,3	8,8	0,3	2,0	0,0	6,1
Ha augmentat una mica	1,7	22,5	28,7	3,3	5,7	0,8	14,6
Es manté igual	5,7	35,5	42,9	21,7	22,8	14,0	41,1
Ha disminuït una mica	27,0	19,3	11,4	21,8	26,1	32,0	13,9
Ha disminuït molt	61,0	12,4	8,0	51,2	42,7	52,3	23,5

Annex 3: Comparació de mitjanes

TAULA 143. Recursos i tipus de participació política (comparació de mitjanes).

		Votar	Participació en una manifestació	Participació en una vaga	Signatura d'una petició
Recursos individuals					
Edat					
15-19					
	Mitjana	0,347	1,295	1,473	1,797
	desviació típica	0,481	0,539	0,643	0,720
20-24					
	Mitjana	0,864	1,573	1,647	1,749
	desviació típica	0,346	0,815	0,718	0,719
25-29					
	Mitjana	0,749	1,766	1,792	1,614
	desviació típica	0,436	0,827	0,793	0,724
30-34					
	Mitjana	0,861	1,739	1,945	1,623
	desviació típica	0,348	0,840	0,823	0,780
35-39					
	Mitjana	0,804	1,582	1,870	1,583
	desviació típica	0,399	0,746	0,795	0,786
40-44					
	Mitjana	0,923	1,599	1,925	1,675
	desviació típica	0,268	0,747	0,818	0,760
45-49					
	Mitjana	0,890	1,768	2,022	1,726
	desviació típica	0,313	0,829	0,791	0,829
50-54					
	Mitjana	0,889	1,846	1,974	1,664
	desviació típica	0,315	0,814	0,754	0,738
55-59					
	Mitjana	0,917	1,693	2,071	1,698
	desviació típica	0,277	0,805	0,796	0,863
60-64					
	Mitjana	0,913	1,827	2,332	1,979
	desviació típica	0,283	0,882	0,683	0,868
65-69					
	Mitjana	0,896	2,086	2,420	1,891
	desviació típica	0,306	0,885	0,710	0,834
70-74					
	Mitjana	0,921	2,256	2,652	2,170
	desviació típica	0,271	0,847	0,585	0,808
75-79					
	Mitjana	0,860	2,370	2,715	2,341
	desviació típica	0,351	0,834	0,562	0,792
80 i més					
	Mitjana	0,849	2,520	2,709	2,436
	desviació típica	0,361	0,767	0,518	0,729
TOTAL					
	Mitjana	0,865	1,836	2,118	1,816
	desviació típica	0,342	0,857	0,802	0,827

Formació

No sap llegir ni escriure

Mitjana	0,930	1,455	2,045	2,045
desviació típica	0,276	0,630	0,862	0,225
Menys de 5 anys d'escolarització				
Mitjana	0,949	2,606	2,703	2,519
desviació típica	0,221	0,637	0,495	0,553
Més de 5 anys però sense ESO				
Mitjana	0,812	2,423	2,398	2,275
desviació típica	0,392	0,828	0,821	0,843
ESO				
Mitjana	0,796	2,092	2,273	2,080
desviació típica	0,792	0,716	0,770	0,770
Batxillerat				
Mitjana	0,869	1,550	1,947	1,721
desviació típica	0,338	0,759	0,798	0,794
CF Grau Mitjà				
Mitjana	0,885	1,815	2,082	1,515
desviació típica	0,321	0,829	0,800	0,764
CF Grau Superior				
Mitjana	0,879	1,797	1,881	1,779
desviació típica	0,327	0,805	0,806	0,818
Diplomatura				
Mitjana	0,905	1,563	1,980	1,537
desviació típica	0,294	0,806	0,797	0,778
Llicenciatura				
Mitjana	0,923	1,527	2,054	1,568
desviació típica	0,268	0,807	0,825	0,776
Cursos especialització				
Mitjana	0,874	1,603	1,796	1,204
desviació típica	0,337	0,790	0,734	0,521
Doctorat				
Mitjana	0,967	1,377	1,988	1,137
desviació típica	0,184	0,811	1,003	0,357
TOTAL				
Mitjana	0,868	1,829	2,113	1,811
desviació típica	0,339	0,857	0,803	0,827

Classe social

Classe baixa				
Mitjana	0,850	2,091	2,171	2,015
desviació típica	0,358	0,848	0,825	0,831
Classe mitjana-baixa				
Mitjana	0,877	1,777	2,070	1,778
desviació típica	0,329	0,836	0,796	0,808
Classe mitjana				
Mitjana	0,859	1,827	2,115	1,808
desviació típica	0,348	0,856	0,803	0,821
Classe mitjana-alta				
Mitjana	0,927	1,640	2,110	1,556
desviació típica	0,261	0,868	0,818	0,828
Classe alta				
Mitjana	0,110	1,220	2,192	3,000
desviació típica	0,392	0,784	0,512	0,000
TOTAL				
Mitjana	0,868	1,825	2,106	1,802
desviació típica	0,339	0,855	0,804	0,823

TAULA 144. Actituds i tipus de participació política (comparació de mitjanes).

	Votar	Participació en una manifestació	Participació en una vaga	Signatura d'una petició
Actituds relacionades amb el suport polític				
<u>Interès per la política</u>				
Gens				
Mitjana	0,768	2,276	2,314	2,195
desviació típica	0,423	0,801	0,785	0,787
Poc				
Mitjana	0,837	1,934	2,184	1,933
desviació típica	0,370	0,858	0,780	0,814
Bastant				
Mitjana	0,890	1,676	2,049	1,708
desviació típica	0,313	0,810	0,781	0,803
Molt				
Mitjana	0,937	1,540	1,974	1,516
desviació típica				
TOTAL				
Mitjana	0,864	1,830	2,117	1,812
desviació típica	0,343	0,857	0,803	0,826
<u>Valoració gestió de la Generalitat</u>				
Molt dolenta				
Mitjana	0,828	1,936	2,077	1,855
desviació típica	0,378	0,851	0,828	0,844
Dolenta				
Mitjana	0,890	1,856	2,129	1,771
desviació típica	0,313	0,859	0,787	0,808
Bona				
Mitjana	0,930	1,534	2,060	1,699
desviació típica	0,255	0,778	0,781	0,794
Molt bona				
Mitjana	0,894	1,853	2,465	1,945
desviació típica	0,310	0,879	0,737	0,768
TOTAL				
Mitjana	1,810	2,103	1,793	1,793
desviació típica	0,330	0,852	0,803	0,820
<u>Opinió sobre la Generalitat</u>				
Aquest Govern està resolent els problemes del país				
Mitjana	0,979	1,508	2,088	1,697
desviació típica	0,144	0,809	0,845	0,869
Aquest Govern sap com resoldre els problemes del país però necessita temps				
Mitjana	0,910	1,643	2,096	1,735
desviació típica	0,286	0,830	0,798	0,805
Aquest Govern no sap com resoldre els problemes del país				
Mitjana	0,834	1,967	2,123	1,881
desviació típica	0,372	0,849	0,801	0,837
TOTAL				
Mitjana	0,871	1,823	2,112	1,818
desviació típica	0,335	0,857	0,802	0,831
<u>Confiança en el Govern</u>				
Ha augmentat				
Mitjana	0,938	1,442	2,023	1,528
desviació típica	0,241	0,741	0,804	0,718
Segueix igual				
Mitjana	0,875	1,797	2,123	1,856

	desviació típica	0,331	0,858	0,791	0,841
Ha disminuït					
	Mitjana	0,832	1,999	2,139	1,882
	desviació típica	0,374	0,848	0,813	0,832
TOTAL					
	Mitjana	0,866	1,828	2,112	1,806
	desviació típica	0,340	0,857	0,805	0,825

TAULA 145. Lleialtats polítiques i tipus de participació política (comparació de mitjanes).

	Votar	Participació en una manifestació	Participació en una vaga	Signatura d'una petició	
Lleialtats polítiques					
Eix esquerra-dreta					
Extrema esquerra					
	Mitjana	0,856	1,195	1,476	1,390
	desviació típica	0,360	0,480	0,758	0,629
Esquerra					
	Mitjana	0,912	1,559	1,856	1,561
	desviació típica	0,283	0,764	0,777	0,731
Centre-esquerra					
	Mitjana	0,928	1,611	2,068	1,609
	desviació típica	0,260	0,783	0,774	0,785
Centre					
	Mitjana	0,857	2,093	2,381	2,028
	desviació típica	0,350	0,874	0,714	0,836
Centre-dreta					
	Mitjana	0,943	1,933	2,600	1,896
	desviació típica	0,233	0,895	0,591	0,852
Dreta					
	Mitjana	0,680	2,480	2,621	2,397
	desviació típica	0,471	0,728	0,687	0,812
Extrema-dreta					
	Mitjana	1,000	2,000	2,500	2,500
	desviació típica	0,000	0,000	0,000	0,000
TOTAL					
	Mitjana	0,895	1,736	2,077	1,720
	desviació típica	0,307	0,839	0,798	0,809

Referències

Almond, G. I Verba, S. (1963): *The civic culture: political attitudes and demcoracy in five nations*, Princeton: Princeton University Press.

Borge, R., Cardenal, A.S, Malpica, C. (2012): "El impacto de internet en la participación política: revisando el papel del interés político". *ARBOR Ciencia, Pensamiento y Cultura*. Vol. 188 – 756 Juliol-agost.

Brady, H. (1999): *Political Participation*. En Robinson, J.P, Shaver, P.R i Wrightman, L.I ed. (Measures of political attitudes). Nova York: Academic Press.

Di Palma, G. (1990): *To craft democracies: an essay on democratic transitions*. Berkeley: University of California Press.

Easton, D. (1953): *The political System: an inquiry into the State of political science*. Nova York: Alfred A. Knopf.

Hirschman, A. (1977): *Salida, voz y lealtad: respuestas al deterioro de empresas, organizaciones y estados*. Mèxic: Fondo de Cultura Económica.

Montero, J.R., Font, J. I Torcal, M. (2006): *Ciudadanos, asociaciones y participación en España*. Colección Academia. CIS.

Norris, P, Walgrave, S i Van Aelst, P. (2006). "Does protest signify disaffection? Demonstrators in a postindustrial democracy in Political Disaffection in Contemporary Democracies". *Social capital, institutions, and polítics* editat per Torcal, M. i Montero, J.R. Routledge.

Olson, M. (1992): *La lògica de la acció col·lectiva: bienes públicos y la teoría de grupos*. Mèxic: Limusa Noriega Editores.

Tarrow, S. (1997): *El poder en movimiento. Los movimientos sociales, la acción col·lectiva y la política*. Madrid: Alianza.

Verba, S, i Nie, N. (1972): *Participation in America. Political democracy and social equality*. Nova York: Harper & Row

Verba, S. Schlozman, K. I Brady, H. (1995): *Voice en equality. Civic voluntarism in american polítics*. Cambridge: Harvard University Press.

